

证券代码：000850

证券简称：华茂股份

上市地点：深圳证券交易所

安徽华茂纺织股份有限公司

Anhui Huamao Textile Company Limited

发行股份及支付现金购买资产并配套

募集资金暨关联交易预案

(修订稿)



交易对方类别	交易对方
发行股份购买资产	安徽华茂集团有限公司
	邱建林、倪晨等 18 名自然人
	新疆通海股权投资合伙企业（有限合伙）
	上海创丰创业投资合伙企业（有限合伙）
	苏州国润瑞琪创业投资企业（有限合伙）
	上海创丰智筌创业投资合伙企业（有限合伙）
	泓兆信息技术（上海）有限公司
	河北国创创业投资有限公司
	上海景嘉创业接力创业投资中心（有限合伙）
募集配套资金	待定

独立财务顾问

**国元证券股份有限公司**
GUOYUAN SECURITIES CO.,LTD.

签署日期：二〇一五年十二月

修订说明

一、重组预案的披露问题

1、公司在本《预案》“重大事项提示之八、本次交易不构成借壳上市”、“第一节 本次交易概述之六、本次交易不构成借壳上市”中补充披露了方案不构成借壳上市的判断依据及计算过程。

2、公司在本《预案》“第一节 本次交易概述之三、本次交易的主要内容之3、收购海聆梦 80%股权的原因”中补充披露了公司收购海聆梦 80%的股权交易安排的原因。

3、公司在本《预案》“重大事项提示之一、本次交易的主要内容2、配套募集资金”、“第一节 本次交易概述之三、本次交易的主要内容”中补充披露了两项资产收购事项与募集配套资金方案的关系以及此次重大资产重组的交易对手方是否会参与认购配套资金的情况。

4、公司在本《预案》“第五节 本次交易涉及股份发行的情况之一、发行股份的基本情况之（三）发行股份及支付现金购买资产的定价原则及价格之3、本次发行股份及支付现金的股份发行价格的选择依据”中补充披露了发行股份价格的选择依据。

二、交易标的披露问题

1、公司在本《预案》“第四节 交易标的基本情况之二、最近两年及一期的主要财务数据之（一）海聆梦最近两年一期简要合并财务报表之1、海聆梦合并资产负债表”中补充披露了海聆梦总资产和净资产减少的原因。

2、公司在本《预案》“第四节 交易标的基本情况之三、交易标的主营业务情况之（一）海聆梦主营业务情况之4、主要经营模式、盈利模式和结算模式”中补充披露了海聆梦是否存在严重依赖单一进出口代理商的情况和该代理模式是买断式销售还是委托式销售以及公司不同销售模式下的收入确认政策和确认的合规性。并作了特别风险提示。

3、公司在本《预案》“第四节 交易标的基本情况之三、交易标的主营业务情况之（一）海聆梦主营业务情况之1、海聆梦主营业务、主要产品及变化情况”

中补充披露了上述事项是否会影响海聆梦与 Divatex Home Fashion, Inc.的合作关系以及是否会对海聆梦的出口业务造成影响。。

4、公司在本《预案》“第四节 交易标的基本情况之八、出资及合法存续情况”中补充披露了海聆梦是否存在出资瑕疵或影响其合法存续的情况。

5、公司在本《预案》“第四节 交易标的基本情况之一、基本情况（二）2、历史沿革”中补充披露了华茂进出口的历史沿革情况。

6、公司在本《预案》“第四节 交易标的基本情况之二、最近两年及一期的主要财务数据之（二）华茂进出口最近两年一期简要合并财务报表之 1、华茂进出口资产负债表”中补充披露了华茂进出口 2015 年资产大幅增加的原因。

7、公司在本《预案》“第六节 本次交易对上市公司的影响之二、本次交易对上市公司盈利能力的影响”中补充披露了根据现有财务数据初步计算此次重组是否会造成上市公司每股收益被摊薄以及每股收益被摊薄后的填补回报安排并作了重大风险提示。

8、公司在本《预案》“第四节 交易标的基本情况之四、主要资产的权属、对外担保及负债情况之（一）主要资产权属之 2、华茂进出口资产权属情况”中补充披露了报告期内华茂进出口房产租赁收入占华茂进出口营业收入的比重，并说明剔除上述收入后华茂进出口是否具备盈利能力。

9、公司在本《预案》“第四节 交易标的基本情况之四、主要资产的权属、对外担保及负债情况之（一）主要资产权属之 2、华茂进出口资产权属情况”中补充披露了华茂进出口未办证房产对交易标的生产经营性的重要性、权属完善所需税费的承担方及在预估作价中的考虑情况并根据《重组管理办法》第十一条（四）规定进行了说明。

三、历次交易作价及交易评估问题

1、公司在本《预案》“第四节 交易标的基本情况之六、本次交易预估情况之（二）海聆梦之 5、预估的计算及分析过程/6、评估价格的合理性之及（三）华茂进出口之 5、预估的计算及分析过程/6、评估价格的合理性”中补充披露了标的资产海聆梦及华茂进出口预估的相关参数及预估过程以及评估价格的合理性。

2、公司在本《预案》“第四节 交易标的基本情况之五、标的资产最近三年的资产评估、交易、增资或改制情况之（二）最近三年股权转让及增资情况”中

补充披露了最近一次转让价格增幅较大的原因以及此次预估转让价格 8.46 元/注册资本的定价合理性并提示了相应风险。

3、公司在本《预案》“第四节 交易标的基本情况之四、主要资产的权属、对外担保及负债情况之（一）主要资产权属之 2、华茂进出口资产权属情况”中补充披露了华茂进出口账面房产及土地使用权的取得时间、方式及价格并对比上述资产历次作价与本次交易的评估价格，说明此次重组评估作价的合理性。

四、盈利预测与补偿问题

1、公司在本《预案》“重大事项提示”中补充披露了若最终盈利预测结果大于承诺金额，关于调整业绩承诺及补偿方案的后续安排。

2、公司在本《预案》“重大事项提示”中补充披露了本次盈利预测期间安排是否符合《上市公司监管法律法规常见问题与解答修订汇编》第八问关于业绩补偿期限的要求。

3、公司在本《预案》“重大事项提示”中补充披露了邱建林、倪晨承担全部补偿义务的合理性以及若邱建林、倪晨所持股份数不足以覆盖所需补偿股份时的保障措施。

4、公司在本《预案》“重大事项提示”中补充披露了超额业绩奖励措施的合理性，包括但不限于一次性而非分期奖励的合理性以及相关参数设置的合理性。

五、关于承诺问题

1、公司在《预案》“重大风险提示”与“第四节 交易标的基本情况之四、主要资产的权属、对外担保及负债情况之（一）主要资产权属之 2、华茂进出口资产权属情况”中补充披露了华茂集团出具的瑕疵房产承诺的可执行性。

六、股份锁定安排披露问题

公司在本《预案》中将股份锁定起始日的表述由“本次交易股份发行完成之日起”统一修改为“股份上市之日起”。

公司声明

本公司及董事会全体成员保证本预案内容的真实、准确、完整，没有虚假记载、误导性陈述或重大遗漏，并承担个别或连带的法律责任。

与本次发行股份购买资产相关的审计及评估工作尚未完成，本预案涉及的相关数据尚未经过具有证券业务资格的审计、评估机构的审计、评估。本公司董事会及全体董事保证本预案所引用的相关数据的真实性和合理性。本公司将在审计及评估工作完成后再次召开董事会，编制并披露《安徽华茂纺织股份有限公司发行股份及支付现金购买资产并配套募集资金暨关联交易报告书（草案）》，标的资产的审计及评估结果将在《安徽华茂纺织股份有限公司发行股份及支付现金购买资产并配套募集资金暨关联交易报告书（草案）》中予以披露。

本次交易尚需取得有关审批机关的批准和核准。审批机关对于本次交易相关事项所做的任何决定或意见，均不表明其对本公司股票的价值或投资者的收益作出实质性判断或保证。

请全体股东及其他公众投资者认真阅读有关本预案的全部信息披露文件，以做出谨慎的投资决策。本公司将根据本次交易事项的进展情况，及时披露相关信息，提请股东及其他投资者注意。

本次发行股份及支付现金购买资产并募集配套资金完成后，公司经营与收益的变化，由公司自行负责；因本次发行股份及支付现金购买资产并募集配套资金引致的投资风险，由投资者自行负责。投资者若对本预案存在任何疑问，应咨询自己的股票经纪人、律师、专业会计师或其他专业顾问。

交易对方声明

本次交易的交易对方华茂集团和邱建林、倪晨等海聆梦全体股东已出具书面承诺:

“本公司/本合伙企业/本人将及时向华茂股份提供本次交易相关信息,并保证所提供的全部信息真实、准确、完整,如因提供的信息存在虚假记载、误导性陈述或遗漏,给华茂股份或投资者造成损失的,将依法承担法律责任。

本公司/本合伙企业/本人保证向参与本次交易事宜的各中介机构所提供的全部信息真实、准确和完整,保证所提供的全部信息不存在虚假记载、误导性陈述或遗漏;所提供的全部资料均为真实、准确、完整的原始书面资料或副本资料,资料副本或复印件与其原始资料或原件一致;所有文件的签名、印章均是真实的,不存在任何虚假记载、误导性陈述或者遗漏;本公司/本合伙企业/本人为本次交易所出具的说明、确认及承诺均为真实、准确和完整的,不存在任何虚假记载、误导性陈述或者遗漏。

本公司/本合伙企业/本人同意对本公司/本合伙企业/本人所提供信息的真实性、准确性和完整性承担法律责任。本公司/本合伙企业/本人承诺承担因提供信息和承诺存在虚假记载、误导性陈述或遗漏导致本次交易各方或/及其聘任的中介机构造成的损失承担责任。

如本次交易因涉嫌所提供或披露的信息存在虚假记载、误导性陈述或者遗漏,被司法机关立案侦查或者被中国证监会立案调查的,在案件调查结论明确以前,本公司/本合伙企业/本人及关联方不转让在华茂股份拥有权益的股份。”

同时华茂集团又承诺:“本次交易完成后6个月内,如上市公司股票连续20个交易日的收盘价低于发行价,或者交易完成后6个月期末收盘价低于发行价的,因本次交易而新增的公司股票锁定期自动延长至少6个月”。

重大事项提示

本公司特别提醒投资者认真阅读本预案全文，并特别注意下列事项：

一、本次交易的主要内容

本次交易包括两部分：发行股份及支付现金购买资产和配套募集资金。

1、发行股份及支付现金购买资产

（1）发行股份及支付现金购买资产

华茂股份拟向大丰海聆梦家纺有限公司（以下简称“海聆梦”）全体股东以发行股份及支付现金的方式购买其合计持有海聆梦 80%的股权，其中：以支付现金的方式收购何余金持有海聆梦股权的 80%，以现金和股票各占 50%的方式收购上海智笙、上海景嘉、上海创丰持有海聆梦股权的 80%，以股份方式收购其他股东各自持有海聆梦股权的 80%。

根据目前初步的预估值情况，截至2015年7月31日，海聆梦100%股东权益收益法预估值为76,163万元，由此海聆梦80%的股东权益预估值为60,930.40万元，华茂股份与海聆梦全体股东商定海聆梦80%股东权益暂作价60,930.40万元，最终以标的资产评估报告载明、且经有权国资监管部门依法备案的标的资产评估价值作为标的资产转让价格的作价依据，并由交易双方另行签署补充协议对标的资产的转让价格予以确认。

由此，华茂股份向海聆梦股东支付股份及现金情况如下：

序号	交易对方	出资额 (万元)	出资比例 (%)	参与本次交易 出资(万元)	本次交易 作价(万元)	股份支付 (万股)	现金支付 (万元)
1	邱建林	2,502.52	27.81%	2,002.02	16,942.20	2,286.40	-
2	倪晨	2,007.88	22.31%	1,606.30	13,593.41	1,834.47	-
3	汪方	700.00	7.78%	560.00	4,739.03	639.55	-
4	崔竑宇	10.00	0.11%	8	67.70	9.14	-
5	李信林	10.00	0.11%	8	67.70	9.14	-
6	苏亚丽	5.00	0.06%	4	33.85	4.57	-
7	刘萍	4.00	0.04%	3.2	27.08	3.65	-
8	朱启锋	20.00	0.22%	16	135.40	18.27	-
9	周兴志	10.00	0.11%	8	67.70	9.14	-
10	张友东	50.00	0.56%	40	338.50	45.68	-
11	黄秀国	50.00	0.56%	40	338.50	45.68	-

12	倪震	150.00	1.67%	120	1,015.51	137.05	-
13	苏州国润	350.00	3.89%	280	2,369.52	319.77	-
14	杨廷栋	300.00	3.33%	240	2,031.01	274.09	-
15	包文龙	50.00	0.56%	40	338.50	45.68	
16	何余金	50.00	0.56%	40	338.50	-	338.50
17	上海智笙	186.30	2.07%	149.04	1,261.26	85.11	630.63
18	上海景嘉	232.92	2.59%	186.33	1,576.83	106.40	788.42
19	上海创丰	371.61	4.13%	297.29	2,515.83	169.76	1,257.92
20	河北国创	139.77	1.55%	111.816	946.25	127.70	
21	周晓萍	500.00	5.56%	400	3,385.02	456.82	
22	蒋乾锐	300.00	3.33%	240	2,031.01	274.09	
23	邱醒亚	450.00	5.00%	360	3,046.52	411.14	
24	泓兆信息	100.00	1.11%	80	677.00	91.36	
25	新疆通海	450.00	5.00%	360	3,046.52	411.14	
合计		9,000.00	100.00%	7,200.00	60,930.40	7,815.78	3,015.47
股份及现金支付比例						95.05%	4.95%
合计						100.00%	

(2) 发行股份购买资产

同时，华茂股份向华茂集团发行股份购买华茂集团持有的华茂进出口 100% 股权。

截至2015年7月31日止，华茂进出口资产基础法预估值为32,002.69万元，最终以标的资产评估报告载明、且经有权国资监管部门依法备案的标的资产评估价值作为标的资产转让价格的作价依据，并由交易双方另行签署补充协议对标的资产的转让价格予以确认。

由此，华茂股份向华茂集团发行股份情况如下：

序号	交易对方	出资额 (万元)	出资比例 (%)	参与本次认购 出资(万元)	本次交易 作价(万元)	股份支付 (万股)	现金支付 (万元)
1	华茂集团	2,000.00	100.00%	2,000.00	32,002.69	4,318.85	-
股份及现金支付比例						100%	-
合计						100%	-

华茂股份发行股份及支付现金购买资产的股票发行价格为华茂股份审议本次重大资产重组事项的董事会决议公告日前 120 个交易日股票交易均价的 90%，即 7.46 元/股。

2015年5月12日华茂股份召开2014年度股东大会，审议通过了《公司2014年度利润分配预案和资本公积转增股本预案》：以公司2014年末总股本943,665,009股为基数，向全体股东以未分配利润按每10股现金红利0.5元（含税），共计派发

分红总计47,183,250.45元，上述权益分派事宜已于2015年7月10日分派结束。因此本次发行股份购买资产发行价格相应调整为7.41元/股。

截至本预案签署日，最终发行价格尚需经上市公司股东大会批准。

（3）上述两项资产收购间的关系

本次交易，华茂股份发行股份及支付现金收购海聆梦80%股权与华茂股份发行股份收购华茂进出口100%股权彼此间不互为前提，华茂股份董事会、股东大会在审议上述两项资产收购时，将作为发行股份及支付现金收购海聆梦80%股权相关议案、发行股份收购华茂进出口100%股权相关议案分别进行审议、表决。若上述两项资产收购事项任一事项未通过华茂股份董事会、股东大会审议，则不影响另一项已通过华茂股份董事会、股东大会审议的资产收购事项继续实施。

2、配套募集资金

华茂股份拟通过向不超过10名特定投资者非公开发行股票募集配套资金，募集配套资金总额不超过9,200万元，配套资金用于支付收购海聆梦股权的现金支付对价、补充上市公司流动资金以及本次交易相关的中介机构费用等。配套募集资金不超过本次交易总金额的25%。

根据《上市公司证券发行管理办法》、《上市公司非公开发行股票实施细则》等相关规定，本次募集配套资金的股票发行价格不低于华茂股份审议本次重大资产重组事项的董事会决议公告日前20个交易日股票交易均价的90%，即不低于10.22元/股。

2015年5月12日华茂股份召开2014年度股东大会，审议通过了《公司2014年度利润分配预案和资本公积转增股本预案》：以公司2014年末总股本943,665,009股为基数，向全体股东以未分配利润按每10股现金红利0.5元（含税），共计派发分红总计47,183,250.45元，上述权益分派事宜已于2015年7月10日分派结束。因此本次募集配套资金的发行底价不低于10.17元/股。

本次配套募集资金的实施以上述两项资产收购事项任一事项通过华茂股份董事会、股东大会审议为前提。本次发行股份及支付现金购买资产不以募集配套资金的成功实施为前提，募集配套资金成功与否并不影响发行股份及支付现金购买资产的实施。若配套募集资金未能实施或募集不足，公司将自筹资金支付现金对价。

若在股份发行日之前，上市公司发生派息、送股、资本公积转增股本等除权除息行为，则上述发行价格、发行数量亦将根据相关规则作相应调整。

截至《预案》签署之日，本次交易对方不参与认购本次交易的配套募集资金。

二、标的资产预估作价情况

截至本预案签署日，标的资产涉及的审计、评估工作尚未完成，正在进行过程中。本次交易以2015年7月31日为评估基准日，对海聆梦采取收益法评估结果作为作价依据参考，对华茂进出口采取资产基础法评估结果作为作价依据参考。

根据目前初步的预估值情况，截至2015年7月31日，海聆梦（母公司）账面净资产约为15,970.97万元，海聆梦100%股东权益收益法预估值为76,163万元，增值额约为60,192.03万元，增值率约为376.88%。由此，海聆梦80%股东权益预估值为60,930.40万元。最终交易作价以标的资产评估报告载明、且经有权国资监管部门依法备案的标的资产评估价值作为标的资产转让价格的作价依据，并由交易双方另行签署补充协议对标的资产的转让价格予以确认。

截至2015年7月31日止，华茂进出口账面净资产约为14,957.28万元，资产基础法预估值为32,002.69万元，增值额约17,045.41万元，增值率约为113.96%。最终交易作价以标的资产评估报告载明、且经有权国资监管部门依法备案的标的资产评估价值作为标的资产转让价格的作价依据，并由交易双方另行签署补充协议对标的资产的转让价格予以确认。

三、本次交易构成重大资产重组

根据华茂股份经审计的2014年度财务数据、标的公司未经审计的2014年度财务数据以及本次交易预计交易价格情况，相关财务比例计算如下：

单位：万元

标的公司	资产总额与 成交金额孰高	营业收入	资产净额与 成交金额孰高
海聆梦 80% 股权	71,565.96	80,287.07	60,930.00
华茂进出口 100% 股权	32,002.69	24,990.38	32,002.69
合计	103,568.65	105,277.45	92,932.69
华茂股份	667,770.72	198,186.17	374,485.27
占比	15.51%	53.12%	24.82%

注：根据《重组管理办法》规定，华茂股份资产净额指标为2014年末归属于母公司所

有者权益；标的公司的资产总额、资产净额指标均根据《重组管理办法》的相关规定，以资产总额或资产净额与交易额孰高者为准。

本次交易拟注入资产2014年度未经审计的营业收入合计额占上市公司2014年度经审计的合并财务会计报告营业收入的比例达到50%以上，根据《重组管理办法》相关规定，本次交易构成重大资产重组。

四、本次交易是否构成关联交易

本次交易华茂股份通过发行股份及支付现金的方式合计收购海聆梦 80% 股权，截至本预案签署日，海聆梦与华茂股份不构成关联方，因此华茂股份收购海聆梦 80% 股权事项不构成关联交易。在上市公司董事会、股东大会审议收购海聆梦 80% 股权事项时，无需回避表决。

截至本预案签署日，华茂集团持有华茂股份 46.40% 的股权，为华茂股份的控股股东，根据《深圳证券交易所股票上市规则》等相关规定，本次交易华茂股份发行股份购买华茂集团持有的华茂进出口 100% 股权构成关联交易，相关议案提交上市公司董事会、股东大会表决时，关联董事和关联股东将按规定回避表决。

五、本次交易对上市公司股权结构的影响

本次交易注入的标的资产预估值合计约为 92,933.09 万元，按调整后发行价格为 7.41 元/股计算（在考虑配套融资的情况下），上市公司合计新增股份为 13,039.25 万股。

本次交易前后，上市公司的股权结构变化情况如下：

单位：万股

股东名称	交易前		交易后(不考虑配套融资)		交易后(考虑配套融资)	
	持股数	持股比例	持股数	持股比例	持股数	持股比例
华茂集团	43,786.06	46.40%	48,104.91	45.17%	48,104.91	44.79%
华茂股份董事、监事和高管及亲属持股	62.53	0.07%	62.53	0.06%	62.53	0.06%
邱建林、倪晨	-	-	4,120.87	3.87%	4,120.87	3.84%
海聆梦其他股东	—	—	3,694.92	3.47%	3,694.92	3.44%
公众股东	50,517.91	53.53%	50,517.91	47.43%	51,422.53	47.88%
总股本	94,366.50	100.00%	106,501.14	100.00%	107,405.76	100.00%

六、锁定期安排

邱建林、倪晨承诺：“因本次交易获得的上市公司新股自本次交易股份上市之日起至36个月届满之日或其在《盈利预测补偿协议》项下补偿义务履行完毕之日前（以较晚者为准）不得上市交易或转让。”

汪方、李信林、张友东、杨廷栋、包文龙、崔竑宇、苏亚丽、刘萍、朱启锋、周兴志、黄秀国、倪震、苏州国润、上海创丰、上海景嘉、创丰智笙、河北国创承诺：“因本次交易获得的上市公司股份自本次交易股份上市之日起12个月内不得上市交易或转让”。

蒋乾锐、邱醒亚、周晓萍、泓兆信息及新疆通海承诺：“因本次交易取得新增股份时（即该等股份登记至其证券帐户之日，下同），若对其用于认购新增股份的海聆梦家纺股权持续拥有权益的时间不足12个月的，则其因本次交易获得的上市公司股份自本次交易股份上市之日起36个月内不得上市交易或转让；若对其用于认购新增股份的海聆梦家纺股权持续拥有权益的时间不少于12个月的，其因本次交易获得的上市公司股份自本次交易股份上市之日起12个月内不得上市交易或转让。”

如在向中国证监会申报过程中，法律法规或监管机关对于上述约定的锁定期安排另有规定或要求的，前述各方应根据届时适用的法律法规的规定或监管部门的要求做相应调整。上述各方基于本次交易所取得上市公司定向发行的股份因上市公司分配股票股利、资本公积转增等情形所衍生取得的股份亦应遵守上述股份锁定安排。

华茂集团承诺：“本公司其因本次交易获得的上市公司股份自本次交易股份上市之日起36个月内不得上市交易或转让。如在向中国证监会申报过程中，法律法规或监管机关对于本协议约定的锁定期安排另有规定或要求的，前述各方应根据届时适用的法律法规的规定或监管部门的要求另行协商锁定期。本公司基于本次交易所取得上市公司定向发行的股份因上市公司分配股票股利、资本公积转增等情形所衍生取得的股份亦应遵守上述股份锁定安排。本公司因本次交易取得的上市公司股份在锁定期届满后减持还需遵守《公司法》、《证券法》、《股票上市规则》等法律、法规、规章、规范性文件、交易所相关规则以及上市公司《公司章程》的相关规定。”同时又承诺：“本次交易完成后6个月内，如上市公司股票连续20个交易日的收盘价低于发行价，或者交易完成后6个月期末收盘价低于发行

价的，因本次交易而新增的公司股票锁定期自动延长至少6个月”。

七、盈利预测与补偿

根据华茂股份与海聆梦全体股东签署的《发行股份及支付现金购买资产协议书》、华茂股份与邱建林、倪晨（业绩承诺人）签署的《盈利预测补偿协议》约定，盈利预测与补偿主要情况如下：

1、盈利预测

邱建林、倪晨承诺海聆梦2015年度、2016年度及2017年度经审计归属于母公司股东的扣除非经常性损益后的净利润分别不低于人民币5,600万元、6,720万元及8,064万元。盈利预测期间（即“承诺期”）为2015年度、2016年度及2017年度。在本次交易完成前，若监管机构或届时生效的有关规定要求各方调整盈利预测期间，则各方同意届时由各自股东大会/股东会授权各自董事会具体协商确定。

邱建林、倪晨不是华茂股份控股股东、实际控制人或其控制的关联人，同时本次交易前后上市公司的控股股东、实际控制人均未发生变化，本次交易并未导致上市公司实际控制权发生变更。根据《重组管理办法》第三十五条第三款之规定，业绩补偿等将不适用该条前二款之规定。交易对方与上市公司可以根据市场化原则，自主协商是否采取业绩补偿及相关具体安排。《上市公司监管法律法规常见问题与解答修订汇编》第八条的相关规定系对《重组管理办法》第三十五条第一款的理解适用，不强制适用于上市公司向控股股东、实际控制人或者其控制的关联人之外的特定对象购买资产且未导致控制权发生变更的情形。同时，《重组管理办法》第三十五条已经明确取消了上市公司向控股股东、实际控制人或者其控制的关联人之外的特定对象购买资产且未导致控制权发生变更情形下盈利预测的强制性要求，上市公司与交易对方可以根据市场化原则，自主协商是否采取业绩补偿。在此情形下，为了更好的保护上市公司股东的合法权益，邱建林、倪晨愿意作出盈利承诺，对海聆梦2015年至2017年的盈利预测作出相应承诺，能够更好的保护上市公司及股东的合法权益。因此，邱建林、倪晨承诺的盈利预测期间为2015年度、2016年度及2017年度，是符合《上市公司重大资产重组管理办法》、《上市公司监管法律法规常见问题与解答修订汇编》相应规定。

2、超过预测利润数的奖励

若海聆梦在业绩承诺期间实现的扣除非经常性损益后归属于母公司股东的净利润超过海聆梦累积盈利预测数的 20%，则超过上述累积盈利预测数 120%的部分中的 50%可用于奖励海聆梦高级管理人员，奖励金额=（业绩承诺期累计实现的净利润总和-业绩承诺期乙方承诺净利润总和*120%）×50%；每位高级管理人员奖励的具体方案由海聆梦董事会决定。该等奖励应当在对海聆梦三个会计年度累积扣非后净利润专项审计完成后的 30 日内进行，相应的奖励金额将根据确定的奖励发放方案在奖励金额能够可靠估计时将计入相应期间的管理费用。

超额业绩奖励措施及相关参数设置的合理性：上述超额业绩奖励措施的安排及相关参数的设置，是华茂股份与海聆梦股东经过多次、反复磋商、博弈后的结果，主要基于以下考虑：（1）根据华茂股份与邱建林、倪晨签署的《盈利预测补偿协议》之约定，在业绩承诺期内，海聆梦截至当期期末累积实现净利润数达到或超过截至当期期末累积承诺净利润数的 80%但小于截至当期期末累积承诺净利润数，则邱建林、倪晨应就承诺净利润数与实际净利润数之间的差额部分以现金方式向华茂股份补足。因此与之相对应，在超额业绩奖励措施的安排方面，海聆梦在业绩承诺期间实现的扣除非经常性损益后归属于母公司股东的净利润在 20%以内的，不奖励；（2）超额业绩奖励：本次交易对海聆梦管理层设置了超额业绩奖励条款，将超过 20%部分中的 50%在业绩承诺期间实现后的 30 日内进行，而并没有在业绩承诺期内分期奖励，目的就是为了更好的激励海聆梦的管理层，所以没有在业绩承诺期内分期奖励，而是待业绩承诺完成后再一次性给予奖励。

3、承诺期内海聆梦实际实现的净利润未达到承诺利润数的补偿

如海聆梦在承诺期内未能实现承诺净利润，则华茂股份应在承诺期内各年度《专项审核报告》公开披露后向邱建林、倪晨发出书面通知（书面通知应包含当期的补偿金额或股份数），邱建林、倪晨在收到甲方的书面通知后的 10 个工作日内，向华茂股份进行补偿。

海聆梦 2015-2017 年每一年度由华茂股份聘请审计机构对海聆梦当期实际盈利情况进行审核并出具《专项审核报告》后，若在该业绩承诺期内，海聆梦截至当期期末累积实现净利润数达到或超过截至当期期末累积承诺净利润数的 80%但小于截至当期期末累积承诺净利润数，则邱建林、倪晨应就承诺净利润数与实际净利润数之间的差额部分以现金方式向华茂股份补足。如截至当期期末累积实

际净利润数大于或等于截至当期期末累积承诺净利润数，则无须进行补偿。前述以现金方式补偿的金额具体按照如下方式计算确定：

当期应补偿现金金额=截至当期期末累积承诺净利润数－截至当期期末累积实现净利润数－截至当期累积已以现金方式补偿的金额

邱建林、倪晨在收到华茂股份的书面通知后的 10 个工作日内，未向华茂股份支付足额的现金补偿的，未补足的部分应以本次重大资产重组取得的尚未出售的上市公司股份（以下简称“标的股份”）进行补偿。具体如下：

当期应补偿股份数量的计算公式为：当期应补偿股份数量=（当期应补偿现金金额-当期已支付补偿现金金额）/标的股份的发行价格

邱建林、倪晨应逐年补偿，各年计算的应补偿现金金额小于 0 时，按 0 取值，即已经补偿的现金金额不冲回。

华茂股份在承诺期内实施转增或股票股利分配的，则补偿股份数量相应调整为：补偿股份数量（调整后）=当年应补偿股份数×（1+转增或送股比例）。

在海聆梦 2015-2017 年每一年度由华茂股份聘请审计机构对海聆梦当期实际盈利情况进行审核并出具《专项审核报告》后，若在该业绩承诺期内，海聆梦截至当期期末累积实现净利润数未达截至当期期末累积承诺净利润数的 80%，则邱建林、倪晨应以股份方式向华茂股份进行补偿，前述当期应补偿股份数量具体按照如下方式计算确定：

当期应补偿股份数量=当期应补偿金额÷标的股份发行价格

其中：

当期应补偿金额=（截至当期期末累积承诺净利润数-截至当期期末累积实现净利润数）÷承诺期内各年的承诺净利润数总和×本次交易总对价－（截至当期累积已以股份方式补偿的股份数量×标的股份的发行价格）－截至当期累积已以现金方式补偿的金额。

4、若最终盈利预测结果大于承诺金额，关于调整业绩承诺及补偿方案的后续安排。

根据华茂股份与邱建林、倪晨（业绩承诺人）签署的《盈利预测补偿协议》的约定，“邱建林、倪晨承诺海聆梦2015年度、2016年度及2017年度经审计归属于母公司股东的扣除非经常性损益后的净利润分别不低于人民币5,600万元、6,720万元及8,064万元。盈利预测期间（即“承诺期”）为2015年度、2016年度及

2017年度。各方一致确认，如中通诚出具的《评估报告》中披露的承诺期内对应年度预测净利润（以下简称“预测净利润”）高于本协议乙方承诺的净利润，则乙方最终承诺的净利润应以预测净利润为准。按本条第3.1款及3.2款确定的乙方承诺净利润即为承诺净利润”。待评估机构出具的正式《资产评估报告》并经有权国资监管部门核准/备案，届时由华茂股份与邱建林、倪晨再行签署《盈利预测补偿协议之补充协议》，最终确定邱建林、倪晨承诺的实现净利润的准确数额。补偿方案按照华茂股份与邱建林、倪晨（业绩承诺人）于2015年11月19日签署的《盈利预测补偿协议》中约定的补偿方案进行。

5、由邱建林、倪晨承担全部补偿义务的原因及所持股份不足以覆盖所需补偿股份时的保障措施及该等补偿是否符合中国证监会监管意见的要求。

（1）由邱建林、倪晨承担全部补偿义务的原因

自海聆梦成立至今，邱建林、倪晨为海聆梦的控股股东暨实际控制人，一直主导着海聆梦的实际经营和未来发展，并且目前倪晨担任海聆梦的总经理，邱建林担任海聆梦的董事长，截至《预案》签署日，两人合计持有海聆梦 50.12%股权，邱建林、倪晨为海聆梦的核心人员，对海聆梦的经营和未来发展至关重要。海聆梦的其他股东持有海聆梦的股权相对比较分散，持股比例也较小，对海聆梦的经营发展和未来影响有限，部分股东又不参与海聆梦的实际经营；同时，邱建林、倪晨对海聆梦在盈利预测期间的经营业绩有信心，因此邱建林、倪晨愿意为海聆梦其他股东承担补偿义务。

（2）所持股份不足以覆盖所需补偿股份时的保障措施及该等补偿是否符合中国证监会监管意见的要求。

①保障措施

本次交易，华茂股份共需向海聆梦除何余金外的其他股东发行股数合计约 7815.78 万股股票，向何余金、上海智笙、上海景嘉及上海创丰合计支付现金约 3015.47 万元，其中，华茂股份向邱建林、倪晨合计发行股数约 4,120.87 万股股票。截至《预案》签署日，邱建林、倪晨合计持有海聆梦 50.12%股权，邱建林、倪晨对海聆梦 2015 年至 2017 年的净利润数进行承诺并作出承诺补偿，该等补偿义务全部由邱建林、倪晨承担。

海聆梦在每年触发业绩补偿时，极端情况下，即假设业绩承诺期内当期净利

润均为 0 时, 根据《盈利预测补偿协议》, 当期应补偿股份数量=当期应补偿金额 \div 标的股份发行价格【其中: 当期应补偿金额=(截至当期期末累积承诺净利润数-截至当期期末累积实现净利润数) \div 承诺期内各年的承诺净利润数总和 \times 本次交易总对价-(截至当期累积已以股份方式补偿的股份数量 \times 标的股份的发行价格)-截至当期累积已以现金方式补偿的金额】。根据该计算公式, 在极端情况下, 邱建林、倪晨共需补偿的股数约为 8, 222. 73 万股, 本次交易完成后, 在业绩承诺期内, 邱建林、倪晨持有在锁定期内的股份合计约为 4, 120. 87 万股, 需补偿的股份尚有约 4, 101. 86 万股差额, 价值约 30, 394. 75 万元。

虽然海聆梦生产经营正常, 存在极端情形下的可能性较低, 但为了履行可能存在的补偿义务, 邱建林、倪晨提供了履行补偿义务的相关财产证明。根据邱建林、倪晨提供的相关财产说明及资料, 邱建林、倪晨实际控制杭州华信装饰设计工程有限公司(以下简称“杭州华信”)100%股权, 根据浙江稠州商业银行股份有限公司(以下简称“稠州银行”)提供的《股权证》显示, 杭州华信目前持有稠州银行 5660 万股股权, 根据稠州银行提供的未经审计的资产负债表显示, 稠州银行截至 2015 年 6 月 30 日, 账面净资产为 1, 060, 607. 84 万元, 总股本为 30. 64 亿股, 则杭州华信持有的股权对应的净资产约为 1. 96 亿元。同时, 邱建林、倪晨从事家纺行业多年, 积累了一定的经济实力, 具备承担补偿义务的能力。此外, 邱建林、倪晨作出了《承诺》: “本次交易, 由本人对海聆梦盈利预测补偿期间的承诺净利润承担全部补偿义务, 本人具备承担全部补偿义务的能力。若届时本人持有的华茂股份的股数不足以承担补偿义务, 本人承诺届时将以本人名下所有合法的资产按照《盈利预测补偿协议》中约定的补偿方案承担补偿义务”。

②该等补偿是否符合中国证监会监管意见的要求

邱建林、倪晨不是华茂股份控股股东、实际控制人或其控制的关联人, 同时本次交易前后上市公司的控股股东、实际控制人均未发生变化, 本次交易并未导致上市公司实际控制权发生变更。根据《重组管理办法》第三十五条第三款之规定, 业绩补偿等将不适用该条前二款之规定。交易对方与上市公司可以根据市场化原则, 自主协商是否采取业绩补偿及相关具体安排。《问答汇编》第八条的相关规定系对《重组管理办法》第三十五条第一款的理解适用, 根据《重组管理办法》第三十五条第三款之规定亦不适用于本次交易。

华茂股份与邱建林、倪晨就本次交易盈利预测补偿之间的约定,为了保护中小股东的利益,邱建林、倪晨自愿做出盈利预测并承担相应的补偿义务,该等安排系经相关各方自主协商的结果,体现了相关各方的真实意思表示,且充分考虑了上市公司及投资者的利益。

华茂股份与邱建林、倪晨就本次交易盈利预测补偿相关事项的约定符合中国证监会相关监管意见的要求。

八、本次交易不构成借壳上市

根据《重组管理办法》(2014年修订)第十三条的规定:“自控制权发生变更之日起,上市公司向收购人及其关联人购买的资产总额,占上市公司控制权发生变更的前一个会计年度经审计的合并财务会计报告期末资产总额的比例达到100%以上的,除符合本办法第十一条、第四十三条规定的要求外,主板(含中小企业板)上市公司购买的资产对应的经营实体应当是股份有限公司或者有限责任公司,且符合《首次公开发行股票并上市管理办法》(证监会令第32号)规定的其他发行条件;上市公司购买的资产属于金融、创业投资等特定行业的,由中国证监会另行规定。创业板上市公司不得实施前款规定的交易行为。”

本次交易注入的标的资产预估值合计约为92,933.09万元,按调整后发行价格为7.41元/股计算(在考虑配套融资的情况下),上市公司合计新增股份为13,039.25万股。

本次交易前后,上市公司的股权结构变化情况如下:

单位:万股

股东名称	交易前		交易后(不考虑配套融资)		交易后(考虑配套融资)	
	持股数	持股比例	持股数	持股比例	持股数	持股比例
华茂集团	43,786.06	46.40%	48,104.91	45.17%	48,104.91	44.79%
华茂股份董事、监事和高管及亲属持股	62.53	0.07%	62.53	0.06%	62.53	0.06%
邱建林、倪晨	-	-	4,120.87	3.87%	4,120.87	3.84%
海聆梦其他股东	—	—	3,694.92	3.47%	3,694.92	3.44%
公众股东	50,517.91	53.53%	50,517.91	47.43%	51,422.53	47.88%
总股本	94,366.50	100.00%	106,501.14	100.00%	107,405.76	100.00%

本次交易前,华茂股份的股权结构为:

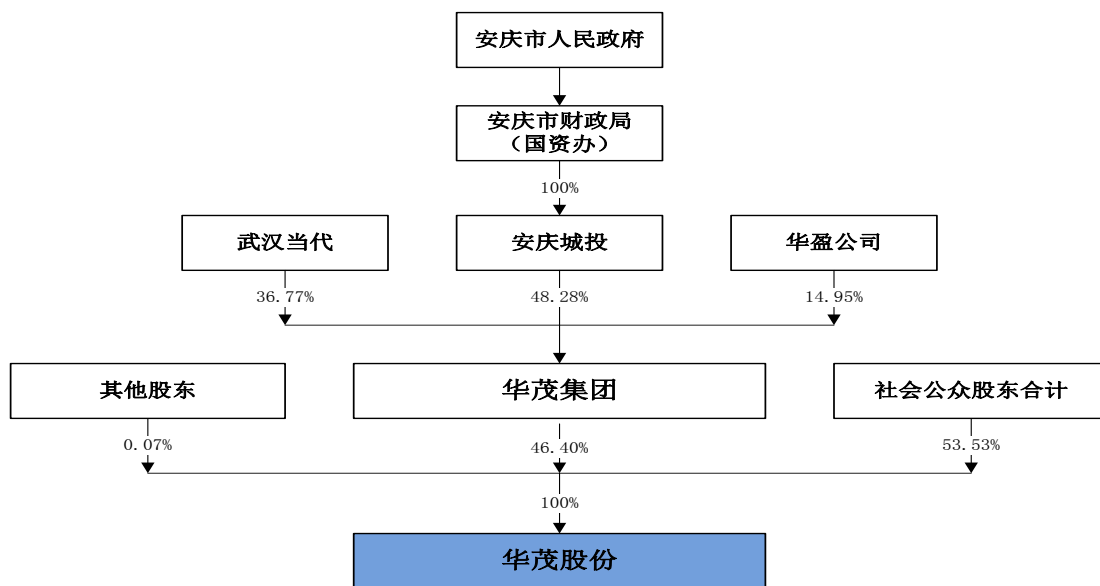

本次交易后，华茂股份的股权结构为：

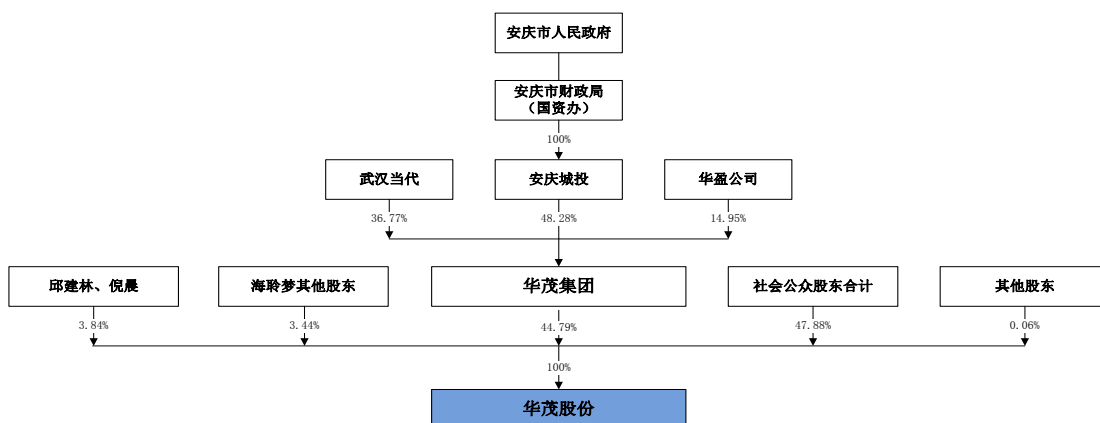

本次交易完成后（考虑配套融资的情况下），华茂集团仍持有上市公司约44.79%股权，仍然为上市公司的控股股东，安庆市人民政府仍为上市公司的实际控制人。

本次交易前，华茂集团持有上市公司46.40%股权，为上市公司控股股东；本次交易完成后，华茂集团持有上市公司44.79%股权（在考虑配套融资的情况下），交易前后华茂股份控股股东、实际控制人均未发生变化，华茂股份控股股东仍为华茂集团，实际控制人仍为安庆市人民政府，因此本次交易前后控股股东和实际控制人未发生变更。

根据华茂股份经审计的2014年度财务数据、标的公司未经审计的2014年度财务数据以及本次交易预计交易价格情况，相关财务比例计算如下：

单位：万元

标的公司	资产总额与 成交金额孰高	营业收入	资产净额与 成交金额孰高
海聆梦 80% 股权	71,565.96	80,287.07	60,930.00
华茂进出口 100% 股权	32,002.69	24,990.38	32,002.69
合计	103,568.65	105,277.45	92,932.69
华茂股份	667,770.72	198,186.17	374,485.27
占比	15.51%	53.12%	24.82%

注：根据《重组管理办法》规定，华茂股份资产净额指标为 2014 年末归属于母公司所有者权益；标的公司的资产总额、资产净额指标均根据《重组管理办法》的相关规定，以资产总额或资产净额与交易额孰高者为准。

本次交易拟注入资产 2014 年度未经审计的营业收入合计额占上市公司 2014 年度经审计的合并财务会计报告营业收入的比例达到 53.12% 以上，本次交易拟注入资产总额合计额约为 82,161.85 万元，占上市公司 2014 年度经审计的合并财务报告资产总额的比例约为 12.30%，根据《重组管理办法》相关规定，本次交易构成重大资产重组，不构成借壳上市。

九、本次交易的决策和审批程序

（一）已履行的程序

1、2015 年 11 月 12 日，海聆梦召开董事会，原则同意上市公司以发行股份和支付现金的方式购买全体股东合计持有海聆梦 80% 的股权等事项。

2、2015 年 11 月 12 日，华茂集团召开董事会，原则同意上市公司以发行股份的方式购买其持有的华茂进出口 100% 股权等事项。

3、2015 年 11 月 13 日，海聆梦召开股东会，原则同意上市公司以发行股份和支付现金的方式购买全体股东合计持有海聆梦 80% 的股权等事项。

4、2015 年 11 月 13 日，华茂集团召开股东会，原则同意上市公司以发行股份的方式购买其持有的华茂进出口 100% 股权等事项。

5、2015 年 11 月 17 日，安庆市财政局下发了财国资[2015]596 号《关于安徽华茂纺织股份有限公司发行股份购买资产等有关事项的批复》，批复同意华茂股份本次发行股份及支付现金购买资产等相关事项。

6、2015 年 11 月 19 日，公司召开董事会，原则同意上市公司以发行股份和支付现金的方式购买全体股东合计持有海聆梦 80% 的股权；以发行股份的方式购买华茂集团持有的华茂进出口 100% 股权，并募集配套资金等事项。

(二) 尚未履行的程序

- 1、国资监管等部门对本次交易方案及标的资产评估结果的核准或备案；
- 2、上市公司董事会对本次交易具体方案的审议；
- 3、上市公司股东大会对本次交易具体方案的审议；
- 4、中国证监会对本次交易的核准。
- 5、其他有权相关政府部门和监管部门对于本次交易方案的核准。

本次交易方案能否获得上述核准以及最终获得相关核准的时间，均存在不确定性，提请广大投资者注意投资风险。

十、本次交易不会导致公司股票不具备上市条件

本次交易拟注入的标的公司预估值合计约为 92,933.09 万元，按照调整后的发行价格为 7.41 元/股计算（在考虑配套融资的情况下），上市公司合计新增股份为 13,039.25 万股。本次交易完成后，公司股本将由交易前的 94,366.50 万股增加至 107,405.76 万股，社会公众股占本次交易后总股本的比例约为 47.88%，不低于交易完成后总股本的 10%，公司股票仍具备上市条件。

十一、独立财务顾问具备保荐机构资格

本公司聘请国元证券股份有限公司担任本次交易的独立财务顾问，国元证券股份有限公司经中国证监会批准依法设立，具备保荐机构资格。

特别风险提示

无法全部履行补偿义务的风险。根据华茂股份与邱建林、倪晨签署的《盈利预测补偿协议》，若海聆梦2015年、2016年及2017年未能实现承诺净利润，则由邱建林、倪晨承担补偿义务，向华茂股份以现金或股份进行补偿，海聆梦其他股东不承担补偿义务。

海聆梦在每年触发业绩补偿时，极端情况下，即假设业绩承诺期内当期净利润均为0时，根据《盈利预测补偿协议》的约定，当期应补偿股份数量在极端情况下，邱建林、倪晨共需补偿的股数约为8,222.73万股，本次交易完成后，在业绩承诺期内，邱建林、倪晨持有在锁定期内的股份合计约为4,120.87万股，需补偿的股份尚有约4,101.86万股差额，价值约30,394.75万元。

为了履行可能存在的补偿义务，邱建林、倪晨提供了履行补偿义务的相关财产证明。同时，邱建林、倪晨从事家纺行业多年，积累了一定的经济实力，具备承担补偿义务的能力。此外，邱建林、倪晨作出了《承诺》：“本次交易，由本人对海聆梦盈利预测补偿期间的承诺净利润承担全部补偿义务，本人具备承担全部补偿义务的能力。若届时本人持有的华茂股份的股数不足以承担补偿义务，本人承诺届时将以本人名下所有合法的资产按照《盈利预测补偿协议》中约定的补偿方案承担补偿义务”。

虽然海聆梦生产经营正常，存在极端情形下的可能性较低，但仍然存在倪晨、邱建林无法全部履行补偿义务的风险，特提醒投资者注意相关风险。

重大风险提示

投资者在评价本公司此次交易方案时,还应特别认真地考虑下述各项风险因素:

一、本次交易无法按期进行的风险

本次交易可能会因存在以下事项导致不能按期进行的风险:因股价异常波动或异常交易可能涉嫌内幕交易而暂停、中止或取消本次交易;交易标的业绩大幅下滑或上市公司复牌后股价波动较大,则本次交易可能将无法按期进行。如果本次交易无法进行或需重新进行,则需面临交易标的重新定价的风险,提请投资者注意。

二、审批风险

本次交易预案已由上市公司董事会审议通过,本次交易尚需获得的批准如下:

- 1、国资监管等部门对本次交易方案及标的资产评估结果的核准或备案;
- 2、上市公司董事会对本次交易具体方案的审议;
- 3、上市公司股东大会对本次交易具体方案的审议;
- 4、中国证监会对本次交易的核准。
- 5、其他有权相关政府部门和监管部门对于本次交易方案的核准。

本次交易方案能否获得上述批准或核准以及最终获得相关批准或核准的时间,均存在不确定性,提请广大投资者注意本次交易的审批风险。

三、标的资产预估增值较大的风险

截至本预案签署日,标的资产涉及的审计、评估工作尚未完成,正在进行过程中。本次交易以2015年7月31日为评估基准日,对海聆梦采取收益法评估结果作为作价依据参考;对华茂进出口采取资产基础法评估结果作为作价依据参考。

根据目前初步的预估值情况,截至2015年7月31日,海聆梦(母公司)账面净资产约为15,970.97万元,收益法评估值约为76,163万元,增资额约为60,192.03

万元，增值率约为376.88%。海聆梦主要从事家纺产品的研发、设计、生产和销售，产品主要出口到欧美等国家，经过多年的发展，海聆梦具备家纺产品研发、设计、生产和销售的丰富经验，形成了较为稳定的客户群，具备较好的持续盈利能力和较高的增长空间，本次预估值采用收益法进行预估，使得预估值较之账面价值增值较高。

截至2015年7月31日止，华茂进出口账面净资产约为14,957.28万元，资产基础法预估值为32,002.69万元，增值额约17,045.41万元，增值率约为113.96%。预估增值主要是房产、土地预估增值所致。

由于预评估过程的各种假设存在不确定性，存在因未来实际情况与预评估假设不一致，特别是宏观经济的环境、市场竞争环境、产业政策和国际贸易环境变化等情况，可能使得标的资产未来盈利水平达不到评估时的预测，导致出现标的资产的估值与实际情况不符的情形。提请投资者注意本次交易存在前述相关因素影响标的资产盈利能力进而影响标的资产估值的风险。

四、本次交易形成的商誉减值风险

本次发行股份及支付现金购买海聆梦 80%股权构成非同一控制下的企业合并。在本次交易中，对标的资产海聆梦预估增值率较高，在公司的合并资产负债表中形成 45,370.66 万元商誉。根据《企业会计准则》规定，本次交易所形成的商誉不做摊销处理，但需在未来每年年度终了进行减值测试。本次交易后，公司将与海聆梦在多方面进行整合，保证海聆梦的市场竞争力及持续稳定发展。但如果海聆梦未来经营出现不利变化，则存在商誉减值的风险，这也将会对公司当期的损益造成不利影响。

五、业绩承诺无法实现的风险

根据华茂股份与邱建林、倪晨签署的《盈利预测补偿协议》，邱建林、倪晨承诺：“海聆梦2015年度、2016年度及2017年度经审计归属于母公司股东扣除非经常性损益后的净利润分别不低于5,600.00万元、6,720.00万元、8,064.00万元。如海聆梦在承诺期内（2015年、2016年及2017年，在本次交易完成前，若监管机构或届时生效的有关规定要求各方调整盈利预测期间，则各方同意届时由各自股东大会/股东会授权各自董事会具体协商确定）未能实现承诺净利润，则由邱建

林、倪晨向华茂股份以现金或股份进行补偿。

业绩承诺方将勤勉经营，确保上述业绩承诺的顺利实现，但海聆梦未来经营业绩可能会受到宏观经济的环境、市场竞争环境、产业政策和国际贸易环境变化等情况的影响，业绩承诺的实现存在一定的不确定性。

六、整合风险

本次交易完成后，海聆梦、华茂进出口的全部业务、资产、负债及与之相关的人员进入华茂股份，华茂股份的资产规模、业务规模将会增加，华茂股份的主营业务的产业链将进一步扩展，将对公司的管理能力提出更高的要求。华茂股份将对标的公司的机构、人员、资产等方面进行整合，以充分发挥重组双方的协同效应。若重组后未能及时调整、完善组织结构和管理体系，建立起与之相适应的组织模式和管理制度，将不利于公司的有效运营，可能给公司的生产经营造成不利影响，存在整合风险。

七、行业政策调整的风险

标的公司所属的纺织行业是国民经济的传统支柱产业和重要的民生产业，在繁荣市场、扩大出口、吸纳就业、增加居民收入、促进城镇化发展等方面发挥着重要作用，因此国家对纺织工业给予了一系列政策支持。但随着国家政治、经济及社会形势的变化，国家可能不断微调具体政策以及出台新的产业政策，将可能会直接影响到纺织行业的发展。如国家和地方对产业政策、出口退税政策的做出调整，从而可能对纺织行业企业带来不利影响，存在行业政策调整的风险。

八、股价波动风险

股票价格不仅取决于上市公司的盈利水平及发展前景，也受到市场供求关系、国家相关政策、投资者心理预期以及各种不可预测因素的影响，从而使上市公司股票的价格偏离其价值，给投资者带来投资风险。本次交易需要报有关部门审批，且交易的最终完成需要一定的时间，在此期间股票市场价格可能出现波动，从而给投资者带来一定的风险。

九、通过单一代理商出口比例较大的风险

报告期内，海聆梦存在通过汇鸿食品代理出口业务的情形。2013年度、2014年度和2015年1-7月，通过汇鸿食品代理出口业务的收入占当期营业收入的比例分别约为69.53%、65.57%和59.89%，但出口业务的境外客户均是海聆梦的客户，所有客户资源均由海聆梦掌握，在客户资源上对汇鸿食品不存在严重依赖，同时海聆梦本身也具有出口经营权，报告期内自营出口的比例也呈逐渐上升的趋势。本次交易完成后，在出口代理方面，海聆梦可以与华茂进出口进行整合，但是报告期内，海聆梦通过汇鸿食品出口的比例仍然较高，存在一定的风险。

十、资产权属瑕疵风险

截至本预案签署日，华茂进出口共有 18 处房产(面积约为 23,354.77 平方米)因历史原因未取得产权证书，主要为自建厂房，占华茂进出口总房产面积的 25.07%。对此，评估机构按实际面积，以重置成本法为评估方法，确认上述房产的评估价值约为 2,534.15 万元，占华茂进出口预估值的比例约为 7.92%，占比较小。针对上述未办证房产，华茂集团、安庆市财政局已出具承诺：上述房产因建设手续不全而无法办理房屋所有权证，安庆市财政局、华茂集团承诺未来将保证华茂进出口对该等房产的正常使用，如果因第三人主张权利或行政机关行使职权导致华茂进出口无法正常使用该处房屋，由此产生搬迁、停产等经济损失、或因使用该处房屋被有权的政府部门处以罚款、或者被有关当事人追索的，安庆市财政局、华茂集团将承担赔偿责任，对华茂进出口所遭受的一切经济损失予以足额赔偿。此外，华茂集团又承诺，若出现需要赔偿等情形，届时华茂集团将以名下所有资产作为华茂集团、安庆市财政局履行上述赔偿义务的担保。因此，上述未办证房产不会对本次评估结果造成重大不利影响。

截至本预案签署日，海聆梦及控股子公司未办证房产面积合计约5,649.59平方米，约占海聆梦房产总面积9.76%，本次评估价值合计约187.69万元，主要是生产辅助设施，其中和合家纺面积约4,969平米的未办证房产主要是在厂房间加建的钢棚、通道钢棚，主要用于遮雨过道、存放部分货品等用途，该等建筑属于简易建筑。对该等瑕疵房产，海聆梦控股股东暨实际控制人邱建林、倪晨作出《承诺》，争取在2016年12月31日前将该未办证房产办理完毕产权证书，并承担相关办证费用。若届时仍未取得房产证书，邱建林、倪晨自愿以现金的方式按照本次

该等房产的评估值等额赔偿给上市公司。并且，在此期间，邱建林、倪晨保证海聆梦对该等房产的正常使用，如果因第三人主张权利或行政机关行使职权导致海聆梦无法正常使用该处房屋，由此产生的一切损失，邱建林、倪晨将承担全部赔偿责任。因此海聆梦瑕疵房产不会对海聆梦的生产经营造成重大不利影响。

十一、募集配套资金无法完成的风险

本次交易拟向不超过 10 名特定的投资者非公开发行股票募集配套资金，配套资金总额不超过 9,200 万元，配套资金将用于支付收购海聆梦股东的现金支付对价、补充上市公司流动资金以及本次交易相关的中介机构费用等，配套募集资金总额不超过本次交易总金额的 25%。本次募集配套资金尚待中国证监会审批方能实施，存在一定的不确定性，且 A 股资本市场股票价格的波动会影响募集配套资金最终发行成功与否。敬请投资者注意本次募集配套资金未被审核通过或发行失败的风险。

十二、汇率波动风险

报告期内，海聆梦营业收入主要来自出口业务，预计未来一段时间内境外销售收入仍将占较高的比重。海聆梦出口业务主要以美元结算，而汇率随着国内外政治、经济环境的变化而波动，具有一定的不确定性。如果汇率波动较大，仍将会对海聆梦的出口销售带来一定的影响。

十三、销售集中于国际市场风险

报告期内海聆梦出口销售收入分别约为 68,829.87 万元、79,688.30 万元和 38,725.91 万元，分别占海聆梦主营业务收入的 99.59%、99.25% 和 98.87%，所占比例较高。如果未来我国家纺产品出口政策、家纺产品进口国或地区政策、国际宏观经济环境等因素发生变化，将对海聆梦的产品出口带来一定影响。

十四、交易完成后每股收益被摊薄的风险

根据现有初步财务数据，公司本次重组完成前后每股收益变化情况如下：

项 目	本次交易前		本次交易后	
	2015 年 1-7 月	2014 年度	2015 年 1-7 月	2014 年度

股本(考虑配套融资)(万股)	94,366.50	94,366.50	107,405.76	107,405.76
股本(不考虑配套融资)(万股)	94,366.50	94,366.50	106,501.14	106,501.14
归属于母公司所有者净利润(万元)	13,310.91	37,794.77	15,388.40	42,367.28
每股收益(考虑配套融资)(元/股)	0.141	0.401	0.143	0.394
每股收益(不考虑配套融资)(元/股)	0.141	0.401	0.144	0.398

综上,在完全不考虑本次重组后续产生的一系列协同效益的前提下,本次交易完成后(不考虑配套融资)增厚了公司2015年1-7月每股收益,但可能使公司2014年度每股收益减少0.003元/股。虽然本次重组及业务整合所带来的协同效益,将相应提高公司营业收入和净利润水平,从而有望进一步提高本公司的每股收益水平。但是,本次交易完成后仍然存在摊薄本公司2014年度每股收益的风险。

以上数据测算均是目前预估值数据,待正式审计、评估等数据确定后,将做更准确分析。

目 录

修订说明.....	2
公司声明.....	5
交易对方声明.....	6
重大事项提示.....	7
一、本次交易的主要内容.....	7
二、标的资产预估作价情况.....	10
三、本次交易构成重大资产重组.....	10
四、本次交易是否构成关联交易.....	11
五、本次交易对上市公司股权结构的影响.....	11
六、锁定期安排.....	11
七、盈利预测与补偿.....	13
八、本次交易不构成借壳上市.....	18
九、本次交易的决策和审批程序.....	20
十、本次交易不会导致公司股票不具备上市条件.....	21
十一、独立财务顾问具备保荐机构资格.....	21
特别风险提示.....	22
重大风险提示.....	23
一、本次交易无法按期进行的风险.....	23
二、审批风险.....	23
三、标的资产预估增值较大的风险.....	23
四、本次交易形成的商誉减值风险.....	24
五、业绩承诺无法实现的风险.....	24
六、整合风险.....	25
七、行业政策调整的风险.....	25
八、股价波动风险.....	25
九、通过单一代理商出口比例较大的风险.....	25
十、资产权属瑕疵风险.....	26
十一、募集配套资金无法完成的风险.....	27
十二、汇率波动风险.....	27
十三、销售集中于国际市场风险.....	27
十四、交易完成后每股收益被摊薄的风险.....	27
目 录.....	29
释 义.....	32
一、普通术语.....	32
二、专业术语.....	33
第一节 本次交易概述.....	35
一、本次交易的背景和目的.....	35
二、本次交易的决策过程.....	37
三、本次交易的主要内容.....	38
四、本次交易构成重大资产重组.....	41
五、本次交易是否构成关联交易.....	42

六、本次交易不构成借壳上市.....	42
七、本次交易对上市公司股权结构的影响.....	44
第二节 上市公司基本情况.....	46
一、上市公司概况.....	46
二、公司设立及股本变动情况.....	46
三、公司最近三年的控股权变动及重大资产重组情况.....	50
四、公司主营业务情况.....	50
五、主要财务数据.....	50
六、公司控股股东及实际控制人概况.....	51
七、前十大股东情况.....	52
第三节 交易对方基本情况.....	54
一、华茂集团.....	54
二、海聆梦股东.....	63
第四节 交易标的基本情况.....	118
一、基本情况.....	118
二、最近两年及一期的主要财务数据.....	149
三、交易标的主营业务情况.....	152
四、主要资产的权属、对外担保及负债情况.....	167
五、标的资产最近三年的资产评估、交易、增资或改制情况.....	184
六、本次交易预估情况.....	187
七、本次交易的债权债务转移情况.....	221
八、出资及合法存续的情况.....	221
九、其他股东同意或公司章程规定的转让前置条件情况.....	223
十、土地使用权的合规性及涉及的立项、环保、行业准入、用地、规划、施工建设等事项.....	223
第五节 本次交易涉及股份发行的情况.....	225
一、发行股份的基本情况.....	225
二、本次募集配套资金的用途及必要性.....	230
三、本次发行前后公司股本变化情况.....	232
第六节 本次交易对上市公司的影响.....	234
一、本次交易对上市公司主营业务的影响.....	234
二、本次交易对上市公司盈利能力的影响.....	235
三、本次交易对上市公司关联交易的影响.....	236
四、本次交易对上市公司同业竞争的影响.....	243
五、本次交易对上市公司股权结构的影响.....	244
第七节 本次交易的报批事项和相关风险提示.....	246
一、本次交易尚需履行的审批程序.....	246
二、本次交易的相关风险.....	246
第八节 保护投资者合法权益的相关安排.....	252
一、严格履行上市公司信息披露义务.....	252
二、严格执行相关决策及审批程序.....	252
三、网络投票安排.....	252
四、资产定价公允.....	253
五、股份限售的安排.....	253

六、其他保护投资者权益的措施.....	254
第九节 股票连续停牌前股价波动说明及停牌日前六个月内买卖股票情况的核查	255
一、停牌前上市公司股票价格波动情况.....	255
二、股票交易自查情况.....	255
第十节 独立财务顾问的核查意见.....	257

释 义

在本预案中，除非文义载明，以下简称具有如下含义：

一、普通术语

本公司/公司/上市公司/华茂股份	指	安徽华茂纺织股份有限公司，在深圳证券交易所上市，股票代码：000850
海聆梦	指	大丰海聆梦家纺有限公司
华茂集团	指	安徽华茂集团有限公司
华茂进出口	指	安徽华茂进出口有限责任公司
优美居	指	大丰优美居家纺有限公司
和合家纺	指	大丰和合家纺有限公司
美派家纺	指	大丰美派家纺有限公司
上海海聆梦	指	海聆梦（上海）家纺有限公司
南京海聆梦	指	南京海聆梦家居有限公司
柬埔寨海聆梦	指	海聆梦（柬埔寨）家纺有限公司
苏州国润	指	苏州国润瑞祺创业投资企业（有限合伙）
上海创丰	指	上海创丰创业投资合伙企业（有限合伙）
上海景嘉	指	上海景嘉创业接力创业投资中心（有限合伙）
上海智笙	指	上海创丰智笙创业投资合伙企业（有限合伙）
河北国创	指	河北国创创业投资有限公司
泓兆信息	指	泓兆信息技术（上海）有限公司
新疆通海	指	新疆通海股权投资合伙企业（有限合伙）
评估（审计）基准日	指	为实施本次资产重组而对标的资产进行审计和评估所选定的基准日，即 2015 年 7 月 31 日
两年及一期、报告期	指	2013 年度、2014 年度、2015 年 1-7 月
本次交易/本次重大资产重组	指	华茂股份拟向海聆梦全体股东以发行股份和支付现金的方式购买其合计持有海聆梦 80% 的股权，其中以支付现金的方式收购海聆梦股东何余金持有海聆梦股权的 80%，以现金和股票各占 50% 的方式收购上海智笙、上海景嘉、上海创丰持有海聆梦股权的 80%，以股份方式收购

		其他股东各自持有海聆梦股权的 80%；同时，华茂股份向华茂集团发行股份购买华茂集团持有的华茂进出口 100% 股权；并募集配套资金的行为。
本预案	指	《安徽华茂纺织股份有限公司发行股份及支付现金购买资产并募集配套资金暨关联交易预案》
《发行股份及支付现金购买资产协议书》	指	华茂股份与海聆梦全体股东于 2015 年 11 月 19 日签署的《发行股份及支付现金购买资产协议书》（华茂 2015-重组-001 号）
《发行股份购买资产协议书》	指	华茂股份与华茂集团于 2015 年 11 月 19 日签署的《发行股份购买资产协议书》（华茂 2015-重组-002 号）
《盈利预测补偿协议》	指	华茂股份与邱建林、倪晨于 2015 年 11 月 19 日签署的《关于大丰海聆梦家纺有限公司的盈利预测补偿协议》（华茂 2015-重组补-001 号）
中国证监会	指	中国证券监督管理委员会
深交所	指	深圳证券交易所
独立财务顾问/国元证券	指	国元证券股份有限公司
华普天健	指	华普天健会计师事务所（特殊普通合伙）
中通诚	指	中通诚资产评估有限公司
北京君泽君律所	指	北京君泽君律师事务所
《重组管理办法》	指	《上市公司重大资产重组管理办法》（2014 年修订）
《规定》	指	《关于规范上市公司重大资产重组若干问题的规定》（证监会公告[2008]14号）
《准则第 26 号》	指	《公开发行证券的公司信息披露内容与格式准则第26号—上市公司重大资产重组申请文件》
《公司法》	指	《中华人民共和国公司法》
《证券法》	指	《中华人民共和国证券法》
元、万元、亿元	指	人民币元、人民币万元、人民币亿元

二、专业术语

床单件套	指	由床单、床罩、枕套组成的并有独立的包装组合产品。
被套件套	指	由被子、复线枕套组合或被子、复线枕套、床单组合或被子、复线枕套、靠垫组合组成的独立包装产品。

被子件套	指	由被子、枕套或毯子组成的并有独立的包装组合产品。
面料	指	制作纺织品（如服装，床上用品，窗帘等）的原料。
填充料	指	用于被芯、枕芯、垫等产品夹层中的丝状或絮状物品以及发泡材料。
辅料	指	产品生产过程中使用的相关辅助材料，如花边、拉链、包装材料等。
坯布	指	织成后尚未经过印染加工的本色布料。
成品布	指	以坯布为原料，按照一定要求进行印染加工制成的布料。
裁片	指	将面料按设计图纸裁剪成规定样式的片料。
绗缝	指	用针线固定面料和底布等的制作。
机缝	指	利用缝针将织物按照生产工艺要求缝合在一起
AQL2.5 标准	指	一种普遍应用于出口服装、纺织品质量检验的国际标准。
ODM	指	Original Equipment Manufacturer 原始设备制造商，是受托厂商按原厂之需求与授权，依特定的条件而生产，所有的设计图等完全依照上游厂商的设计来进行制造加工。
OEM	指	Original Design Manufacturer 原始设计制造商，是在产品设计与发展的活动上，经由高效能的产品开发速度与具竞争力的制造效能，满足客户需求。
一带一路	指	“丝绸之路经济带”和“21 世纪海上丝绸之路”

本预案中部分合计数与各加数直接相加之和在尾数上存在差异，这些差异是由于四舍五入所致。

第一节 本次交易概述

一、本次交易的背景和目的

(一) 交易背景

1、落实国家振兴规划，扶持华茂纺织的战略布局

2009年4月24日，国务院发布《纺织工业调整和振兴规划》，指出：我国纺织工业作为重要的传统产业和民生行业，为确保稳定发展，必须要采取有效措施，加快结构调整，优化产业布局，推动产业升级；要发挥骨干优势企业在产业调整和振兴中的带动作用，支持优势企业兼并重组、做大做强，增强具有良好业绩和发展潜质的中小企业抵御风险的能力；要充分发挥市场配置资源的基础性作用，加强政策支持和引导，实现优胜劣汰，促进纺织工业持续健康运行，为经济平稳较快发展做出贡献。

2010年1月21日国务院正式批复《皖江城市带承接产业转移示范区规划》，规划提出要打造皖江纺织产业基地。安庆市委、市政府《关于皖江城市带承接产业转移示范区规划的实施方案》中明确提出建设全国重要的轻纺产业基地，支持华茂集团推动棉纺产业结构升级和产品创新，尽快建成中国棉纺织精品生产基地。

《纺织工业十二五规划》(2012)提出：“以服装和家纺行业为重点实施品牌建设工程。制定我国服装家纺品牌发展战略，建立品牌企业统计、跟踪、评价体系，建立我国纺织服装品牌数据库。按照“公开、公平、公正”原则，开展品牌企业评价工作，重点跟踪和培育创新能力强、市场覆盖面广、市场占有率高、企业盈利能力强的100家左右服装家纺品牌企业。加快推进我国服装家纺品牌国际化进程，争取尽快形成一批国际化服装家纺品牌”，并明确指出“优先支持新型纺织纤维材料、高端纺织装备、产业用纺织品、品牌服装和家用纺织品企业上市融资，积极支持企业创新能力和品牌运作能力”。

2、加快转型升级和产品结构调整，进行产业并购符合国家产业政策导向

今年以来，面对经济增速放缓，原棉价格大起大落，需求不足，订单减少，各类要素成本持续上升等客观局面，华茂股份紧紧扣住转型升级这条主线，加快

结构调整步伐,进行产业并购是公司做大做强的重要途径。本次交易,华茂股份收购海聆梦属于产业并购,符合国家大力鼓励上市公司进行产业并购的政策导向。本次交易完成后,华茂股份建立了从棉花、纺纱、面料、家纺这样一条完整的纺织主业产业链。

(二) 交易目的

1、完善上市公司产业链的需要

华茂股份主要从事棉、毛、麻、丝和人造纤维的纯、混纺纱线及其织物、针织品、服装、印染加工;纺织设备及配件、家用纺织品销售;投资管理。主要产品包括:纱线系列产品,坯布面料系列产品和色织面料系列产品等。海聆梦主要从事家纺产品的研发、生产和销售,业务处于华茂股份纺纱、织造主营业务的下游产业,可以和华茂股份形成产业联动,本次交易有利于完善上市公司的产业链,通过本次交易,上市公司可建立从棉花、纺纱、面料到家纺这样一条完整的纺织主业产业链。有利于提高上市公司业务规模和盈利水平,优化上市公司的产品体系和市场布局,增强重组后上市公司的核心竞争力,增强上市公司的抗风险能力,提升公司的核心竞争力,有利于公司的可持续发展。

2、解决上市关联交易、实现公司的规范运作的需要

华茂集团名下部分资产一直持续性的供上市公司生产经营使用,上市公司与华茂集团存在着持续性的关联交易,本次通过收购华茂进出口,将名下与上市公司主营业务相关的经营性资产注入上市公司,也是为了解决华茂集团与上市公司关联交易的历史遗留问题、规范上市公司治理的需要,符合中国证监会规范运作的要求。

3、打造新的利润增长点,提升上市公司盈利能力

近年来,面对经济增速放缓,原棉价格大起大落,需求不足,订单减少,产能过剩,竞争恶化;而同时原料、劳动力及能源等成本却大幅增高,使得纺织企业两头受压,经营压力沉重。华茂股份凭借多年经验,沉着应对,在国内外严峻复杂的市场环境下保持了销售收入的相对稳定。加快产业升级、结构调整步伐,进行产业并购是华茂股份抵御风险和调整、实现做大做强的重要途径。

鉴于上述情况,为了加快产业结构调整、使上市公司能够保持健康持续发展,上市公司决定进行本次重组。本次拟注入的标的资产海聆梦拥有较好的盈利

能力, 2013年、2014年、2015年1-7月分别实现营业收入约为69,112.37万元、80,287.07万元、39,167.83万元, 分别实现净利润约为5,189.56万元、5,475.36万元、2,357.71万元。

本次交易完成后, 海聆梦将成为华茂股份的控股子公司。华茂股份将通过本次交易进一步拓宽市场领域, 优化自身业务布局, 为公司的持续稳定发展打造新的利润增长点。

4、增加经营协同效应

海聆梦主要生产各类家纺产品, 其生产经营的主要原材料为坯布、成品布等纺织面料及填充料。海聆梦产品以出口为主, 主要客户主要分布在美洲等地区。

华茂股份主要产品为高档纱线和坯布面料。华茂股份技术储备充分, 生产、研发设备先进, 通过不断的技术创新及改造, 各项生产工艺处于全国先进水平。公司产品以内销为主, 占比在 80%左右, 国内客户主要分布在长三角、福建、山东、河北等地, 国际客户主要分布在日本、意大利等地区。

本次交易完成后, 华茂股份与海聆梦、华茂进出口的业务整合完成后, 实现国外市场的优势互补, 将形成良好的规模和协同效应, 在原材料采购、产品销售、销售网络布局、客户资源管理等方面形成互补促进, 为不同客户提供更具特色的优质产品和服务, 进一步提升公司的品牌知名度、美誉度和忠诚度。

二、本次交易的决策过程

(一) 已履行的程序

1、2015年11月12日, 海聆梦召开董事会, 原则同意上市公司以发行股份和支付现金的方式购买全体股东合计持有海聆梦 80%的股权等事项。

2、2015年11月12日, 华茂集团召开董事会, 原则同意上市公司以发行股份的方式购买其持有的华茂进出口 100%股权等事项。

3、2015年11月13日, 海聆梦召开股东会, 原则同意上市公司以发行股份和支付现金的方式购买全体股东合计持有海聆梦 80%的股权等事项。

4、2015年11月13日, 华茂集团召开股东会, 原则同意上市公司以发行股份的方式购买其持有的华茂进出口 100%股权等事项。

5、2015年11月17日, 安庆市财政局下发了财国资[2015]596号《关于安

徽华茂纺织股份有限公司发行股份购买资产等有关事项的批复》，批复同意华茂股份本次发行股份及支付现金购买资产等相关事项。

6、2015年11月19日，公司召开董事会，原则同意上市公司以发行股份和支付现金的方式购买全体股东合计持有海聆梦80%的股权；以发行股份的方式购买华茂集团持有的华茂进出口100%股权，并募集配套资金等事项。

（二）尚未履行的程序

- 1、国资监管等部门对本次交易方案及标的资产评估结果的核准或备案；
- 2、上市公司董事会对本次交易具体方案的审议；
- 3、上市公司股东大会对本次交易具体方案的审议；
- 4、中国证监会对本次交易的核准。
- 5、其他有权相关政府部门和监管部门对于本次交易方案的核准。

本次交易方案能否获得上述核准以及最终获得相关核准的时间，均存在不确定性，提请广大投资者注意投资风险。

三、本次交易的主要内容

本次交易包括两部分：发行股份及支付现金购买资产和配套募集资金。

1、发行股份及支付现金购买资产

（1）发行股份及支付现金购买资产

华茂股份拟向海聆梦全体股东以发行股份及支付现金的方式购买其合计持有海聆梦80%的股权，其中以支付现金的方式收购何余金持有海聆梦股权的80%，以现金和股票各占50%的方式收购上海智笙、上海景嘉、上海创丰持有海聆梦股权的80%，以股份方式收购其他股东各自持有海聆梦股权的80%。

根据目前初步的预估值情况，截至2015年7月31日，海聆梦100%股东权益收益法预估值为76,163万元，由此海聆梦80%的股东权益预估值为60,930.40万元，华茂股份与海聆梦全体股东商定海聆梦80%股东权益暂作价60,930.40万元，最终以标的资产评估报告载明、且经有权国资监管部门依法备案的标的资产评估价值作为标的资产转让价格的作价依据，并由交易双方另行签署补充协议对标的资产的转让价格予以确认。

由此，华茂股份向海聆梦股东支付股份及现金情况如下：

序号	交易对方	出资额	出资比例	参与本次交易	本次交易	股份支付	现金支付
----	------	-----	------	--------	------	------	------

		(万元)	(%)	出资(万元)	作价(万元)	(万股)	(万元)
1	邱建林	2,502.52	27.81%	2,002.02	16,942.20	2,286.40	-
2	倪晨	2,007.88	22.31%	1,606.30	13,593.41	1,834.47	-
3	汪方	700.00	7.78%	560.00	4,739.03	639.55	-
4	崔竑宇	10.00	0.11%	8	67.70	9.14	-
5	李信林	10.00	0.11%	8	67.70	9.14	-
6	苏亚丽	5.00	0.06%	4	33.85	4.57	-
7	刘萍	4.00	0.04%	3.2	27.08	3.65	-
8	朱启锋	20.00	0.22%	16	135.40	18.27	-
9	周兴志	10.00	0.11%	8	67.70	9.14	-
10	张友东	50.00	0.56%	40	338.50	45.68	-
11	黄秀国	50.00	0.56%	40	338.50	45.68	-
12	倪震	150.00	1.67%	120	1,015.51	137.05	-
13	苏州国润	350.00	3.89%	280	2,369.52	319.77	-
14	杨廷栋	300.00	3.33%	240	2,031.01	274.09	-
15	包文龙	50.00	0.56%	40	338.50	45.68	-
16	何余金	50.00	0.56%	40	338.50	-	338.50
17	上海智笙	186.30	2.07%	149.04	1,261.26	85.11	630.63
18	上海景嘉	232.92	2.59%	186.33	1,576.83	106.40	788.42
19	上海创丰	371.61	4.13%	297.29	2,515.83	169.76	1,257.92
20	河北国创	139.77	1.55%	111.816	946.25	127.70	-
21	周晓萍	500.00	5.56%	400	3,385.02	456.82	-
22	蒋乾锐	300.00	3.33%	240	2,031.01	274.09	-
23	邱醒亚	450.00	5.00%	360	3,046.52	411.14	-
24	泓兆信息	100.00	1.11%	80	677.00	91.36	-
25	新疆通海	450.00	5.00%	360	3,046.52	411.14	-
合计		9,000.00	100.00%	7,2000.00	60,930.40	7,815.78	3,015.47
股份及现金支付比例						95.05%	4.95%
合计						100.00%	

(2) 发行股份购买资产

同时,华茂股份向华茂集团发行股份购买华茂集团持有的华茂进出口 100% 股权。

截至2015年7月31日止,华茂进出口资产基础法预估值为32,002.69万元,最终以标的资产评估报告载明、且经有权国资监管部门依法备案的标的资产评估价值作为标的资产转让价格的作价依据,并由交易双方另行签署补充协议对标的资产的转让价格予以确认。

由此,华茂股份向华茂集团发行股份情况如下:

序号	交易对方	出资额 (万元)	出资比例 (%)	参与本次认购 出资(万元)	本次交易 作价(万元)	股份支付 (万股)	现金支付 (万元)
----	------	-------------	-------------	------------------	----------------	--------------	--------------

1	华茂集团	2,000.00	100.00%	2,000.00	32,002.69	4,318.85	-
股份及现金支付比例						100%	-
合计						100%	-

华茂股份发行股份及支付现金购买资产的股票发行价格为华茂股份审议本次重大资产重组事项的董事会决议公告日前 120 个交易日股票交易均价的 90%，即 7.46 元/股。

2015年5月12日华茂股份召开2014年度股东大会，审议通过了《公司2014年度利润分配预案和资本公积转增股本预案》：以公司2014年末总股本943,665,009股为基数，向全体股东以未分配利润按每10股现金红利0.5元（含税），共计派发分红总计47,183,250.45元，上述权益分派事宜已于2015年7月10日分派结束。因此本次发行股份购买资产发行价格相应调整为7.41元/股。

截至本预案签署日，最终发行价格尚需经上市公司股东大会批准。

(3) 上述两项资产收购间的关系

本次交易，华茂股份发行股份及支付现金收购海聆梦80%股权与华茂股份发行股份收购华茂进出口100%股权彼此间不互为前提，华茂股份董事会、股东大会在审议上述两项资产收购时，将作为发行股份及支付现金收购海聆梦80%股权相关议案、发行股份收购华茂进出口100%股权相关议案分别进行审议、表决。若上述两项资产收购事项任一事项未通过华茂股份董事会、股东大会审议，则不影响另一项已通过华茂股份董事会、股东大会审议的资产收购事项继续实施。

2、配套募集资金

华茂股份拟通过向不超过 10 名特定投资者非公开发行股票募集配套资金，募集配套资金总额不超过 9,200 万元，配套资金用于支付收购海聆梦股权的现金支付对价、补充上市公司流动资金以及本次交易相关的中介机构费用等。配套募集资金不超过本次交易总金额的 25%。

根据《上市公司证券发行管理办法》、《上市公司非公开发行股票实施细则》等相关规定，本次募集配套资金的股票发行价格不低于华茂股份审议本次重大资产重组事项的董事会决议公告日前 20 个交易日股票交易均价的 90%，即不低于 10.22 元/股。

2015年5月12日华茂股份召开2014年度股东大会，审议通过了《公司2014年度利润分配预案和资本公积转增股本预案》：以公司2014年末总股本943,665,009

股为基数，向全体股东以未分配利润按每10股现金红利0.5元（含税），共计派发分红总计47,183,250.45元，上述权益分派事宜已于2015年7月10日分派结束。因此本次募集配套资金的发行底价不低于10.17元/股。

本次配套募集资金的实施以上述两项资产收购事项任一事项通过华茂股份董事会、股东大会审议为前提。本次发行股份及支付现金购买资产不以募集配套资金的成功实施为前提，募集配套资金成功与否并不影响发行股份及支付现金购买资产的实施。若配套募集资金未能实施或募集不足，公司将自筹资金支付现金对价。

若在股份发行日之前，上市公司发生派息、送股、资本公积转增股本等除权除息行为，则上述发行价格、发行数量亦将根据相关规则作相应调整。

截至《预案》签署之日，本次交易对方不参与认购本次交易的配套募集资金。

3、收购海聆梦 80%股权的原因

本次交易，华茂股份通过发行股份及支付现金只收购海聆梦全体股东合计持有海聆梦 80%股权，剩余合计 20%股权仍由海聆梦全体股东合计持有，如此交易安排的目的是为了更好的激励海聆梦股东和管理层，将海聆梦股东、管理层的利益与海聆梦的利益相结合，激励其将海聆梦经营发展的更好，同时，如此安排也可减少上市公司本次收购的股份发行数量，保证上市公司的控制权。

四、本次交易构成重大资产重组

根据华茂股份经审计的2014年度财务数据、标的公司未经审计的2014年度财务数据以及本次交易预计交易价格情况，相关财务比例计算如下：

单位：万元

标的公司	资产总额与 成交金额孰高	营业收入	资产净额与 成交金额孰高
海聆梦 80%股权	71,565.96	80,287.07	60,930.00
华茂进出口 100%股权	32,002.69	24,990.38	32,002.69
合计	103,568.65	105,277.45	92,932.69
华茂股份	667,770.72	198,186.17	374,485.27
占比	15.51%	53.12%	24.82%

注：根据《重组管理办法》规定，华茂股份资产净额指标为 2014 年末归属于母公司所有者权益；标的公司的资产总额、资产净额指标均根据《重组管理办法》的相关规定，以资

产总额或资产净额与交易额孰高者为准。

本次交易拟注入资产2014年度经审计的营业收入合计额占上市公司2014年度经审计的合并财务会计报告营业收入的比例达到50%以上，根据《重组管理办法》相关规定，本次交易构成重大资产重组。

五、本次交易是否构成关联交易

本次交易华茂股份通过发行股份及支付现金的方式合计收购海聆梦80%股权，截至本预案签署日，海聆梦与华茂股份不构成关联方，因此华茂股份收购海聆梦80%股权事项不构成关联交易。在上市公司董事会、股东大会审议收购海聆梦80%股权事项时，无需回避表决。

截至本预案签署日，华茂集团持有华茂股份46.40%的股权，为华茂股份的控股股东，根据《深圳证券交易所股票上市规则》等相关规定，本次交易华茂股份发行股份购买华茂集团持有的华茂进出口100%股权构成关联交易，相关议案提交上市公司董事会、股东大会表决时，关联董事和关联股东将按规定回避表决。

六、本次交易不构成借壳上市

根据《重组管理办法》(2014年修订)第十三条的规定：“自控制权发生变更之日起，上市公司向收购人及其关联人购买的资产总额，占上市公司控制权发生变更的前一个会计年度经审计的合并财务会计报告期末资产总额的比例达到100%以上的，除符合本办法第十一条、第四十三条规定的要求外，主板(含中小企业板)上市公司购买的资产对应的经营实体应当是股份有限公司或者有限责任公司，且符合《首次公开发行股票并上市管理办法》(证监会令第32号)规定的其他发行条件；上市公司购买的资产属于金融、创业投资等特定行业的，由中国证监会另行规定。创业板上市公司不得实施前款规定的交易行为。”

本次交易注入的标的资产预估值合计约为92,933.09万元，按调整后发行价格为7.41元/股计算(在考虑配套融资的情况下)，上市公司合计新增股份为13,039.25万股。

本次交易前后，上市公司的股权结构变化情况如下：

单位：万股

股东名称	交易前		交易后(不考虑配套融资)		交易后(考虑配套融资)	
	持股数	持股比例	持股数	持股比例	持股数	持股比例

华茂集团	43,786.06	46.40%	48,104.91	45.17%	48,104.91	44.79%
华茂股份董事、监事和高管及亲属持股	62.53	0.07%	62.53	0.06%	62.53	0.06%
邱建林、倪晨	-	-	4,120.87	3.87%	4,120.87	3.84%
海聆梦其他股东	—	—	3,694.92	3.47%	3,694.92	3.44%
公众股东	50,517.91	53.53%	50,517.91	47.43%	51,422.53	47.88%
总股本	94,366.50	100.00%	106,501.14	100.00%	107,405.76	100.00%

本次交易前，华茂股份的股权结构为：

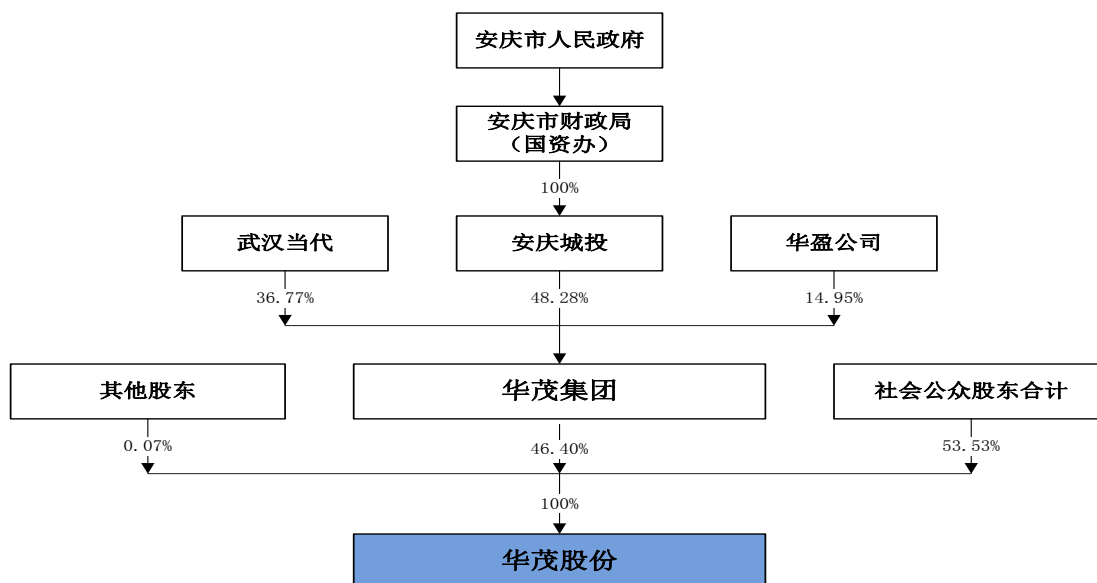

本次交易后，华茂股份的股权结构为：

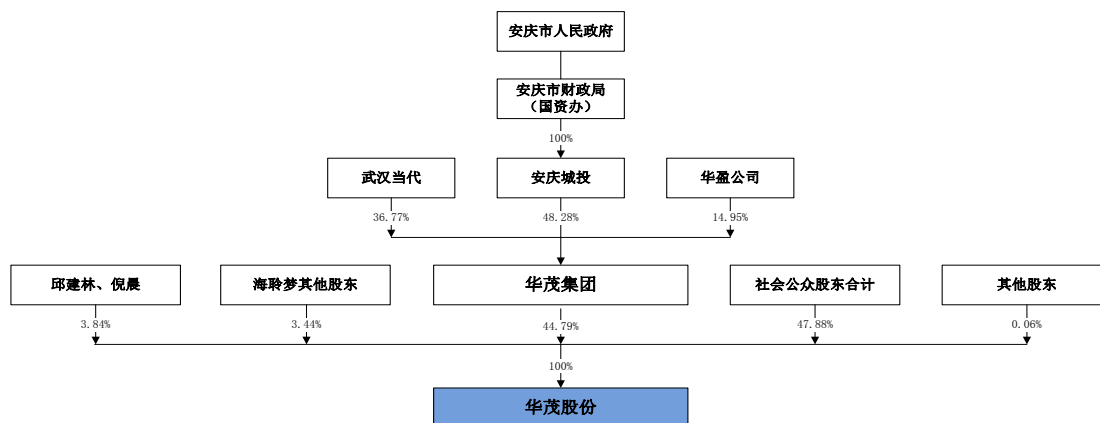

本次交易完成后（考虑配套融资的情况下），华茂集团仍持有上市公司约44.79%股权，仍然为上市公司的控股股东，安庆市人民政府仍为上市公司的实际控制人。

本次交易前，华茂集团持有上市公司46.40%股权，为上市公司控股股东；本次交易完成后，华茂集团持有上市公司44.79%股权（在考虑配套融资的情况

下), 交易前后华茂股份控股股东、实际控制人均未发生变化, 华茂股份控股股东仍为华茂集团, 实际控制人仍为安庆市人民政府, 因此本次交易前后控股股东和实际控制人未发生变更。

根据华茂股份经审计的2014年度财务数据、标的公司未经审计的2014年度财务数据以及本次交易预计交易价格情况, 相关财务比例计算如下:

单位: 万元

标的公司	资产总额与 成交金额孰高	营业收入	资产净额与 成交金额孰高
海聆梦 80% 股权	71,565.96	80,287.07	60,930.00
华茂进出口 100% 股权	32,002.69	24,990.38	32,002.69
合计	103,568.65	105,277.45	92,932.69
华茂股份	667,770.72	198,186.17	374,485.27
占比	15.51%	53.12%	24.82%

注: 根据《重组管理办法》规定, 华茂股份资产净额指标为 2014 年末归属于母公司所有者权益; 标的公司的资产总额、资产净额指标均根据《重组管理办法》的相关规定, 以资产总额或资产净额与交易额孰高者为准。

本次交易拟注入资产 2014 年度经审计的营业收入合计额占上市公司 2014 年度经审计的合并财务会计报告营业收入的比例达到 53.12% 以上, 本次交易拟注入资产总额合计额约为 82,161.85 万元, 占上市公司 2014 年度经审计的合并财务报告资产总额的比例约为 12.30%, 根据《重组管理办法》相关规定, 本次交易构成重大资产重组, 不构成借壳上市。

七、本次交易对上市公司股权结构的影响

本次交易注入的标的资产预估值合计约为 92,933.09 万元, 按调整后发行价格为 7.41 元/股计算 (在考虑配套融资的情况下), 上市公司合计新增股份为 13,039.25 万股。

本次交易前后, 上市公司的股权结构变化情况如下:

单位: 万股

股东名称	交易前		交易后(不考虑配套融资)		交易后(考虑配套融资)	
	持股数	持股比例	持股数	持股比例	持股数	持股比例
华茂集团	43,786.06	46.40%	48,104.91	45.17%	48,104.91	44.79%
华茂股份董事、 监事和高管及 亲属持股	62.53	0.07%	62.53	0.06%	62.53	0.06%
邱建林、倪晨	-	-	4,120.87	3.87%	4,120.87	3.84%
海聆梦其他股	—	—	3,694.92	3.47%	3,694.92	3.44%

东						
公众股东	50,517.91	53.53%	50,517.91	47.43%	51,422.53	47.88%
总股本	94,366.50	100.00%	106,501.14	100.00%	107,405.76	100.00%

第二节 上市公司基本情况

一、上市公司概况

公司名称	安徽华茂纺织股份有限公司
注册地址	安徽省安庆市纺织南路80号
注册资本	943,665,009元
营业执照注册号	340000000025385
法定代表人	詹灵芝
企业类型	股份有限公司
经济性质	国有控股企业
经营范围	棉、毛、麻、丝和人造纤维的纯、混纺纱线及其织物、针织品、服装、印染加工;纺织设备及配件、家用纺织品销售;投资管理。
税务登记证号码	34080325922242X
控股股东	安徽华茂集团有限公司

二、公司设立及股本变动情况

(一) 公司设立情况

安徽华茂纺织股份有限公司系经安徽省人民政府皖政秘[1998]83号文件批准,由原安徽省安庆纺织厂作为独家发起人,对其生产经营性资产及其相关债项进行重组,并通过募集方式组建设立。经中国证监会证监发字[1998]169号、证监发字[1998]170号文批准,公司已于1998年6月22日向社会公开发行人民币普通股5000万股(含公司职工股500万股),1998年7月5日召开了创立大会,并于1998年7月10日在安徽省工商行政管理局注册登记,注册资本为17000万元。经深圳证券交易所深证发[1998]251号文审核同意,并于1998年10月7日在深圳证券交易所挂牌交易。

(二) 历次股本变动情况

1、公司上市情况

经中国证监会证监发字[1998]169号、证监发字[1998]170号文批准,公司已于1998年6月22日向社会公开发行人民币普通股5000万股(含公司职工股500万股),公开发行完成后,公司股本总额为17,000万股。并于1998年10月7日在深交所上市交易。公司的股本结构如下:

股份类别	持股数量(万股)	持股比例(%)
一、未流通股份(国有法人股)	12,000.00	70.59
二、已流通股份(社会公众股)		
人民币普通股	5,000.00	29.41
合计	17,000.00	100.00

2、公司2001年3月增资配股1,500万股

经中国证券监督管理委员会证监发行字【2001】14号文核准,关于安徽华茂股份有限公司申请配股的批复,同意公司向社会公众股股东配售1,500万股普通股,并与2001年3月15日之前完成配股工作。

2000年8月2日,公司召开2000年第一次临时股东大会,审议通过《公司2000年配股方案的报告》,本次配股以1999年末总股本17,000万股为基数,向全体股东(除国人法人股外)每10股配3股,配股完成之后,公司总股本增加到18,500万股。

配股后的股本结构如下:

股份类别	持股数量(万股)	持股比例(%)
一、未流通股份(国有法人股)	12,000.00	64.86
二、已流通股份(社会公众股)		
人民币普通股	6,500.00	35.14
合计	18,500.00	100.00

3、公司2001年4月资本公积金转增股本

2001年4月11日,公司召开2001年度股东大会,决定以公司股权登记日收市时总股本为基数,向全体股东每10股股份转增1.837837股,此次资本公积金转增股本后,公司的股本增加至218,999,984股。具体结构如下:

股份类别	持股数量(万股)	持股比例(%)
一、有限售条件的流通股份	14,205.40	64.86
二、无限售条件的流通股份		
人民币普通股	7,694.60	35.14
合计	21,900.00	100.00

4、公司2002年4月资本公积金转增股本

2002年4月19日,公司召开2002年度股东大会,决定以公司股权登记日收市

时总股本为基数，向全体股东每10股股份送1股、转增5股，此次资本公积金转增股本后，公司的股本增加至350,399,974股。具体结构如下：

股份类别	持股数量（万股）	持股比例（%）
一、有限售条件的流通股份	22,728.65	64.86
二、无限售条件的流通股份		
人民币普通股	12,311.35	35.14
合计	35,040.00	100.00

5、公司2003年4月资本公积金转增股本

2003年4月23日，公司召开2003年度股东大会，决定以公司股权登记日收市时总股本为基数，向全体股东每10股股份转增3股，此次资本公积金转增股本后，公司的股本增加至350,399,974股。转股后的股本结构如下：

股份类别	持股数量（万股）	持股比例（%）
一、未上市流通股份	29,547.24	64.86
二、无限售条件的流通股份		
人民币普通股	16,004.76	35.14
合计	45,552.00	100.00

6、公司2004年8月增资配股3,693.41万股

2004年7月30日至8月12日，本公司实施了2003年度配股方案。公司本次配股2002年12月31日的总股本350,399,974股为基数，每10股配售3股，每股面值1元，配股价为每股4.72元。拟配售股数为105,119,992股，其中：国有法人股股东可配68,185,941股，经安徽省财政厅“财企[2003]134号”文件批准，本公司国有股东安徽华茂集团有限公司全额放弃配股，也未向其他股东转让配股权；社会公众股股东可配36,934,051股。公司本次配股实际配售股份共计36,934,051股。本次配股于2004年8月25日上市交易。2004年7月30日，公司实施2003年度配股方案，按每10股股份配股2.3125股，此次配股本后，公司的股本增加至492,454,017股。配股后的股本结构如下：

股份类别	持股数量（万股）	持股比例（%）
一、未上市流通股份	29,547.23	60.00
二、无限售条件的流通股份		
人民币普通股	19,698.17	40.00
合计	49,245.40	100.00

7、公司2004年10月资本公积金转增股本

2004年10月21日，公司实施了2004年半年度利润分配暨资本公积金转增股本方案：以2004年6月30日公司总股本45551.9966万股为基数，按

每 10 股送 0.5 股的比例，每股面值 1 元实施送股；按配股后公司总股本 49245.4017 万股计算，每 10 股送红股 0.4625 股，共计送红股 22,775,999 股。以 2004 年 6 月 30 日公司总股本 45551.9966 万股为基数，按每 10 股转增 2.5 股的比例，每股面值 1 元实施转增股本；按配股后公司总股本 49245.4017 万股计算，每 10 股转增 2.3125 股，共计转增股本 113,879,990 股。本次送红股及资本公积金转增股本于 2004 年 10 月 21 日上市交易。转股后的股本结构如下：

股份类别	持股数量（万股）	持股比例（%）
一、未上市流通股份	37,746.60	60.00
二、无限售条件的流通股份		
人民币普通股	25,164.40	40.00
合计	62,911.00	100.00

8、公司2006年1月股权分置改革

2006年1月12日，公司完成股权分置改革，每持有10股流通股获得非流通股股东支付的3.4股股份，非流通股股东向流通股股东共支付85,558,960股股份，公司股份总额无变动。

本次股权分置改革后的股本结构如下：

股份类别	持股数量（万股）	持股比例（%）
一、有限售条件的流通股份		
国有法人股	29,190.70	46.40
境内自然人	38.78	0.06
二、无限售条件的流通股份		
人民币普通股	33,681.52	53.54
合计	62,911.00	100.00

9、公司2011年3月资本公积金转增股本

2011年3月4日，公司以2010年末公司总股本629,110,006股为基数，向全体股东每10股送红股3股，以资本公积金向全体股东每10股转增2股，公司股本总额增至943,665,009股。转股后的股本结构如下：

股份类别	持股数量（万股）	持股比例（%）
一、有限售条件的流通股份		
国有法人股		
境内自然人	27.97	0.03
二、无限售条件的流通股份		
人民币普通股	94,338.53	99.97
合计	94,366.50	100.00

三、公司最近三年的控股权变动及重大资产重组情况

华茂集团2012年12月31日、2013年12月31日2014年12月31日持有公司股份比例分别为46.40%、46.40%和46.40%，为公司的控股股东，最近三年内未发生变动。

公司自上市以来，最近一次控股权未发生变化，控股股东为华茂集团，实际控制人为安庆市人民政府。

公司最近三年不存在重大资产重组情况。

四、公司主营业务情况

本公司所处行业属于棉纺织行业，经营范围包括棉、毛、麻、丝和人造纤维的纯、混纺纱线及其织物、针织品、服装、印染加工;纺织设备及配件、家用纺织品销售;投资管理。

公司最近三年主营业务收入情况如下：

单位：万元

项 目	2015年1-6月	2014年度	2013年度	2012年度
纱、线	48,916.29	100,015.30	113,702.96	123,776.59
布	35,302.57	83,370.74	83,013.09	69,950.73
其它	2,282.01	4,430.14	504.19	986.98
合计	86,500.87	187,816.18	197,220.24	194,714.29

五、主要财务数据

单位：万元

项 目	2015年6月30日	2014年12月31日	2013年12月31日	2012年12月31日
资产总计	989,042.35	667,770.72	616,601.61	668,335.28
负债合计	377,787.23	271,776.18	296,344.27	324,156.86
资产负债率	38.20%	40.70%	48.06%	48.50%
归属于上市公司 股东的所有者权益 合计	592,054.51	374,485.27	297,405.19	321,356.32
每股净资产	6.27	3.97	3.15	3.41
项 目	2015年1-6月	2014年度	2013年度	2012年度
营业收入	90,245.79	198,186.17	205,829.87	205,928.74
毛利率	4.09%	5.03%	7.46%	0.45%
营业利润	14,784.60	38,852.91	15,809.65	26,067.75

利润总额	15,712.04	44,017.08	21,024.82	40,056.73
净利润	12,400.33	35,696.30	17,562.26	33,232.24
归属于母公司股东的净利润	13,419.71	37,794.77	18,963.91	35,081.44
基本每股收益	0.14	0.40	0.20	0.37
稀释每股收益	0.14	0.40	0.20	0.37
项 目	2015 年 1-6 月	2014 年度	2013 年度	2012 年度
经营活动产生的现金流量净额	36,062.61	-977.65	13,296.00	59,351.90

注：上述财务数据来源于上市公司公告的数据

六、公司控股股东及实际控制人概况

公司的控股股东为安徽华茂集团有限公司，实际控制人为安庆市人民政府。

（一）控股股东概况

公司名称	安徽华茂集团有限公司
注册资本	11,293 万元
法定代表人	詹灵芝
主要经营场所	安徽省安庆市纺织南路 80 号
公司类型	有限责任公司（国有控股）
经营范围	企业法人财产投资管理；纺织品、服装贸易；各类磁性材料、金属材料、复合材料贸易；纺织设备及配件销售；棉花及农副产品贸易。自营和代理各类商品和技术进出口业务（国家限制企业经营或禁止进出口的上哦和技术除外），房屋租赁。
成立日期	1999 年 12 月 07 日
营业执照注册号	340800000012971
税务登记证号码	340803151309822

控股股东华茂集团的具体情况详见本预案“第三节 交易对方的基本情况”。

（二）实际控制人

本公司的实际控制人为安庆市人民政府。主要职责为依照《中华人民共和国公司法》、《中华人民共和国企业国有资产法》等法律和行政法规履行出资人职责，监管市属企业（根据市政府授权监管相关金融类企业）的国有资产，加强国有资

产的管理工作。

(三) 公司与控股股东、实际控制人之间的产权及控制关系

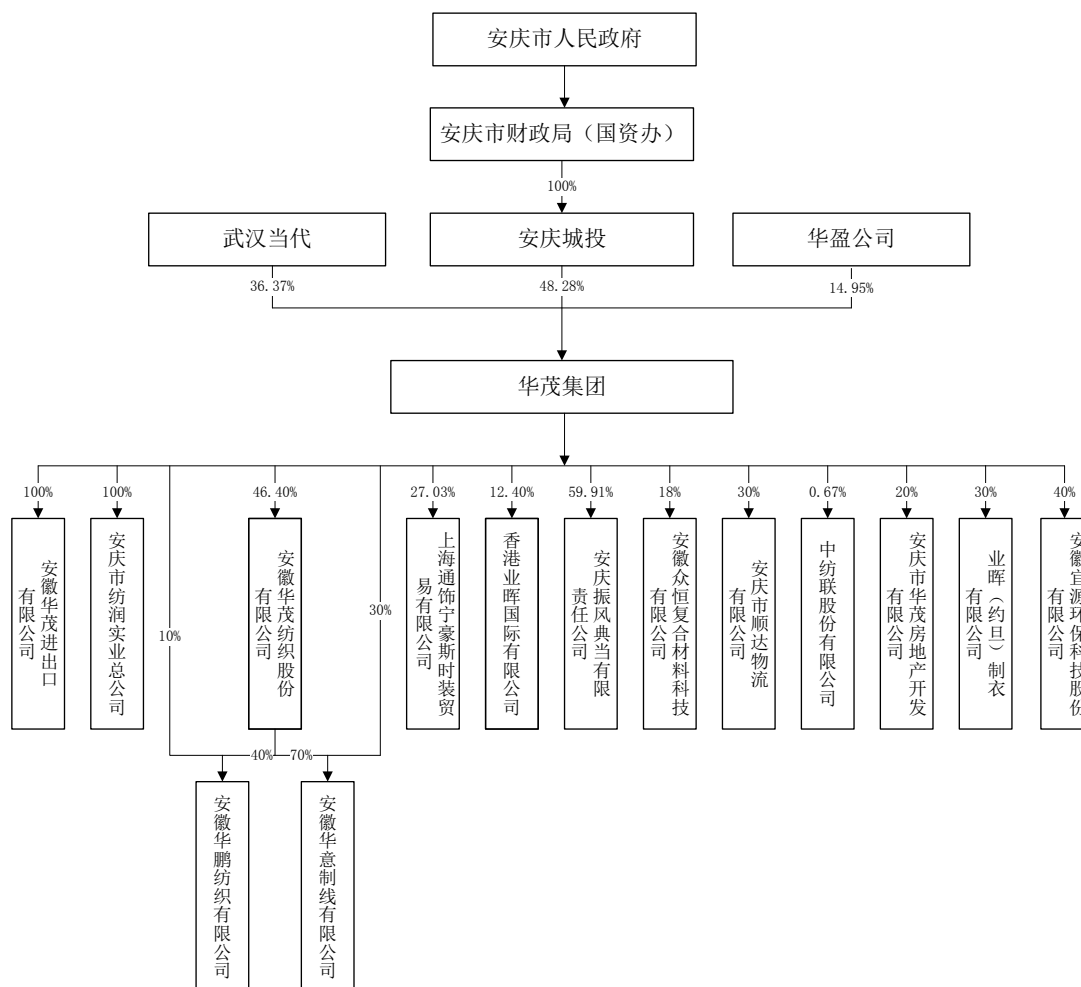

七、前十大股东情况

截至2015年7月31日，公司的股本结构如下：

股份类别	持股数量(万股)	持股比例(%)
一、有限售条件的流通股份	-	-
二、无限售条件的流通股份		
人民币普通股	94,366.50	100.00
合计	94,366.50	100.00

截至2015年7月31日，公司前十大股东的持股情况如下：

序号	股东名称	持股数量(万股)	持股比例(%)
1	安徽华茂集团有限公司	437,860,568	46.4000
2	天津泰达股权投资基金管理有限公司	16,300,000	1.7300
3	全国社保基金四零七组合	5,115,073	0.5400

4	史敬民	4,302,505	0.4600
5	王戎	4,176,535	0.4400
6	长城证券有限责任公司	3,680,200	0.3900
7	中海信托股份有限公司-中海.浦江之星 118 号证券投资结构化集合资金信托	3,148,251	0.3300
8	广东粤财信托有限公司-菁英汇旺业资本 8 号证券投资集合资金信托计划	2,764,600	0.2900
9	武汉五洲物业发展有限公司	2,725,008	0.2900
10	黄文俊	2,388,983	0.2500
合 计		482,461,723	51.1200

华茂集团与上述前十大股东中的其他股东不存在关联关系和一致行动人关系。

第三节 交易对方基本情况

本次交易的交易对方为华茂集团、海聆梦全体股东，交易对方基本情况如下：

一、华茂集团

（一）基本情况

公司名称	安徽华茂集团有限公司
注册资本	11,293 万元
法定代表人	詹灵芝
主要经营场所	安徽省安庆市纺织南路 80 号
公司类型	有限责任公司（国有控股）
营业范围	企业法人财产投资管理；纺织品、服装贸易；各类磁性材料、金属材料、复合材料贸易；纺织设备及配件销售；棉花及农副产品贸易。自营和代理各类商品和技术进出口业务（国家限制企业经营或禁止进出口的商品和技术除外），房屋租赁。
成立日期	1999 年 12 月 7 日
营业执照注册号	340800000012971
税务登记证号码	340803151309822

（二）历史沿革

1、1999年12月成立

华茂集团的前身为安庆纺织厂。安庆纺织厂系经国家计划委员会于 1958 年 8 月 20 日计轻刘字 1067 号文核准成立的全民所有制企业。

经 1997 年 10 月 22 日安徽省现代企业制度试点工作领导小组《关于安庆纺织厂建立现代企业制度试点实施方案的批复》（皖现企组[1997]11 号）文、1999 年 10 月 15 日安庆市人民政府《关于同意〈安徽华茂集团有限公司国有资产授权经营实施方案〉的批复》（宜政秘〔1999〕138 号）文批准，1999 年 12 月 7 日，安庆市人民政府以截至 1998 年 12 月 31 日原安庆纺织厂及其全资子公司、控股公司所占有的国有资产出资改制成立华茂集团，成立时，公司的注册资本为 11,293

万元，安庆市人民政府为其唯一法人股东。

经安徽省安庆会计师事务所于 1999 年 11 月 8 日出具的庆会验字（99）075 号《验资报告》审验确认，截至 1998 年 12 月 31 日止，华茂集团收到其股东（即安庆市人民政府）投入的资本 213,017,330.95 元，其中，实收资本 112,937,160.09 元，资本公积 100,080,170.86 元。与上述投入资本相关的资产总额为 490,725,984.48 元，负债总额为 178,035,271.04 元，留存收益为 99,673,382.49 元。

1999 年 12 月 7 日，安徽省工商行政管理局向华茂集团签发注册号为 34080010000129 的《企业法人营业执照》，华茂集团正式成立。

2、2010年9月股权转让

2010 年 2 月 11 日，安庆市人民政府下发了《关于引资重组华茂集团建设国际纺织工业城有关事项的批复》（宜政秘〔2010〕23 号），批复：（1）同意对外公开挂牌转让华茂集团 39% 的国有股权，向社会公开征集受让人，采取市场竞争的方式确定受让人，引入投资者；（2）同意向华茂集团员工定向转让华茂集团 5% 的国有股权，其受让价格按华茂集团 39% 的国有股权成交价格确定，做到同股同价；华茂集团 39% 及 5% 的国有股权办理过户后，市政府将华茂集团 5% 的国有股权奖励给华茂集团现有管理层及骨干。华茂集团股权结构调整为安庆市政府持有 51% 股权，战略投资者持有 39% 股权，职工和管理层合计持有 10% 股权。（3）以 2009 年 11 月 30 日为资产评估基准日，对华茂集团进行资产评估，以不低于评估结果为原则确定华茂集团 39% 的股权挂牌转让起始价，在产权交易所挂牌转让等。

2010 年 1 月 25 日，安徽国信资产评估有限责任公司对华茂集团全部股东权益在 2009 年 11 月 30 日的市场价值进行了评估并出具了皖国信评报字(2010)第 104 号《资产评估报告书》。2010 年 3 月 19 日，安庆市国有资产监督管理委员会出具宜产权[2009]1 号《国有资产评估项目备案表》，对皖国信评报字(2010)第 104 号《资产评估报告书》的评估结果予以备案。

根据上述批复，安庆市经信委拟定了华茂集团股权转让方案，拟以通过产权交易所公开挂牌转让的方式引进投资者。2010 年 3 月 23 日，安庆市人民政府出具《关于安徽华茂集团有限公司部分国有股权转让方案的批复》（宜政秘〔2010〕35 号），批准同意安庆市经信委拟定的股权转让方案。

2010年3月24日，安庆市经信委委托安徽长江产权交易所有限公司（以下简称“长江产权交易所”）对外公开挂牌转让华茂集团39%及5%的国有股权。

根据前述评估报告及《国有资产评估项目备案表》，本次挂牌转让的华茂集团39%的国有股权评估价值为99,939.17万元，华茂集团5%的国有股权评估价值为12,812.72万元。根据国家相关规定，标的挂牌起始价不低于评估结果，拟定华茂集团39%的国有股权挂牌起始价为99,940.00万元，华茂集团5%的国有股权挂牌起始价为人民币12,812.72万元。

长江产权交易所于2010年3月24日在《中国证券报》、《安庆日报》及长交所网、合芜蚌实验区产权交易网、金马甲等网站联合发布了《安徽华茂集团有限公司部分国有股权挂牌转让公告》，挂牌期限为2010年3月24日至2010年4月21日。截至2010年4月21日公告期结束，未有任何意向方到长江产权交易所报名，本次华茂集团部分国有股权转让挂牌流标。

为此，经安庆市人民政府《关于重新挂牌转让安徽华茂集团有限公司部分国有股权的批复》（宜政秘〔2010〕70号）批准，安庆市经信委根据《企业国有资产监督管理暂行办法》、《企业国有产权转让管理暂行办法》等法律法规之规定，在将标的股权挂牌起始价下调10%后（华茂集团39%及5%的国有股权经调整后对应的价格分别为89,950万元和11,533万元），重新提请委托长江产权交易所对外公开挂牌。

2010年6月，武汉当代科技产业集团股份有限公司（以下简称“武汉当代”）通过长江产权交易所以89,950万元成功摘牌华茂集团39%的股权。

2010年6月2日，华茂集团员工组成的竞买联合体（主竞买人：方晓平）通过长江产权交易所11,533万元成功摘牌华茂集团5%的股权。

2010年6月8日，安庆市经信委分别与武汉当代、华茂集团员工组成的竞买联合体（主竞买人：方晓平）签署《股权转让合同》，分别以总价89,950万元、11,533万元受让华茂集团39%和5%的股权。

2010年9月，华茂集团就上述股权变更事项在公司登记机关办理了变更登记。

本次股权转让完成后，华茂集团的股东名称、出资额及出资比例如下表：

股东名称	出资额（万元）	出资比例（%）
安庆市人民政府	6,324.08	56

武汉当代科技产业集团股份有限公司	4,404.27	39
安徽华茂集团有限公司的员工组成的竞买联合体（主竞买人：方晓平）	564.65	5

3、2010年9月股权转让

2010年9月18日，华茂集团员工组成的竞买联合体（主竞买人：方晓平）与安庆华盈创业投资有限公司（以下简称“华盈投资”）签署《股份转让协议》，将持有的华茂集团5%的股权转让给华盈投资。

2010年9月，华茂集团就上述股权变更事项在公司登记机关办理了变更登记。

本次股权转让完成后，华茂集团的股权结构情况如下：

股东名称	出资额（万元）	出资比例（%）
安庆市人民政府	6,324.08	56
武汉当代科技产业集团股份有限公司	4,404.27	39
安庆华盈创业投资有限公司	564.65	5

4、2011年3月股权转让

根据安庆市人民政府《关于引资重组华茂集团建设国际纺织工业城有关事项的批复》（宜政秘〔2010〕23号）、《关于安徽华茂集团有限公司部分国有股权转让方案的批复》（宜政秘〔2010〕35号）及《关于同意给予华茂集团现有管理层及骨干5%国有股权奖励的批复》（宜政秘〔2011〕22号）批准同意，安庆市人民政府将华茂集团5%的国有股权奖励给华茂集团现有骨干和管理层。

2011年1月30日，安庆市经信委与华盈投资签署《股权转让合同》，将华茂集团5%的股权奖励（无偿转让）给华盈投资，以奖励公司管理层及骨干。

2011年3月，华茂集团就上述股权变更事项在公司登记机关办理了变更登记。

本次股权转让完成后，华茂集团的股权结构情况如下：

股东名称	出资额（万元）	出资比例（%）
安庆市人民政府	5,759.43	51
武汉当代科技产业集团股份有限公司	4,404.27	39
安庆华盈创业投资有限公司	1,129.3	10

5、2011年9月股权转让

2010年6月28日，经安庆市人民政府书面授权，安庆市经信委与武汉当代签署的《战略合作框架协议》（以下简称“《框架协议》”）。根据《框架协议》约定，安庆市人民政府和武汉当代应分别将其持有华茂集团1.46%股权和1.2%的股权奖励（无偿转让）给华茂集团管理层。

2011年9月15日，安庆市人民政府出具《关于给予华茂集团有限公司管理层国有股权奖励的批复》（宜政秘〔2011〕181号），同意将华茂集团1.46%股权奖励（无偿转让）给华茂集团管理层，同时授权安庆市经信委与华盈投资签署国有股权转让合同。

2011年8月，武汉当代与华盈投资签署《股权转让合同》，将华茂集团1.2%的股权奖励（无偿转让）给华盈投资。2011年9月29日，安庆市经信委与华盈投资签署《股权转让合同》，将华茂集团1.46%的股权奖励（无偿转让）给华盈投资。

2011年12月和2012年5月，华茂集团就上述股权变更事项在公司登记机关办理了变更登记。

本次股权转让完成后，华茂集团的股权结构情况如下：

股东名称	出资额（万元）	出资比例（%）
安庆市人民政府	5,594.55	49.54
武汉当代科技产业集团股份有限公司	4,268.75	37.8
安庆华盈创业投资有限公司	1,429.70	12.66

6、2012年12月股权转让

根据安庆市人民政府《关于引资重组华茂集团建设国际纺织工业城有关事项的批复》（宜政秘〔2010〕23号）及安庆市经信委与武汉当代签署的《框架协议》有关规定，安庆市人民政府和武汉当代应分别将其持有华茂集团1.26%和1.03%的股权（无偿转让）给华茂集团管理层。

2012年8月30日，安庆市人民政府出具《安庆市人民政府关于奖励安徽华茂集团有限公司管理层国有股权的批复》（宜政秘〔2012〕132号），同意将华茂集团1.26%股权奖励（无偿转让）给华茂集团管理层，同时授权安庆市经信委与华盈投资签署国有股权奖励合同。

2012年9月8日，安庆市经信委、武汉当代分别与华盈投资签署《股权转让合同》，分别将持有华茂集团1.26%和1.03%的股权奖励（无偿转让）给华盈投资。

2012年12月华茂集团就上述股权变更事项在公司登记机关办理了变更登记。

本次股权转让完成后，华茂集团的股权结构情况如下：

股东名称	出资额（万元）	出资比例（%）
安庆市人民政府	5,452.26	48.28

武汉当代科技产业集团股份有限公司	4,152.44	36.77
安庆华盈创业投资有限公司	1,688.30	14.95

7、2014年2月股权转让

2013年12月20日，华茂集团召开股东会，审议同意安庆市国资委（安庆市经信委）将其所持有华茂集团48.28%股权无偿划转到安庆市城市建设投资发展（集团）有限公司（以下简称“安庆城投”）等事项。同日，安庆市国资委（安庆市经信委）与安庆城投签署了《关于安徽华茂集团有限公司国有股权无偿划转协议》。

2013年12月20日，安庆市国资委出具了国资办[2013]6号《关于将安徽华茂集团有限公司国有股权无偿划转至安庆市城市建设投资发展（集团）有限公司持有的通知》，同意将安庆市人民政府持有的华茂集团48.28%股权无偿划转至安庆城投持有。

2014年2月，华茂集团就上述股权变更事项在公司登记机关办理了变更登记。

本次股权划转完成后，华茂集团的股权结构情况如下：

股东名称	出资额（万元）	出资比例（%）
安庆市城市建设投资发展（集团）有限公司	5,452.26	48.28
武汉当代科技产业集团股份有限公司	4,152.44	36.77
安庆华盈创业投资有限公司	1,688.30	14.95

（三）产权控制关系

截至本预案签署日，华茂集团持有上市公司46.40%股权，安庆城投持有华茂集团48.28%股权，安庆市财政局（国资办）持有安庆城投100%股权，华茂集团产权控制关系如下：

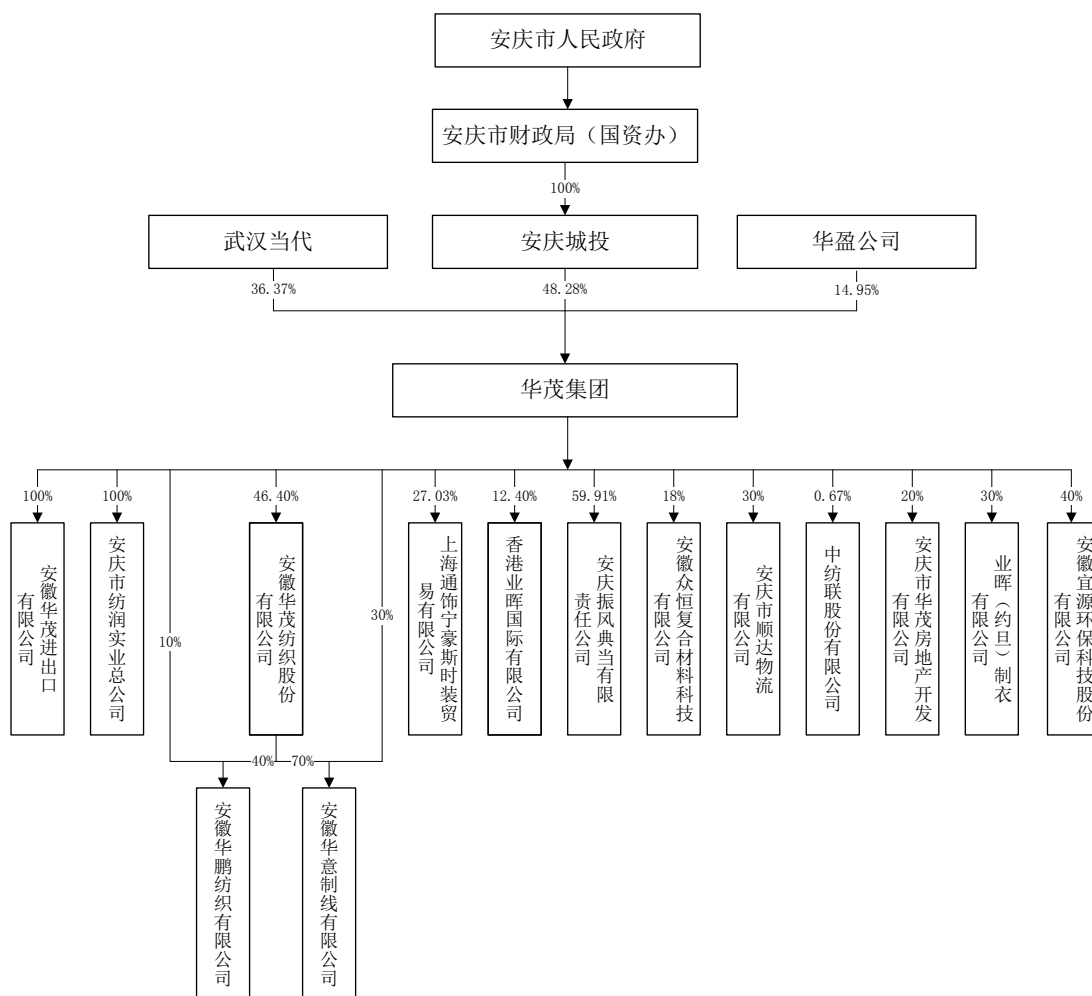

(四) 下属主要企业、单位概况

序号	公司名称	注册地	注册资本 (万元)	持股比例 (%)	主营业务
1	安徽华茂进出口有限责任公司	安徽省安庆市纺织南路80号	2,000.00	100.00	进出口贸易、仓储
2	香港业晖国际有限公司	WORKSHOP 1-4 3/F BLOCK B WING KUT INDUSTRIAL BUILDING NO 608 CASTLE PEAK ROAD KL	600.00 (HKD)	12.40	服装制造
3	安庆振风典当有限责任公司	安徽省安庆市迎江区湖心南路348号	1,001.55	59.91	典当、鉴定评估及咨询
4	安徽华鹏纺织有限公司	安徽省安庆市黄土坑东路30号	5,000.00	10.00	纱线的生产、漂白、印染、加工、销售
5	安徽华意	安徽省安庆市经济技术	3,200.00	30.00	纱线的生产、加工、

	制线有限公司	开发区3.9平方公里工业园纬一路			销售
6	安徽华茂纺织股份有限公司	安徽省安庆市纺织南路80号	94,366.5009	46.40	纺织制造
7	上海通饰宁豪斯时装贸易有限公司	上海市静安区南苏州路1415号9幢2楼	66.6667 (USD)	27.03	服装、配饰及织物的贸易
8	安徽众恒复合材料科技有限公司	安徽省安庆市黄土坑东路30号	1000.00	18.00	磁性材料、金属材料、复合材料等的生产、销售
9	安庆市顺达物流有限公司	安徽省安庆市大观区十里乡安庆火车北站	100.00	30.00	道路普通货物装卸、运输
10	中纺联股份有限公司	上海市浦东新区东方路989号14层	10000.00	0.67	纺织原料、纺织服装、家用纺织品的生产、加工及贸易
11	安庆市华茂房地产开发有限公司	安徽省安庆市纺织南路80号	4000.00	20.00	房地产开发
12	业晖（约旦）制衣有限公司	9192 Amman 11191, Jordan	100 (USD)	30.00	服装生产加工
13	安徽宜源环保科技有限公司	安徽省安庆市临港经济开发区内环南路8号	5500.00	40.00	环保设计、施工、咨询,工业用水厂及污水处理厂投资、建设及运营。
14	安庆市纺润实业总公司	安庆市纺织南路80号	3852.00	100	针纺织品、百货、五金、建筑材料等

（五）近三年主要业务发展状况和主要财务指标

1、近三年主要业务发展状况

华茂集团成立于1999年12月7日，为安庆城投控股子公司，主要从事企业法人财产投资管理等。

2、主要财务指标

单位：元

项目	2015年7月31日	2014年12月31日	2013年12月31日
----	------------	-------------	-------------

总资产	11,206,669,339.52	7,916,940,580.23	7,724,167,139.19
总负债	4,313,207,877.18	3,194,462,701.30	3,786,345,594.44
归属于母公司所有者权益	3,322,917,619.27	2,298,792,210.35	1,885,863,671.87
项 目	2015 年 1-7 月	2014 年度	2013 年度
营业收入	2,018,080,807.42	3,856,459,815.81	4,035,188,660.72
营业利润	143,282,926.89	379,023,083.47	165,504,178.61
利润总额	154,833,703.64	496,278,801.67	617,532,606.00
归属于母公司所有者的净利润	63,197,367.01	208,279,671.94	413,634,652.62

注：华茂集团2013年度、2014年度的财务数据业经安庆昌德会计师事务所审计，并分别出具昌德审字[2014]083号《审计报告》、昌德审字[2015]137号《审计报告》验证；华茂集团2015年1-7月份的财务数据未经审计。

（六）与上市公司的关联关系

截至本预案签署日，华茂集团为上市公司控股股东，与上市公司构成关联关系。

（七）向上市公司推荐董事或高级管理人员的情况

截至本预案签署日，华茂集团向上市公司推荐董事或高级管理人员情况如下：

公司根据《公司法》和《公司章程》的有关规定进行董事会换届选举。公司第六届董事会由八人组成，根据《公司章程》对董事候选人提名的规定，董事会提名委员会对符合条件的股东提名推荐的董事候选人进行了任职资格审查，并征询相关股东意见和董事候选人本人意见，经华茂集团推荐、董事会提名詹灵芝女士、王功著先生、倪俊龙先生、左志鹏先生、戴黄清先生为公司第六届董事会非独立董事候选人，王玉春先生、徐卫林先生、陈结淼先生、杨纪朝先生为公司第六届董事会独立董事候选人。2014年8月，杨纪朝先生辞去独立董事职务，在华茂股份股东大会选举产生新的独立董事前，继续履行相关职责。

经公司董事长提名，提请董事会聘任王功著先生为公司总经理、左志鹏先生为公司董事会秘书，经公司总经理提名，提请董事会聘任倪俊龙先生、左志鹏先生、胡孟春先生、戴黄清先生担任公司副总经理，聘任左志鹏先生为公司财务总监。

（八）最近五年受过处罚及涉及诉讼的情况

根据华茂集团出具的相关声明、对华茂集团相关人员的访谈、网上检索等并

经核查，华茂集团及其现任董事、监事、高级管理人员最近五年未受过行政处罚（与证券市场明显无关的除外）、刑事处罚，亦未涉及与经济纠纷有关的重大民事诉讼或者仲裁事项。

（九）最近五年的诚信情况

根据华茂集团出具的相关声明、对华茂集团相关人员的访谈、网上检索等并经核查，华茂集团及其现任董事、监事、高级管理人员最近五年不存在未按期偿还大额债务、未履行承诺、被中国证监会采取行政监管措施或受到证券交易所纪律处分的情况等。

二、海聆梦股东

（一）邱建林

1、基本情况

姓名	邱建林	性别	男
国籍	中国	身份证号码	32092619650927xxxx
通讯地址	大丰海聆梦家纺有限公司		
住所	南京市白下区洪武路359号东楼xxxx		
是否取得其他国家或者地区的居留权	否		
最近三年的职业和职务			
任职单位	任职日期	职务	是否与任职单位存在直接产权关系
大丰海聆梦家纺有限公司	2013.8-至今	董事长	是
南京晨啸纺织品有限公司	2002.3-至今	董事、总经理	否
江苏晨啸国际贸易有限公司	2007.8年-至今	总经理	是
南京海聆梦家居有限公司	2013.4年-至今	执行董事	否
南京浩鸿投资服务有限责任公司	2004.12-至今	执行董事	是
大丰市亨太服装厂	2001.8-至今	执行董事	是
浩荣国际集团有限公司	2004.6-至今	执行董事	是
大丰海聆梦织造有限公司	2007.10-至今	董事	否
盐城大丰嘉英置业有限公司	2006.4-至今	董事	否
大丰锦鸿置业有限公司	2009.12-至今	监事	否

2、控制的核心企业和关联企业的基本情况

截至本预案签署之日，除持有海聆梦股权外，邱建林所控制的核心企业和关联企业的情况如下：

序号	公司名称	注册地址	注册资本	股东及持股比例		经营范围	备注
1	南京晨啸纺织品有限公司	南京江宁经济技术开发区天元西路 39 号	628 万美元	浩荣国际集团有限公司	28%	生产服装、鞋帽、针纺织品、工艺品、玩具及印染产品；销售自产产品。	无实质经营活动
				大丰市亨太服装厂	72%		
2	江苏晨啸国际贸易有限公司	南京市珠江路 185 号 409 室	13,518 万元	邱建林	98%	自营和代理各类商品及技术的进出口业务	无实质经营活动
				倪晨	2%		
3	南京浩鸿投资服务有限责任公司	南京市白下区洪武路 359 号西塔楼 3101 室	200 万元	邱建林	100%	许可经营项目：无 一般经营项目：投资管理、咨询；木材、木制品销售；木材制品研发。	-
4	大丰亨太服装厂	大丰市大中镇健康东路 101 号	100 万元	邱建林	100%	生产服装、鞋帽、针纺织品、工艺品、玩具及印染产品；销售自产产品	无实质经营活动
5	浩荣国际集团有限公司	11F.,AXA Centre,151 GloucesterRoad,Wanchai ,Hong Kong	1 万港币	邱建林	51%	自营和代理各类商品及技术的进出口业务	无实质经营活动
				倪晨	49%		
6	麦哲理（南京）置业有限公司	南京市玄武区大石桥 19 号南 409 室	2,380.49 万元	南京晨啸纺织品有限公司	100%	房地产开发；自建房屋租赁、物业管理。（依法须经批准的项目，经相关部门批准后方可开展经营活动）	-
7	浩荣包装（南京）有限公司	南京市江宁经济技术开发区天元西路 62 号	200 万元	浩荣国际集团有限公司	100%	设计、生产包装材料，生产服装、鞋帽、工艺品、玩具、针纺织品；销售自产产品。	无实质经营活动
8	大丰海聆梦织造有限公司	大丰市汇丰路（大中民营集中区）	200 万美元	南京晨啸纺织品有限公司	53%	浆纱、织布及高档织物面料制造。	正在办理注销过程中
				浩荣国际集团有	47%		

				限公司			
9	江苏盛唐家纺有限公司	大丰市大中工业园区兴业路 56 号	20,000 万元	江苏晨啸国际贸易有限公司	100%	针纺织品、纺织面料、服装、鞋帽、玩具、工艺品制造；自营和代理各类商品和技术的进出口业务	正在办理注销过程中
10	大丰市中德工艺品厂	大丰市裕华镇丰裕居委会三组	40 万元	张建生	100%	玩具、床上用品、服装、布、工艺品销售。（依法须经批准的项目，经相关部门批准后方可开展经营活动）	无实质经营活动
11	大丰锦鸿置业有限公司	大丰市区健康西路 88 号	3600 万元	南京晨啸纺织品有限公司	60%	房地产开发经营；物业管理。（依法须经批准的项目，经相关部门批准后方可开展经营活动）	-
				王华	40%		
12	盐城大丰嘉英置业有限公司	大丰市健康西路 69 号	625 万美元	江苏布诺投资有限公司	20%	房地产开发销售；物业管理及相关配套业务，房地产投资咨询服务。	-
				大丰市华威建材有限公司	30%		
				南京晨啸纺织品有限公司	20%		
				浩荣国际集团有限公司	30%		
13	杭州华信装饰设计工程有限公司	杭州市下城区凤起商务大厦 1626 室	100 万	江苏晨啸国际贸易有限公司	100%	室内装饰设计；批发、零售：服装、鞋帽、针纺织品、工艺美术品；货物进出口	无实质经营活动

3、与上市公司的关联关系

截至本预案签署日，邱建林为海聆梦控股股东之一，不持有上市公司任何股份，与上市公司不存在关联关系。

4、向上市公司推荐董事或高级管理人员的情况

截至本预案签署日，邱建林未向上市公司推荐董事或高级管理人员。

5、最近五年受过处罚及涉及诉讼的情况

根据南京市人民检察院、南京市公安局秦淮分局出具的相关证明、邱建林出具的相关声明、网上检索等并经核查，邱建林最近五年未受过行政处罚（与证券市场明显无关的除外）、刑事处罚或者涉及与经济纠纷有关的重大民事诉讼或者仲裁事项。

6、最近五年的诚信情况

根据邱建林出具的相关声明、网上检索等并经核查，邱建林最近五年不存在未按期偿还大额债务、未履行承诺、被中国证监会采取行政监管措施或受到证券交易所纪律处分的情况等。

（二）倪晨

1、基本情况

姓名	倪晨	性别	女
国籍	中国	身份证号码	32092619701009xxxx
通讯地址	大丰海聆梦家纺有限公司		
住所	南京市白下区洪武路359号东楼xxxx		
是否取得其他国家或者地区的居留权	否		
最近三年的职业和职务			
任职单位	任职日期	职务	是否与任职单位存在直接产权关系
大丰海聆梦家纺有限公司	2004.12-至今	总经理	是
	2013.6至今	董事	
南京晨啸纺织品有限公司	2002.3-至今	董事	否
江苏晨啸国际贸易有限公司	2007.8-至今	执行董事	是
南京海聆梦家居有限公司	2013.4年-至今	总经理	否
浩荣国际集团有限公司	2004.6-至今	监事	是
大丰海聆梦织造有限公司	2007.10-至今	董事	否

2、控制的核心企业和关联企业的基本情况

除投资海聆梦外，倪晨所控制的核心企业和关联企业同上述邱建林所控制的核心企业和关联企业。

3、与上市公司的关联关系

截至本预案签署日，倪晨为海聆梦控股股东之一，不持有上市公司任何股份，与上市公司不存在关联关系。

4、向上市公司推荐董事或高级管理人员的情况

截至本预案签署日，倪晨未向上市公司推荐董事或高级管理人员。

5、最近五年受过处罚及涉及诉讼的情况

根据南京市人民检察院、南京市公安局秦淮分局出具的相关证明、倪晨出具的相关声明、网上检索等并经核查，倪晨最近五年未受过行政处罚（与证券市场明显无关的除外）、刑事处罚或者涉及与经济纠纷有关的重大民事诉讼或者仲裁事项。

6、最近五年的诚信情况

根据倪晨出具相关声明、网上检索等并经核查，倪晨最近五年不存在未按期偿还大额债务、未履行承诺、被中国证监会采取行政监管措施或受到证券交易所纪律处分的情况等。

（三）汪方

1、基本情况

姓名	汪方	性别	男
国籍	中国	身份证号码	33010319631217xxxx
通讯地址	大丰海聆梦家纺有限公司		
住所	杭州市下城区新华坊xxxx		
是否取得其他国家或者地区的居留权	否		
最近三年的职业和职务			
任职单位	任职日期	职务	是否与任职单位存在直接产权关系
浙江稠州商业银行南京分行	2008.3-2012.3	行长	否
江苏金茂创业投资管理有限公司	2012.3至今	投融资总监	否

2、控制的核心企业和关联企业的基本情况

截至本预案签署日，汪方除投资海聆梦外，没有其他控制的核心企业和关联企业。

3、与上市公司的关联关系

截至本预案签署日，汪方为海聆梦股东之一，不持有上市公司任何股份，与

上市公司不存在关联关系。

4、向上市公司推荐董事或高级管理人员的情况

截至本预案签署日，汪方未向上市公司推荐董事或高级管理人员。

5、最近五年受过处罚及涉及诉讼的情况

根据汪方出具的相关声明、网上检索等并经核查，汪方最近五年未受过行政处罚（与证券市场明显无关的除外）、刑事处罚或者涉及与经济纠纷有关的重大民事诉讼或者仲裁事项。

6、最近五年的诚信情况

根据汪方出具相关声明、网上检索等并经核查，汪方最近五年不存在未按期偿还大额债务、未履行承诺、被中国证监会采取行政监管措施或受到证券交易所纪律处分的情况等。

（四）周晓萍

1、基本情况

姓名	周晓萍	性别	女
国籍	中国	身份证号码	32040219610316xxxx
通讯地址	大丰海聆梦家纺有限公司		
住所	江苏省常州市新北区香树湾小区xxxx		
是否取得其他国家或者地区的居留权	否		
最近三年的职业和职务			
任职单位	任职日期	职务	是否与任职单位存在产权关系
常州星宇车灯股份有限公司	2000.5-至今	董事长	是

2、控制的核心企业和关联企业的基本情况

除投资海聆梦外，周晓萍所控制的核心企业和关联企业的情况如下：

序号	公司名称	注册地址	注册资本（万元）	持股比例	主营业务
1	常州星宇车灯股份有限公司	常州市新北区汉江路 398 号	24,000	43.47%	汽车车灯的制造及销售

3、与上市公司的关联关系

截至本预案签署日，周晓萍为海聆梦股东之一，不持有上市公司任何股份，与上市公司不存在关联关系。

4、向上市公司推荐董事或高级管理人员的情况

截至本预案签署日，周晓萍未向上市公司推荐董事或高级管理人员。

5、最近五年受过处罚及涉及诉讼的情况

根据周晓萍出具的相关声明、网上检索等并经核查，周晓萍最近五年未受过行政处罚（与证券市场明显无关的除外）、刑事处罚或者涉及与经济纠纷有关的重大民事诉讼或者仲裁事项。

6、最近五年的诚信情况

根据周晓萍出具相关声明、网上检索等并经核查，周晓萍最近五年不存在未按期偿还大额债务、未履行承诺、被中国证监会采取行政监管措施或受到证券交易所纪律处分的情况等。

（五）邱醒亚

1、基本情况

姓名	邱醒亚	性别	男
国籍	中国	身份证号码	43040419680401xxxx
通讯地址	大丰海聆梦家纺有限公司		
住所	广州市萝岗区尚山四街xxxx		
是否取得其他国家或者地区的居留权	否		
最近三年的职业和职务			
任职单位	任职日期	职务	是否与任职单位存在产权关系
深圳市兴森快捷电路科技股份有限公司	1999.3-至今	董事长、总经理	是

2、控制的核心企业和关联企业的基本情况

除投资海聆梦外，邱醒亚所控制的核心企业和关联企业的情况如下：

序号	公司名称	注册地址	注册资本（万元）	持股比例	主营业务
1	深圳市兴森快捷电路科技股份有限公司	深圳市南山区深南路科技园工业厂房25栋1段3层	49,596.9168	20.49%	从事印刷电路板的设计、制造及销售

3、与上市公司的关联关系

截至本预案签署日，邱醒亚为海聆梦股东之一，不持有上市公司任何股份，与上市公司不存在关联关系。

4、向上市公司推荐董事或高级管理人员的情况

截至本预案签署日，邱醒亚未向上市公司推荐董事或高级管理人员。

5、最近五年受过处罚及涉及诉讼的情况

根据邱醒亚出具的相关声明、网上检索等并经核查，邱醒亚最近五年未受过行政处罚（与证券市场明显无关的除外）、刑事处罚或者涉及与经济纠纷有关的重大民事诉讼或者仲裁事项。

6、最近五年的诚信情况

根据邱醒亚出具相关声明、网上检索等并经核查，邱醒亚最近五年不存在未按期偿还大额债务、未履行承诺、被中国证监会采取行政监管措施或受到证券交易所纪律处分的情况等。

（六）蒋乾锐

1、基本情况

姓名	蒋乾锐	性别	男
国籍	中国	身份证号码	32012319890212xxxx
是否取得其他国家或者地区的居留权	加拿大	曾用名	蒋超超
通讯地址	大丰海聆梦家纺有限公司		
住所	南京市建邺区典雅居34号xxxx		
最近三年的职业和职务			
任职单位	任职日期	职务	是否与任职单位存在产权关系
无	-	-	-

2、控制的核心企业和关联企业的基本情况

截至本预案签署日，蒋乾锐除投资海聆梦外，没有其他控制的核心企业和关联企业。

3、与上市公司的关联关系

截至本预案签署日，蒋乾锐为海聆梦股东之一，不持有上市公司任何股份，与上市公司不存在关联关系。

4、向上市公司推荐董事或高级管理人员的情况

截至本预案签署日，蒋乾锐未向上市公司推荐董事或高级管理人员。

5、最近五年受过处罚及涉及诉讼的情况

根据蒋乾锐出具的相关声明、网上检索等并经核查，蒋乾锐最近五年未受过行政处罚（与证券市场明显无关的除外）、刑事处罚或者涉及与经济纠纷有关的重大民事诉讼或者仲裁事项。

6、最近五年的诚信情况

根据蒋乾锐出具相关声明、网上检索等并经核查，蒋乾锐最近五年不存在未按期偿还大额债务、未履行承诺、被中国证监会采取行政监管措施或受到证券交易所纪律处分的情况等。

（七）杨廷栋

1、基本情况

姓名	杨廷栋	性别	男
国籍	中国	身份证号码	32082919600520xxxx
是否取得其他国家或者地区的居留权	否		
通讯地址	大丰海聆梦家纺有限公司		
住所	江苏省淮安市清河区淮海北路113号六区xxxx		
最近三年的职业和职务			
任职单位	任职日期	职务	是否与任职单位存在产权关系
江苏洋河酒厂股份有限公司	2013.4-至今	名誉董事长	是

2、控制的核心企业和关联企业的基本情况

除投资海聆梦外，杨廷栋所控制的核心企业和关联企业的情况如下：

序号	公司名称	注册地址	注册资本（万元）	持股比例	主营业务
1	江苏洋河酒厂股份有限公司	江苏省宿迁市洋河镇中大街118号	150,698.8000	0.92%	白酒的生产、加工、销售以及预包装食品的加工与销售，国内贸易，自营和代理各类商品和技术的进出口，粮食收购。

3、与上市公司的关联关系

截至本预案签署日，杨廷栋为海聆梦股东之一，不持有上市公司任何股份，与上市公司不存在关联关系。

4、向上市公司推荐董事或高级管理人员的情况

截至本预案签署日，杨廷栋未向上市公司推荐董事或高级管理人员。

5、最近五年受过处罚及涉及诉讼的情况

根据杨廷栋出具的相关声明、网上检索等并经核查，杨廷栋最近五年未受过行政处罚（与证券市场明显无关的除外）、刑事处罚或者涉及与经济纠纷有关的重大民事诉讼或者仲裁事项。

6、最近五年的诚信情况

根据杨廷栋出具相关声明、网上检索等并经核查，杨廷栋最近五年不存在未

按期偿还大额债务、未履行承诺、被中国证监会采取行政监管措施或受到证券交易所纪律处分的情况等。

（八）倪震

1、基本情况

姓名	倪震	性别	男
国籍	中国	身份证号码	32092619720915xxxx
是否取得其他国家或者地区的居留权	否		
通讯地址	大丰海聆梦家纺有限公司		
住所	南京市雨花台区东盛花园17幢xxxx		
最近三年的职业和职务			
任职单位	任职日期	职务	是否与任职单位存在产权关系
浩荣包装（南京）有限公司	2004.12 年至今	执行董事、总经理	否

注：倪震为公司实际控制人倪晨之弟。

2、控制的核心企业和关联企业的基本情况

截至本预案签署日，倪震除投资海聆梦外，没有其他控制的核心企业和关联企业。

3、与上市公司的关联关系

截至本预案签署日，倪震不持有上市公司任何股份，与上市公司不存在关联关系。

4、向上市公司推荐董事或高级管理人员的情况

截至本预案签署日，倪震未向上市公司推荐董事或高级管理人员。

5、最近五年受过处罚及涉及诉讼的情况

根据倪震出具的相关声明、网上检索等并经核查，倪震最近五年未受过行政处罚（与证券市场明显无关的除外）、刑事处罚或者涉及与经济纠纷有关的重大民事诉讼或者仲裁事项。

6、最近五年的诚信情况

根据倪震出具相关声明、网上检索等并经核查，倪震最近五年不存在未按期偿还大额债务、未履行承诺、被中国证监会采取行政监管措施或受到证券交易所纪律处分的情况等。

（九）包文龙

1、基本情况

姓名	包文龙	性别	男
国籍	中国	身份证号码	32052419660604xxxx
是否取得其他国家或者地区的居留权	否		
通讯地址	大丰海聆梦家纺有限公司		
住所	江苏省苏州市相城区黄桥镇生田村下庄xxxx		
最近三年的职业和职务			
任职单位	任职日期	职务	是否与任职单位存在产权关系
苏州市佳福塑料有限公司	2005.1-至今	总经理	否

2、控制的核心企业和关联企业的基本情况

截至本预案签署日，包文龙除投资海聆梦外，没有其他控制的核心企业和关联企业。

3、与上市公司的关联关系

截至本预案签署日，包文龙为海聆梦股东之一，不持有上市公司任何股份，与上市公司不存在关联关系。

4、向上市公司推荐董事或高级管理人员的情况

截至本预案签署日，包文龙未向上市公司推荐董事或高级管理人员。

5、最近五年受过处罚及涉及诉讼的情况

根据包文龙出具的相关声明、网上检索等并经核查，包文龙最近五年未受过行政处罚（与证券市场明显无关的除外）、刑事处罚或者涉及与经济纠纷有关的重大民事诉讼或者仲裁事项。

6、最近五年的诚信情况

根据包文龙出具相关声明、网上检索等并经核查，包文龙最近五年不存在未按期偿还大额债务、未履行承诺、被中国证监会采取行政监管措施或受到证券交易所纪律处分的情况等。

（十）何余金

1、基本情况

姓名	何余金	性别	男
国籍	中国	身份证号码	33072119630619xxxx
是否取得其他国家或者地区的居留权	否		

通讯地址	大丰海聆梦家纺有限公司		
住所	金华市西华广场7幢xxxx		
最近三年的职业和职务			
任职单位	任职日期	职务	是否与任职单位存在 产权关系
金华市永兴工具有限公司	1997.1-至今	办公室主任	否

2、控制的核心企业和关联企业的基本情况

截至本预案签署之日，何余金除投资海聆梦外，没有其他控制的核心企业和关联企业。

3、与上市公司的关联关系

截至本预案签署日，何余金为海聆梦股东之一，不持有上市公司任何股份，与上市公司不存在关联关系。

4、向上市公司推荐董事或高级管理人员的情况

截至本预案签署日，何余金未向上市公司推荐董事或高级管理人员。

5、最近五年受过处罚及涉及诉讼的情况

根据何余金出具的相关声明、网上检索等并经核查，何余金最近五年未受过行政处罚（与证券市场明显无关的除外）、刑事处罚或者涉及与经济纠纷有关的重大民事诉讼或者仲裁事项。

6、最近五年的诚信情况

根据何余金出具相关声明、网上检索等并经核查，何余金最近五年不存在未按期偿还大额债务、未履行承诺、被中国证监会采取行政监管措施或受到证券交易所纪律处分的情况等。

（十一）张友东

1、基本情况

姓名	张友东	性别	男
国籍	中国	身份证号码	32090219570309xxxx
是否取得其他国家或者地区的居留权	否		
通讯地址	大丰海聆梦家纺有限公司		
住所	江苏省盐城市亭湖区沿河西路8号xxxx		
最近三年的职业和职务			
任职单位	任职日期	职务	是否与任职单位存在 产权关系
大丰海聆梦家纺有限公司	2009.2-2014.5	副总经理	是

注：张友东系公司实际控制人倪晨之舅。

2、控制的核心企业和关联企业的基本情况

截至本预案签署日，张友东除投资海聆梦外，没有其他控制的核心企业和关联企业。

3、与上市公司的关联关系

截至本预案签署日，张友东为海聆梦股东之一，不持有上市公司任何股份，与上市公司不存在关联关系。

4、向上市公司推荐董事或高级管理人员的情况

截至本预案签署日，张友东未向上市公司推荐董事或高级管理人员。

5、最近五年受过处罚及涉及诉讼的情况

根据张友东出具的相关声明、网上检索等并经核查，张友东最近五年未受过行政处罚（与证券市场明显无关的除外）、刑事处罚或者涉及与经济纠纷有关的重大民事诉讼或者仲裁事项。

6、最近五年的诚信情况

根据张友东出具相关声明、网上检索等并经核查，张友东最近五年不存在未按期偿还大额债务、未履行承诺、被中国证监会采取行政监管措施或受到证券交易所纪律处分的情况等。

（十二）黄秀国

1、基本情况

姓名	黄秀国	性别	男
国籍	中国	身份证号码	32010319630302xxxx
是否取得其他国家或者地区的居留权	否		
通讯地址	大丰海聆梦家纺有限公司		
住所	江苏省南京市秦淮区四条巷良友里xxxx		
最近三年的职业和职务			
任职单位	任职日期	职务	是否与任职单位存在产权关系
江苏晨啸国际贸易有限公司	2010.3-2014.7	财务总监	否
大丰海聆梦家纺有限公司	2014.8-至今	财务总监	是

2、控制的核心企业和关联企业的基本情况

截至本预案签署日，黄秀国除投资海聆梦外，没有其他控制的核心企业和关

联企业。

3、与上市公司的关联关系

截至本预案签署日，黄秀国为海聆梦股东之一，不持有上市公司任何股份，与上市公司不存在关联关系。

4、向上市公司推荐董事或高级管理人员的情况

截至本预案签署日，黄秀国未向上市公司推荐董事或高级管理人员。

5、最近五年受过处罚及涉及诉讼的情况

根据南京市人民检察院、南京市公安局秦淮分局出具的相关证明、黄秀国出具的相关声明、网上检索等并经核查，黄秀国最近五年未受过行政处罚（与证券市场明显无关的除外）、刑事处罚或者涉及与经济纠纷有关的重大民事诉讼或者仲裁事项。

6、最近五年的诚信情况

根据黄秀国出具相关声明、网上检索等并经核查，黄秀国最近五年不存在未按期偿还大额债务、未履行承诺、被中国证监会采取行政监管措施或受到证券交易所纪律处分的情况等。

（十三）朱启锋

1、基本情况

姓名	朱启锋	性别	男
国籍	中国	身份证号码	61010319710929xxxx
是否取得其他国家或者地区的居留权	否		
通讯地址	大丰海聆梦家纺有限公司		
住所	南京市白下区星海路xxxx		
最近三年的职业和职务			
任职单位	任职日期	职务	是否与任职单位存在产权关系
江苏晨啸国际贸易有限公司	2008.7-2014.4	供应部经理	否
大丰海聆梦家纺有限公司	2014.5-至今	供应部经理	是

2、控制的核心企业和关联企业的基本情况

截至本预案签署日，朱启锋除投资海聆梦外，没有其他控制的核心企业和关联企业。

3、与上市公司的关联关系

截至本预案签署日，朱启锋为海聆梦股东之一，不持有上市公司任何股份，

与上市公司不存在关联关系。

4、向上市公司推荐董事或高级管理人员的情况

截至本预案签署日，朱启锋未向上市公司推荐董事或高级管理人员。

5、最近五年受过处罚及涉及诉讼的情况

根据朱启锋出具的相关声明、网上检索等并经核查，朱启锋最近五年未受过行政处罚（与证券市场明显无关的除外）、刑事处罚或者涉及与经济纠纷有关的重大民事诉讼或者仲裁事项。

6、最近五年的诚信情况

根据朱启锋出具相关声明、网上检索等并经核查，朱启锋最近五年不存在未按期偿还大额债务、未履行承诺、被中国证监会采取行政监管措施或受到证券交易所纪律处分的情况等。

（十四）崔竝宇

1、基本情况

姓名	崔竝宇	性别	女
国籍	中国	身份证号码	32091919710206xxxx
是否取得其他国家或者地区的居留权	否		
通讯地址	大丰海聆梦家纺有限公司		
住所	南京市鼓楼区静幽园xxxx		
最近三年的职业和职务			
任职单位	任职日期	职务	是否与任职单位存在产权关系
江苏晨啸国际贸易有限公司	2008.1-2015.3	总经理助理	否
大丰海聆梦家纺有限公司	2015.4-至今	总经理助理	是

2、控制的核心企业和关联企业的基本情况

截至本预案签署日，崔竝宇除投资海聆梦外，没有其他控制的核心企业和关联企业。

3、与上市公司的关联关系

截至本预案签署日，崔竝宇为海聆梦股东之一，不持有上市公司任何股份，与上市公司不存在关联关系。

4、向上市公司推荐董事或高级管理人员的情况

截至本预案签署日，崔竝宇未向上市公司推荐董事或高级管理人员。

5、最近五年受过处罚及涉及诉讼的情况

根据南京市人民检察院、南京市公安局秦淮分局出具的相关证明、崔竝宇出具的相关声明、网上检索等并经核查，崔竝宇最近五年未受过行政处罚（与证券市场明显无关的除外）、刑事处罚或者涉及与经济纠纷有关的重大民事诉讼或者仲裁事项。

6、最近五年的诚信情况

根据崔竝宇出具相关声明、网上检索等并经核查，崔竝宇最近五年不存在未按期偿还大额债务、未履行承诺、被中国证监会采取行政监管措施或受到证券交易所纪律处分的情况等。

（十五）李信林

1、基本情况

姓名	李信林	性别	男
国籍	中国	身份证号码	32092619640207xxxx
是否取得其他国家或者地区的居留权	否		
通讯地址	大丰海聆梦家纺有限公司		
住所	南京市栖霞区文鼎路1号7幢xxxx		
最近三年的职业和职务			
任职单位	任职日期	职务	是否与任职单位存在产权关系
江苏晨啸国际贸易有限公司	2008.1-至今	副总经理	否

2、控制的核心企业和关联企业的基本情况

截至本预案签署日，李信林除投资海聆梦外，没有其他控制的核心企业和关联企业。

3、与上市公司的关联关系

截至本预案签署日，李信林为海聆梦股东之一，不持有上市公司任何股份，与上市公司不存在关联关系。

4、向上市公司推荐董事或高级管理人员的情况

截至本预案签署日，李信林未向上市公司推荐董事或高级管理人员。

5、最近五年受过处罚及涉及诉讼的情况

根据李信林出具的相关声明、网上检索等并经核查，李信林最近五年未受过行政处罚（与证券市场明显无关的除外）、刑事处罚或者涉及与经济纠纷有关的重大民事诉讼或者仲裁事项。

6、最近五年的诚信情况

根据李信林出具相关声明、网上检索等并经核查，李信林最近五年不存在未按期偿还大额债务、未履行承诺、被中国证监会采取行政监管措施或受到证券交易所纪律处分的情况等。

（十六）周兴志

1、基本情况

姓名	周兴志	性别	男
国籍	中国	身份证号码	32012119800902xxxx
是否取得其他国家或者地区的居留权	否		
通讯地址	大丰海聆梦家纺有限公司		
住所	南京市江宁区顺达佳苑1幢xxxx		
最近三年的职业和职务			
任职单位	任职日期	职务	是否与任职单位存在产权关系
江苏晨啸国际贸易有限公司	2008.1-2014.7	业务经理	否
大丰海聆梦家纺有限公司	2014.8 年至今	副总经理	是

2、控制的核心企业和关联企业的基本情况

截至本预案签署日，周兴志除投资海聆梦外，没有其他控制的核心企业和关联企业。

3、与上市公司的关联关系

截至本预案签署日，周兴志为海聆梦股东之一，不持有上市公司任何股份，与上市公司不存在关联关系。

4、向上市公司推荐董事或高级管理人员的情况

截至本预案签署日，周兴志未向上市公司推荐董事或高级管理人员。

5、最近五年受过处罚及涉及诉讼的情况

根据南京市人民检察院、南京市公安局秦淮分局出具的相关证明、周兴志出具的相关声明、网上检索等并经核查，周兴志最近五年未受过行政处罚（与证券市场明显无关的除外）、刑事处罚或者涉及与经济纠纷有关的重大民事诉讼或者仲裁事项。

6、最近五年的诚信情况

根据周兴志出具相关声明、网上检索等并经核查，周兴志最近五年不存在未按期偿还大额债务、未履行承诺、被中国证监会采取行政监管措施或受到证券交易所纪律处分的情况等。

（十七）苏亚丽**1、基本情况**

姓名	苏亚丽	性别	女
国籍	中国	身份证号码	32062219761208xxxx
是否取得其他国家或者地区的居留权	否		
通讯地址	大丰海聆梦家纺有限公司		
住所	江苏省南京市江宁区市政天元城xxxx		
最近三年的职业和职务			
任职单位	任职日期	职务	是否与任职单位存在产权关系
江苏晨啸国际贸易有限公司	2008.2-2014.4	副总经理	否
大丰海聆梦家纺有限公司	2014.5-至今	副总经理	是

2、控制的核心企业和关联企业的基本情况

截至本预案签署日，苏亚丽除投资海聆梦外，没有其他控制的核心企业和关联企业。

3、与上市公司的关联关系

截至本预案签署日，苏亚丽为海聆梦股东之一，不持有上市公司任何股份，与上市公司不存在关联关系。

4、向上市公司推荐董事或高级管理人员的情况

截至本预案签署日，苏亚丽未向上市公司推荐董事或高级管理人员。

5、最近五年受过处罚及涉及诉讼的情况

根据南京市人民检察院、南京市公安局秦淮分局出具的相关证明、苏亚丽出具的相关声明、网上检索等并经核查，苏亚丽最近五年未受过行政处罚（与证券市场明显无关的除外）、刑事处罚或者涉及与经济纠纷有关的重大民事诉讼或者仲裁事项。

6、最近五年的诚信情况

根据苏亚丽出具相关声明、网上检索等并经核查，苏亚丽最近五年不存在未按期偿还大额债务、未履行承诺、被中国证监会采取行政监管措施或受到证券交易所纪律处分的情况等。

（十八）刘萍**1、基本情况**

姓名	刘萍	性别	女
----	----	----	---

国 籍	中国	身份证号码	32102619750613xxxx
是否取得其他国家或者地区的居留权	否		
通讯地址	大丰海聆梦家纺有限公司		
住所	江苏南京江宁开发区胜太路xxxx		
最近三年的职业和职务			
任职单位	任职日期	职务	是否与任职单位存在产权关系
江苏晨啸国际贸易有限公司	2010.9-2014.7	审计部经理	否
大丰海聆梦家纺有限公司	2014.8-至今	审计部经理	是
杭州华信装饰设计工程有限公司	2015.6-至今	监事	否

2、控制的核心企业和关联企业的基本情况

截至本预案签署日，刘萍除投资海聆梦外，没有其他控制的核心企业和关联企业。

3、与上市公司的关联关系

截至本预案签署日，刘萍为海聆梦股东之一，不持有上市公司任何股份，与上市公司不存在关联关系。

4、向上市公司推荐董事或高级管理人员的情况

截至本预案签署日，刘萍未向上市公司推荐董事或高级管理人员。

5、最近五年受过处罚及涉及诉讼的情况

根据南京市人民检察院、南京市公安局秦淮分局出具的相关证明、刘萍出具的相关声明、网上检索等并经核查，刘萍最近五年未受过行政处罚（与证券市场明显无关的除外）、刑事处罚或者涉及与经济纠纷有关的重大民事诉讼或者仲裁事项。

6、最近五年的诚信情况

根据刘萍出具相关声明、网上检索等并经核查，刘萍最近五年不存在未按期偿还大额债务、未履行承诺、被中国证监会采取行政监管措施或受到证券交易所纪律处分的情况等。

（十九）新疆通海股权投资合伙企业（有限合伙）

1、基本情况

名 称	新疆通海股权投资合伙企业（有限合伙）
类 型	有限合伙企业
主要经营场所	新疆乌鲁木齐高新技术产业开发区（新市区）高新街

	258 号数码港大厦 2015-196 号
执行事务合伙人	赵素菲
成立日期	2011 年 11 月 03 日
经营范围	从事对非上市企业的股权投资、通过认购非公开发行股票或者受让股权等方式持有上市公司股份。
营业执照注册号	650000079000877
税务登记证号码	650152584776549
组织机构代码	58477654-9

2、历史沿革

(1) 2011 年 11 月，新疆通海设立

2011 年 11 月 3 日，赵素菲与赵宽辉签署《新疆通海股权投资合伙企业（有限合伙）合伙协议》，同意合伙创办新疆通海股权投资合伙企业（有限合伙）（以下简称“新疆通海”）。新疆通海投资总额为 10000 万元，其中赵素菲认缴出资 6000 万元，实缴出资 6000 万元，占注册资本 60%；赵宽辉认缴出资 4000 万元，实缴出资 4000 万元，占注册资本 40%。

2015 年 3 月 3 日，新疆维吾尔自治区高新技术产业开发区工商行政管理局核发了注册号为 6650000079000877 的《合伙企业营业执照》。

新疆通海设立时，出资结构如下表所示：

序号	合伙人名称	合伙性质	认缴出资金额（万元）	认缴出资比例（%）
1	赵素菲	普通合伙人	6,000.00	60.00
2	赵宽辉	有限合伙人	4,000.00	40.00
合 计			10,000.00	100.00

(2) 2015 年 6 月，份额变更

2015 年 6 月 24 日，经合伙人一致同意，认缴出资额由 10000 万元变更为 20000 万元。赵素菲认缴出资额由 6000 万元整变更为 13000 万元整；赵宽辉认缴出资额由 4000 万元整变更为 7000 万元整，两名合伙人于当日签订《新疆通海股权投资合伙企业（有限合伙）变更决定书》及《新疆通海股权投资合伙企业（有限合伙）缴付确认书》。

此次变更后，新疆通海出资结构情况如下：

序号	合伙人名称	合伙性质	认缴出资金额（万元）	认缴出资比例（%）
----	-------	------	------------	-----------

1	赵素菲	普通合伙人	13,000.00	65.00
2	赵宽辉	有限合伙人	7,000.00	35.00
合计			20,000.00	100.00

3、产权控制关系

截至本预案签署日，新疆通海的产权控制关系如下：

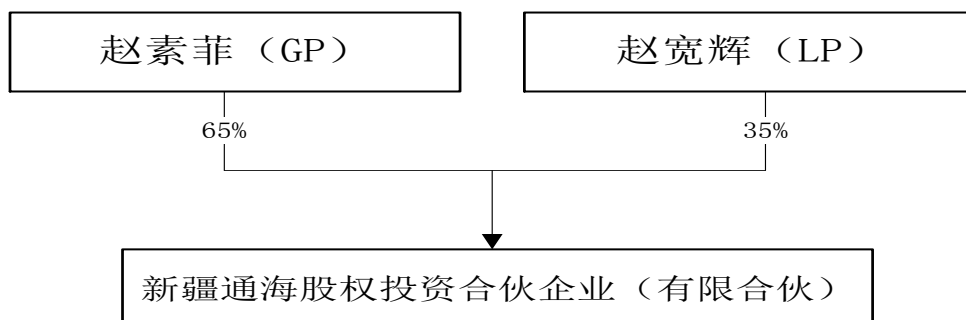

赵素菲，普通合伙人，身份证号 65010219721019****，住所为乌鲁木齐市天山区光明路****。

赵宽辉，有限合伙人，身份证号 65010219510115****，住所为乌鲁木齐市水磨沟区河滩北路东****。

新疆通海的普通合伙人为赵素菲。根据新疆通海的合伙协议书，执行事务合伙人由全体合伙人会议选举产生，根据全体合伙人会议决定，委托赵素菲执行合伙事务。

4、下属主要企业、单位概况

截至 2015 年 7 月 31 日，新疆通海除投资海聆梦外，主要投资情况如下：

序号	投资公司名称	注册资本 (万元)	出资比例 (%)	主营业务
1	伊犁君瑞房地产开发有限公司	5000	39.00	房地产开发与销售
2	新疆来这游网络科技有限公司	2071	17.50	电子商务；网络及信息等技术的开发与咨询
3	中商惠民（北京）电子商务有限公司	10000	0.6803	社区超市；电子商务服务平台
4	新疆交通建设（集团）有限责任公司	20000	6.67	均为壹级公路工程施工总承包；公路路面工程专业承包等
5	广东金宝力精细化工装备有限公司	1100	3.18	集化工机械设备、设计、制造系统集成为一体的创新技术企业
6	北京北林融海科技孵化器发展有限公司	1000	15.00	科技企业孵化；技术服务、技术咨询等
7	北京北林生态发展投资管理有限公司	200	20.00	投资管理、投资咨询、企业管理、资产管理等

8	新疆清大国华环保科技有限公司	1000	25.00	节能环保
9	新疆云联天下科技有限公司	3000	25.00	软件开发

5、近三年主要业务发展状况和主要财务指标

（1）近三年主要业务发展状况

新疆通海成立于2011年11月3日，主要业务为投资服务。已在中国证券投资基金业协会完成私募投资基金备案手续。

（2）近两年主要财务数据

新疆通海提供的未经审计的简要财务数据如下：

单位：万元

项目	2015年6月30日	2014年12月31日	2013年12月31日
总资产	15,557.01	11,413.16	4,353.65
总负债	5,569.27	1,417.27	327.27
归属于母公司所有者权益	9,987.74	9,995.89	4,026.38
项目	2015年1-6月	2014年度	2013年度
营业收入	-	-	-
营业利润	-8.14	-0.49	-1.58
利润总额	-8.14	-0.49	-1.58
归属于母公司所有者的净利润	-8.14	-0.49	-1.58

注：新疆通海两年一期的财务数据未经审计。

6、与上市公司的关联关系

截至本预案签署日，新疆通海与上市公司不构成关联关系。

7、向上市公司推荐董事或高级管理人员的情况

截至本预案签署日，新疆通海未向上市公司推荐董事或高级管理人员。

8、最近五年受过处罚及涉及诉讼的情况

根据新疆通海出具的相关声明、网上检索等并经核查，新疆通海及其主要管理人员最近五年未受过行政处罚（与证券市场明显无关的除外）、刑事处罚，亦未涉及与经济纠纷有关的重大民事诉讼或者仲裁事项。

9、最近五年的诚信情况

根据新疆通海出具相关声明、网上检索等并经核查，新疆通海及其主要管理人员最近五年不存在未按期偿还大额债务、未履行承诺、被中国证监会采取行政监管措施或受到证券交易所纪律处分的情况等。

（二十）上海创丰创业投资合伙企业（有限合伙）

1、基本情况

名称	上海创丰创业投资合伙企业（有限合伙）
类型	有限合伙企业
主要经营场所	上海市杨浦区殷行路 753 号 237 室
执行事务合伙人	上海创丰创业投资管理有限公司
成立日期	2012 年 2 月 14 日
经营范围	投资管理，创业投资，资产管理，经济信息咨询（不得从事经纪）。
营业执照注册号	310110000582517
税务登记证号码	310110590396147
组织机构代码	59039614-7

2、历史沿革

（1）2012 年 2 月，上海创丰设立

2012 年 2 月 13 日，阚治东、苏文森与上海创丰创业投资管理有限公司签署《上海创丰创业投资合伙企业（有限合伙）合伙协议》，同意合伙创办上海创丰创业投资合伙企业（有限合伙）（以下简称“上海创丰”）。上海创丰投资总额为 500 万元，其中上海创丰创业投资管理有限公司认缴出资 200 万元，实缴出资 40 万元，占注册资本 40%；苏文森认缴出资 250 万元，实缴出资 50 万元，占注册资本 50%；阚治东认缴出资 50 万元，实缴出资 10 万元，占注册资本 10%。

2012 年 2 月 14 日，上海市工商行政管理局核发的注册号为 310110000582517 的《合伙企业营业执照》。

上海创丰设立时，其出资结构如下表所示：

序号	合伙人名称	合伙性质	认缴出资额（万元）	认缴出资比例（%）
1	上海创丰创业投资管理有限公司	普通合伙人	200.00	40.00
2	阚治东	普通合伙人	50.00	10.00
3	苏文森	有限合伙人	250.00	50.00
合计			500.00	100.00

（2）2012 年 4 月，份额转让

2012 年 4 月 13 日，经全体合伙人一致同意，认缴出资额由 500 万元变更为 16870 万元。原有限合伙人苏文森退出本合伙企业；原普通合伙人上海创丰创业

投资管理有限公司认缴出资额由 200 万元整变更为 130 万元整，阚治东认缴出资额由 50 万元整变更为 40 万元整；钱英等 28 人作为新进有限合伙人于当日签订《上海创丰创业投资合伙企业（有限合伙）有限合伙协议》及《上海创丰创业投资合伙企业（有限合伙）缴付确认书》。

2012 年 4 月 23 日，上海市工商行政管理局核准了上述变更事宜并换发了《合伙企业营业执照》。

此次变更后，上海创丰出资结构情况如下：

序号	合伙人名称	合伙性质	认缴出资额 (万元)	出资比例 (%)
1	阚治东	普通合伙人	40.00	0.2371
2	上海创丰创业投资管理有限公司	普通合伙人	130.00	0.7706
3	钱英	有限合伙人	300.00	1.7783
4	张永彬	有限合伙人	300.00	1.7783
5	胡晖	有限合伙人	300.00	1.7783
6	丁似兰	有限合伙人	2,000.00	11.8554
7	王明华	有限合伙人	300.00	1.7783
8	唐谷	有限合伙人	500.00	2.9638
9	杨薇薇	有限合伙人	300.00	1.7783
10	王军	有限合伙人	500.00	2.9638
11	高吕权	有限合伙人	300.00	1.7783
12	蔡洁天	有限合伙人	1,600.00	9.4843
13	马俊昌	有限合伙人	300.00	1.7783
14	王莉平	有限合伙人	400.00	2.3711
15	朱雯君	有限合伙人	300.00	1.7783
16	袁桂君	有限合伙人	300.00	1.7783
17	俞晖	有限合伙人	700.00	4.1494
18	黄利军	有限合伙人	1,000.00	5.9277
19	徐颖	有限合伙人	1,000.00	5.9277
20	沈毅	有限合伙人	300.00	1.7783
21	戴建威	有限合伙人	1,300.00	7.7060
22	姜香妹	有限合伙人	600.00	3.5566
23	王昌富	有限合伙人	700.00	4.1494
24	王昌崇	有限合伙人	600.00	3.5566

25	王昌华	有限合伙人	600.00	3.5566
26	林元职	有限合伙人	400.00	2.3711
27	凌震	有限合伙人	500.00	2.9638
28	余建冬	有限合伙人	500.00	2.9638
29	张杰	有限合伙人	300.00	1.7783
30	杜广娣	有限合伙人	500.00	2.9638
合 计			16,870.00	100.00

(3) 2012年11月23日，实缴出资完成

2012年11月23日，上海市工商行政管理局核准了上述实收资本变更事宜并换发了《企业法人营业执照》。

截至本预案签署日，上海创丰出资结构未发生变更。

3、产权控制关系

截至本预案签署日，上海创丰的产权控制关系如下：

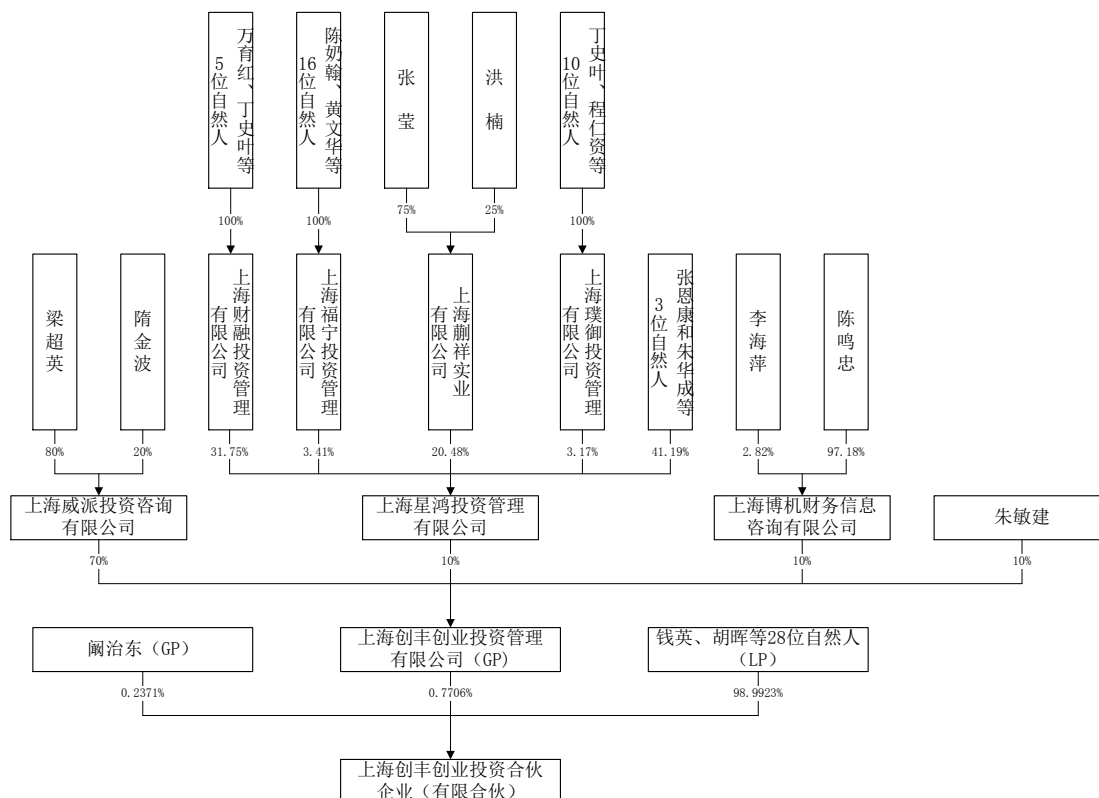

A. 上海创丰创业投资管理有限公司

序号	股东姓名	认缴出资比例
1	上海威派投资咨询有限公司	70%
2	上海博机财务信息咨询有限公司	10%
3	上海星鸿投资管理有限公司	10%
4	朱敏建	10%
合 计		100%

B. 上海威派投资咨询有限公司

序号	股东姓名	认缴出资比例
1	梁超英	80%
2	隋金波	20%
合计		100%

上海创丰创业投资管理有限公司（以下简称“创丰管理公司”）系上海创丰的普通合伙人及执行事务合伙人；上海威派投资咨询有限公司持有创丰管理公司70%的股权，系创丰管理公司的控股股东；自然人梁超英系创丰管理公司的实际控制人。

4、下属主要企业、单位概况

截至2015年7月31日，上海创丰除投资海聆梦外，主要投资情况如下：

序号	投资公司名称	持股比例（%）	主营业务
1	宏丰实业集团有限公司	7.36	建筑用钢结构架制造、安装
2	自贡华气科技股份有限公司	8.2066	CNG及特种气体储气井的制造及相关服务、燃气工程安装及集成服务、LNG相关装备制造，以及城市燃气的运营服务
3	易家科技（北京）有限公司	9.1988	视频流媒体运用研发机构、系统平台开发及相应终端产品制造
4	广州众恒光电科技有限公司	2.060	半导体分立器件、发光二极管、光电子器件、电子元器件、照明灯具等
5	江苏苏利精细化工股份有限公司	1.333	农药、阻燃剂及其他精细化工产品的研发、生产和销售
6	上海伊铭萱婚庆服务有限公司	16.6667	婚庆、礼仪及相关婚庆服务

5、近三年主要业务发展状况和主要财务指标

(1) 近三年主要业务发展状况

上海创丰成立于2012年2月，主要业务为投资服务。已在中国证券投资基金业协会完成私募投资基金备案手续。

(2) 主要财务指标

上海创丰提供的未经审计的简要财务数据如下：

单位：万元

项目	2015年6月30日	2014年12月31日	2013年12月31日
总资产	16,646.41	16,646.38	16,729.55
总负债	0.23	0.23	0.23
归属于母公司所有者权益	16,646.18	16,646.15	16,729.33
项目	2015年1-6月	2014年度	2013年度
营业收入	-	-	-

营业利润	0.03	-83.17	-72.10
利润总额	0.03	-83.17	-72.10
归属于母公司所有者的净利润	0.03	-83.17	-72.10

注：上海创丰两年一期的财务数据未经审计。

6、与上市公司的关联关系

截至本预案签署日，上海创丰与上市公司不构成关联关系。

7、向上市公司推荐董事或高级管理人员的情况

截至本预案签署日，上海创丰未向上市公司推荐董事或高级管理人员。

8、最近五年受过处罚及涉及诉讼的情况

根据上海创丰出具的相关声明、网上检索等并经核查，上海创丰及其主要管理人员最近五年未受过行政处罚（与证券市场明显无关的除外）、刑事处罚，亦未涉及与经济纠纷有关的重大民事诉讼或者仲裁事项。

9、最近五年的诚信情况

根据上海创丰出具相关声明、网上检索等并经核查，上海创丰及其主要管理人员最近五年不存在未按期偿还大额债务、未履行承诺、被中国证监会采取行政监管措施或受到证券交易所纪律处分的情况等。

（二十一）苏州国润瑞祺创业投资企业（有限合伙）

1、基本情况

名称	苏州国润瑞祺创业投资企业（有限合伙）
类型	有限合伙企业
主要经营场所	苏州工业园区星澄路9号
执行事务合伙人	孙林夫
成立日期	2011年4月13日
经营范围	创业投资业务；代理其他创业投资企业等机构或个人的创业投资业务；为创业投资企业提供管理服务业务；参与设立创业投资企业与创业投资管理顾问机构。
营业执照注册号	320594000190337
税务登记证号码	321700572599805
组织机构代码	57259980-5

2、历史沿革

(1) 2011年4月，设立

2011年4月13日，苏州国润由上海喆骐投资有限公司、苏州建筑工程集团有限公司、苏州恒生进出口有限公司、孙林夫等10名自然人共同以现金方式出资设立，设立时合伙人认缴的出资额合计为30,000万元。

2012年9月24日，江苏省苏州工业园区工商行政管理局向苏州国润核发了注册号为320594000190337的《合伙企业营业执照》。

苏州国润设立时各合伙人认缴出资及认缴出资比例情况如下：

序号	合伙人姓名或名称	合伙性质	认缴出资额（万元）	认缴出资比例
1	孙林夫	普通合伙人	300.00	1.00%
2	王鹏威	普通合伙人	300.00	1.00%
3	上海喆骐投资有限公司	普通合伙人	300.00	1.00%
4	王润德	有限合伙人	6,300.00	21.00%
5	邢伟德	有限合伙人	4,500.00	15.00%
6	沈伟林	有限合伙人	3,600.00	12.00%
7	蔡家其	有限合伙人	3,600.00	12.00%
8	秦素珍	有限合伙人	3,000.00	10.00%
9	陶雪华	有限合伙人	2,100.00	7.00%
10	苏州建筑工程集团有限公司	有限合伙人	2,100.00	7.00%
11	李耀原	有限合伙人	1,500.00	5.00%
12	苏州恒生进出口有限公司	有限合伙人	1,500.00	5.00%
13	詹忆源	有限合伙人	900.00	3.00%
合计			30,000.00	100.00%

(2) 2011年4月，第一次份额转让

2011年4月16日，经全体合伙人一致同意，有限合伙人苏州恒生进出口有限公司将其持有的合伙企业1500万元的认缴出资额转让给周奇生；有限合伙人王润德将持有的合伙企业3000万元的认缴出资额转让给苏州恒润投资控股有限公司。

本次变更后，全体合伙人认缴出资额及比例如下：

序号	合伙人姓名或名称	合伙性质	认缴出资额（万元）	认缴出资比例
1	孙林夫	普通合伙人	300.00	1.00%
2	王鹏威	普通合伙人	300.00	1.00%
3	上海喆骐投资有限公司	普通合伙人	300.00	1.00%
4	邢伟德	有限合伙人	4,500.00	15.00%
5	沈伟林	有限合伙人	3,600.00	12.00%
6	蔡家其	有限合伙人	3,600.00	12.00%
7	王润德	有限合伙人	3,300.00	11.00%
8	秦素珍	有限合伙人	3,000.00	10.00%

9	苏州恒润投资控股有限公司	有限合伙人	3,000.00	10.00%
10	陶雪华	有限合伙人	2,100.00	7.00%
11	苏州建筑工程集团有限公司	有限合伙人	2,100.00	7.00%
12	李耀原	有限合伙人	1,500.00	5.00%
13	周奇生	有限合伙人	1,500.00	5.00%
14	詹忆源	有限合伙人	900.00	3.00%
合计			30,000.00	100.00%

(3) 2011年5月，第二次份额转让

2011年5月30日，经全体合伙人一致同意，有限合伙人苏州建筑工程集团有限公司将其持有的合伙企业300万元的认缴出资额转让给苏州恒润投资控股有限公司；有限合伙人苏州建筑工程集团有限公司将其持有的合伙企业1800万元的认缴出资额转让给谢怀清。

本次变更后，全体合伙人认缴出资额及比例如下：

序号	合伙人姓名或名称	合伙性质	认缴出资额（万元）	认缴出资比例
1	孙林夫	普通合伙人	300.00	1.00%
2	王鹏威	普通合伙人	300.00	1.00%
3	上海喆骐投资有限公司	普通合伙人	300.00	1.00%
4	邢伟德	有限合伙人	4,500.00	15.00%
5	沈伟林	有限合伙人	3,600.00	12.00%
6	蔡家其	有限合伙人	3,600.00	12.00%
7	王润德	有限合伙人	3,300.00	11.00%
8	苏州恒润投资控股有限公司	有限合伙人	3,300.00	11.00%
9	秦素珍	有限合伙人	3,000.00	10.00%
10	陶雪华	有限合伙人	2,100.00	7.00%
11	谢怀清	有限合伙人	1,800.00	6.00%
12	李耀原	有限合伙人	1,500.00	5.00%
13	周奇生	有限合伙人	1,500.00	5.00%
14	詹忆源	有限合伙人	900.00	3.00%
合计			30,000.00	100.00%

(4) 2012年8月，第三次份额转让

2012年8月15日，经全体合伙人一致同意，有限合伙人秦素珍将其持有的合伙企业3,000万元的认缴出资额转让给苏州固锝电子股份有限公司。

本次变更后，全体合伙人认缴出资额及比例如下：

序号	合伙人姓名或名称	合伙性质	认缴出资额（万元）	认缴出资比例
1	孙林夫	普通合伙人	300.00	1.00%
2	王鹏威	普通合伙人	300.00	1.00%
3	上海喆骐投资有限公司	普通合伙人	300.00	1.00%
4	邢伟德	有限合伙人	4,500.00	15.00%
5	沈伟林	有限合伙人	3,600.00	12.00%

6	蔡家其	有限合伙人	3,600.00	12.00%
7	王润德	有限合伙人	3,300.00	11.00%
8	苏州恒润投资控股有限公司	有限合伙人	3,300.00	11.00%
9	苏州固锝电子股份有限公司	有限合伙人	3,000.00	10.00%
10	陶雪华	有限合伙人	2,100.00	7.00%
11	谢怀清	有限合伙人	1,800.00	6.00%
12	李耀原	有限合伙人	1,500.00	5.00%
13	周奇生	有限合伙人	1,500.00	5.00%
14	詹忆源	有限合伙人	900.00	3.00%
合计			30,000.00	100.00%

3、产权控制关系

截至本预案签署日，苏州国润的产权控制关系如下：

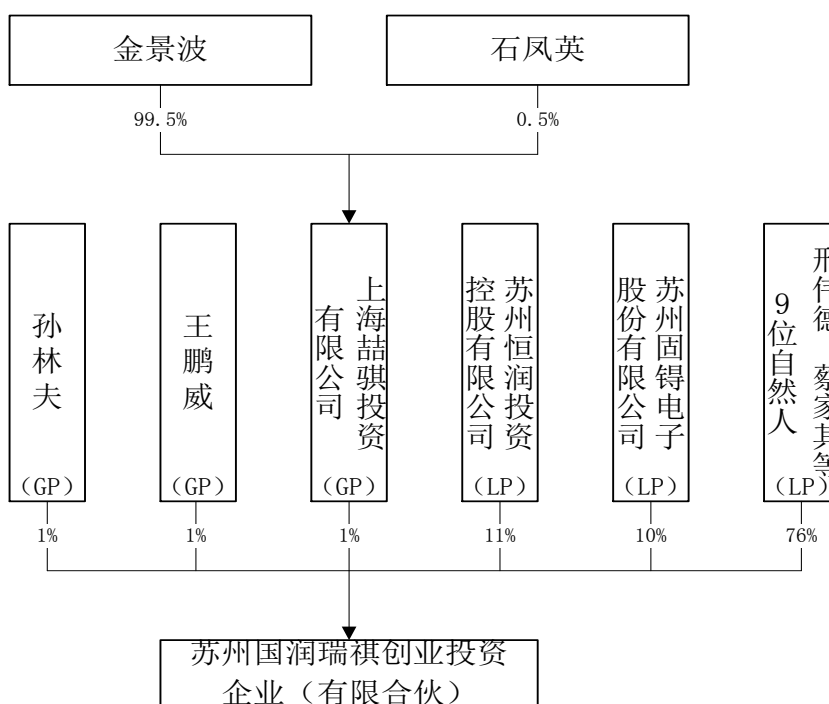

A. 苏州固锝电子股份有限公司

苏州固锝电子股份有限公司于 2006 年 11 月 16 日在深圳证券交易所上市，证券代码为 002079，公司实际控制人为自然人吴念博。

B. 苏州恒润投资控股有限公司

序号	股东姓名	认缴出资比例
1	王润德	18.45%
2	张建忠	7.39%
3	俞敏	7.39%
4	赵继春	3.69%
5	肖虹	3.69%
6	张晓燕	3.69%
7	吴晓骏	3.69%
8	高林根	3.69%

9	王轶	3.69%
10	林枫	3.69%
11	沈福根	3.69%
12	孙虢湧	2.21%
13	钱鸣宇	2.21%
14	吴霄雁	2.21%
15	张海军	2.21%
16	盛学达	2.21%
17	刘峥	2.21%
18	刘玮	2.21%
19	张炎	1.20%
20	殷明	2.21%
21	霍宏彦	1.85%
22	沈宇星	1.85%
23	钱剑芬	0.74%
24	陈强	0.25%
25	戚佩敏	1.11%
26	金峥	0.74%
27	张勇	0.91%
28	江英	0.74%
29	宋建英	1.11%
30	顾文红	1.11%
31	唐立贤	0.74%
32	钱剑珍	0.74%
33	刘春燕	1.48%
34	龚薇	1.11%
35	蒋岚	0.65%
36	沈向东	0.65%
37	吴玉良	0.65%
38	周小武	0.65%
39	张凤英	0.65%
40	汪洁	0.65%
	合计	100.00%

C. 上海喆骐投资有限公司

上海喆骐投资有限公司，普通合伙人，注册号：310115001221964，经营范围：创业投资，企业管理咨询、市场信息咨询。

孙林夫，普通合伙人，身份证号 32050419491024****，住所为江苏省苏州市沧浪区养蚕里村****。

王鹏威，普通合伙人，身份证号 62010219700808****，住所为北京朝阳区安翔路****。

苏州国润的普通合伙人为上海喆骐投资有限公司、孙林夫、王鹏威，其中执行事务合伙人为孙林夫。根据国润瑞祺的合伙协议书，执行事务合伙人由普通合

伙人会议选举产生，根据普通合伙人会议授权执行事务。因此苏州国润的实际控制人为孙林夫。

4、下属主要企业、单位概况

截至 2015 年 7 月 31 日，除海聆梦以外，苏州国润对外投资情况如下：

序号	投资公司名称	持股比例	经营范围/主营业务
1	苏州和氏设计营造工程有限公司	2.00%	展览展示工程设计、施工；多媒体智能化工程设计、施工等
2	北京飞渡医疗器械有限公司	3.46%	批发医疗器械（III类、II类许可证经营）。销售日用百货、计算机软硬件及外围设备、五金交电、机械设备、通讯器材（不含卫星地面发射、接收设备）；信息咨询（不含中介服务）；货物进出口、技术进出口、代理进出口
3	湖南胜景山河生物科技股份有限公司	3.97%	生产、销售黄酒
4	江苏金龙科技股份有限公司	5.76%	针织机械、纺织机械、服装机械、食品机械、数控机床及数控专用设备、针织服装、五金冲压件以及其它机械设备制造、加工、销售；经营和代理各类商品及技术的进出口业务、但国家限定公司经营或禁止进出口的商品及技术除外；经营进料加工和“三来一补”业务；经营外销贸易和转口贸易
5	神州高铁技术股份有限公司	0.83%	轨道交通、计算机网络的技术开发、技术咨询、技术转让、技术服务；销售开发后的产品；计算机系统服务；经营进出口业务（法律、行政法规、国务院决定禁止的项目除外，限制的项目须取得许可后方可经营）；投资兴办实业（具体项目另行申报）；物业管理。
6	苏州纳芯微电子有限公司	49.00%	销售半导体元器件、集成电路、传感器；电子产品的技术开发、技术设计、技术服务；计算机软件、计算机信息系统集成的技术开发、技术转让、技术咨询；自营和代理上述产品及技术的进出口业务

5、近三年主要业务发展状况和主要财务指标

（1）近三年主要业务发展状况

苏州国润成立于2011年4月，主要业务为投资服务。已在中国证券投资基金业协会完成私募投资基金备案手续。

（2）主要财务指标

国润瑞祺提供的简要财务数据如下：

单位：万元

项目	2015年6月30日	2014年12月31日	2013年12月31日
总资产	22,222.44	22,292.14	23,225.31
总负债	4,731.43	4,800.93	4,730.93

归属于母公司所有者 者权益	17,491.01	17,491.21	18,494.38
项目	2015年1-6月	2014年度	2013年度
营业收入	-	-	-
营业利润	-0.20	-1,042.23	-43.32
利润总额	-0.20	-1,042.23	-43.32
归属于母公司所有 者的净利润	-0.20	-1,042.23	-43.32

注：苏州国润2013年财务数据经苏州建信会计师事务所审计，并出具建信专审（2014）第096号《审计报告》；2014年财务数据经江苏天诚会计师事务所审计并出具苏诚会报字（2015）第160号《审计报告》；2015年1-6月的财务数据未经审计。

6、与上市公司的关联关系

截至本预案签署日，苏州国润与上市公司不构成关联关系。

7、向上市公司推荐董事或高级管理人员的情况

截至本预案签署日，苏州国润未向上市公司推荐董事或高级管理人员。

8、最近五年受过处罚及涉及诉讼的情况

根据苏州国润出具的相关声明、网上检索等并经核查，苏州国润及其主要管理人员自成立以来受过行政处罚（与证券市场明显无关的除外）、刑事处罚，亦未涉及与经济纠纷有关的重大民事诉讼或者仲裁事项。

9、最近五年的诚信情况

根据苏州国润出具相关声明、网上检索等并经核查，苏州国润及其主要管理人员最近五年不存在未按期偿还大额债务、未履行承诺、被中国证监会采取行政监管措施或受到证券交易所纪律处分的情况等。

（二十二）上海景嘉创业接力创业投资中心（有限合伙）

1、基本情况

名称	上海景嘉创业接力创业投资中心（有限合伙）
类型	有限合伙企业
主要经营场所	上海市杨浦区殷行路755号117室
执行事务合伙人	上海新中欧景嘉创业投资管理有限公司
成立日期	2011年12月15日
经营范围	创业投资业务；代理其他创业投资企业等机构或个人的创业投资业务；创业投资咨询业务（不得从事经纪）；为创业企业提供创业管理服务业务；参与设立创业投资

企业与创业投资管理顾问机构。

营业执照注册号 310110000578196
 税务登记证号码 310110586836779
 组织机构代码 58683677-9

2、历史沿革

(1) 2011 年 12 月，公司设立

上海景嘉创业接力创业投资中心（有限合伙）（以下简称“上海景嘉”）系上海新中欧景嘉创业投资管理有限公司、上海市大学生科技创业基金会、上海创业投资有限公司、上海市杨浦区风险投资服务、中小企业信用担保中心和冯勇等 5 名自然人共同以现金方式出资设立，设立时合伙人认缴的出资额合计为 20,000 万元。

2011 年 12 月 15 日，上海市工商行政管理局向上海景嘉核发了注册号为 310110000578196 的《合伙企业营业执照》。

上海景嘉设立时各合伙人认缴出资及认缴出资比例情况如下：

序号	合伙人姓名或名称	合伙性质	认缴出资金额（万元）	认缴出资比例
1	上海新中欧景嘉创业投资管理有限公司	普通合伙人	200.00	1.00%
2	上海市大学生科技创业基金会	有限合伙人	6,500.00	32.50%
3	上海创业投资有限公司	有限合伙人	3,800.00	19.00%
4	上海市杨浦区风险投资服务和中小企业信用担保中心	有限合伙人	4,000.00	20.00%
5	冯勇	有限合伙人	1,500.00	7.50%
6	潘欣健	有限合伙人	1,000.00	5.00%
7	蔡亚山	有限合伙人	1,000.00	5.00%
8	包国建	有限合伙人	1,000.00	5.00%
9	何晓	有限合伙人	1,000.00	5.00%
合计			20,000.00	100.00%

(2) 2012 年 1 月，增加合伙份额

2012 年 1 月 31 日，经全体合伙人一致同意，科学技术部科技型中小企业技术创新基金管理中心、上海新中欧创业投资管理有限公司分别认缴出资 1500 万元、50 万元入伙为有限合伙人。

合伙人数从原准予登记的 9 人变更为 11 人；有限合伙人数从原准予登记的 8 人变更为 10 人；认缴出资金额从原准予登记的 20000 万元变更为 21550 万元，实缴出资金额从原准予登记的 10000 万元变更为 11525 万元，其中科学技术部科

科技型中小企业技术创新基金管理中心实缴出资 1500 万元，上海新中欧创业投资管理有限公司实缴出资 25 万元；执行事务合伙人仍由上海新中欧景嘉创业投资管理有限公司担任。

2012 年 3 月 30 日，上海市工商行政管理局向上海景嘉更新了注册号为 310110000578196 的《合伙企业营业执照》。

本次变更后，全体合伙人认缴出资额及比例如下：

序号	合伙人姓名或名称	合伙性质	认缴出资金额（万元）	认缴出资比例
1	上海新中欧景嘉创业投资管理有限公司	普通合伙人	200.00	0.928074%
2	上海市大学生科技创业基金会	有限合伙人	6,500.00	30.162413%
3	上海创业投资有限公司	有限合伙人	3,800.00	17.633411%
4	上海市杨浦区风险投资服务和中小企业信用担保中心	有限合伙人	4,000.00	18.561485%
5	科学技术部科技型中小企业技术创新基金管理中心	有限合伙人	1,500.00	6.960557%
6	上海新中欧创业投资管理有限公司	有限合伙人	50.00	0.232019%
7	冯勇	有限合伙人	1,500.00	6.960557%
8	潘欣健	有限合伙人	1,000.00	4.640371%
9	蔡亚山	有限合伙人	1,000.00	4.640371%
10	包国建	有限合伙人	1,000.00	4.640371%
11	何晓	有限合伙人	1,000.00	4.640371%
合计			21,550.00	100.000000%

（3）2012 年 4 月，增加合伙份额

2012 年 4 月 1 日，经全体合伙人一致同意，合伙人数从原准予登记的 11 人变更为 12 人；有限合伙人数从原准予登记的 10 人变更为 11 人；上海景嘉创业接力投资中心（有限合伙）认缴出资总额不变，其中上海市大学生科技创业基金会认缴出资额由 6500 万元变更为 2400 万元，上海宸乾投资有限公司认缴出资额为 4100 万元；执行事务合伙人仍由上海新中欧景嘉创业投资管理有限公司担任。

2012 年 9 月 17 日，上海市工商行政管理局向上海景嘉更新了注册号为 310110000578196 的合伙企业营业执照。

本次变更后，全体合伙人认缴出资额及比例如下：

序号	合伙人姓名或名称	合伙性质	认缴出资金额（万元）	认缴出资比例
1	上海新中欧景嘉创业投资管理有限公司	普通合伙人	200.00	0.928074%
2	上海市大学生科技创业基金会	有限合伙人	2,400.00	11.136891%

3	上海创业投资有限公司	有限合伙人	3,800.00	17.633411%
4	上海市杨浦区风险投资服务和中小企业信用担保中心	有限合伙人	4,000.00	18.561485%
5	科学技术部科技型中小企业技术创新基金管理中心	有限合伙人	1,500.00	6.960557%
6	上海宸乾投资有限公司	有限合伙人	4,100.00	19.025522%
7	上海新中欧创业投资管理有限公司	有限合伙人	50.00	0.232019%
8	冯勇	有限合伙人	1,500.00	6.960557%
9	潘欣健	有限合伙人	1,000.00	4.640371%
10	蔡亚山	有限合伙人	1,000.00	4.640371%
11	包国建	有限合伙人	1,000.00	4.640371%
12	何晓	有限合伙人	1,000.00	4.640371%
合计			21,550.00	100.000000%

（4）2012年11月，增加合伙份额

2012年11月20日，经全体合伙人一致同意，合伙人数从原准予登记的12人变更为13人；有限合伙人数从原准予登记的11人变更为12人；认缴出资额从原准予登记的21550万元变更为23050万元；其中上海市杨浦区风险投资服务和中小企业信用担保中心向上海创业接力投资管理有限公司转让其在合伙企业的财产份额人民币2000万元，其中科学技术部科技型中小企业技术创新基金管理中心认缴出资额由1500万元变更为3000万元；执行事务合伙人仍由上海新中欧景嘉创业投资管理有限公司担任。

2013年2月26日，上海市工商行政管理局向上海景嘉换发了注册号为310110000578196的《合伙企业营业执照》。

本次变更后，全体合伙人认缴出资额及比例如下：

序号	合伙人姓名或名称	合伙性质	认缴出资金额（万元）	认缴出资比例
1	上海新中欧景嘉创业投资管理有限公司	普通合伙人	200.00	0.8677%
2	上海市大学生科技创业基金会	有限合伙人	2,400.00	10.4121%
3	上海创业投资有限公司	有限合伙人	3,800.00	16.4859%
4	上海市杨浦区风险投资服务和中小企业信用担保中心	有限合伙人	2,000.00	8.6768%
5	上海创业接力投资管理有限公司	有限合伙人	2,000.00	8.6768%
6	科学技术部科技型中小企业技术创新基金管理中心	有限合伙人	3,000.00	13.0152%
7	上海宸乾投资有限公司	有限合伙人	4,100.00	17.7874%
8	上海新中欧创业投资管理有限公司	有限合伙人	50.00	0.2169%
9	冯勇	有限合伙人	1,500.00	6.5076%

10	潘欣健	有限合伙人	1,000.00	4.3338%
11	蔡亚山	有限合伙人	1,000.00	4.3338%
12	包国建	有限合伙人	1,000.00	4.3338%
13	何晓	有限合伙人	1,000.00	4.3338%
合计			23,050.00	100.0000%

(5) 2013年9月，合伙企业及合伙人更名

2013年9月10日，经全体合伙人一致同意，上海景嘉创业接力投资中心（有限合伙）更名为上海景嘉创业接力创业投资中心（有限合伙）；上海市杨浦区风险投资服务和中小企业信用担保中心更名为上海市杨浦区金融发展服务中心；上海创业接力投资管理有限公司更名为上海创业接力科技金融集团有限公司；执行事务合伙人仍由上海新中欧景嘉创业投资管理有限公司担任。

2014年2月24日，上海市工商行政管理局向上海景嘉换发了注册号为310110000578196的《合伙企业营业执照》。

本次变更后，全体合伙人认缴出资额及比例如下：

序号	合伙人姓名或名称	合伙性质	认缴出资金额（万元）	认缴出资比例
1	上海新中欧景嘉创业投资管理有限公司	普通合伙人	200.00	0.8677%
2	上海市大学生科技创业基金会	有限合伙人	2,400.00	10.4121%
3	上海创业投资有限公司	有限合伙人	3,800.00	16.4859%
4	上海市杨浦区金融发展服务中心	有限合伙人	2,000.00	8.6768%
5	上海创业接力科技金融集团有限公司	有限合伙人	2,000.00	8.6768%
6	科学技术部科技型中小企业技术创新基金管理中心	有限合伙人	3,000.00	13.0152%
7	上海宸乾投资有限公司	有限合伙人	4,100.00	17.7874%
8	上海新中欧创业投资管理有限公司	有限合伙人	50.00	0.2169%
9	冯勇	有限合伙人	1,500.00	6.5076%
10	潘欣健	有限合伙人	1,000.00	4.3338%
11	蔡亚山	有限合伙人	1,000.00	4.3338%
12	包国建	有限合伙人	1,000.00	4.3338%
13	何晓	有限合伙人	1,000.00	4.3338%
合计			23,050.00	100.00%

3、产权控制关系

截至本预案签署日，上海景嘉的产权控制关系如下：

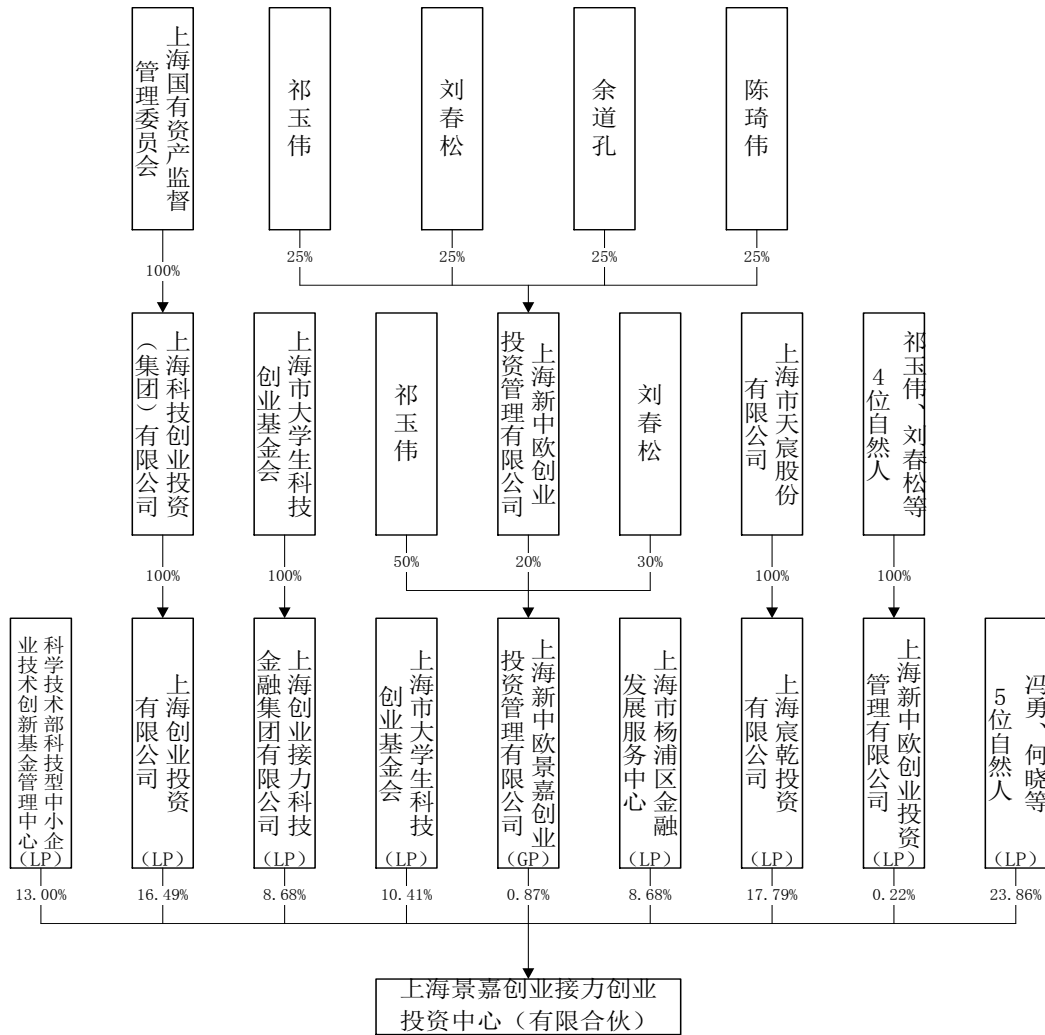

A. 上海市天宸股份有限公司

上海市天宸股份有限公司于1992年11月在上海证券交易所上市，证券代码为600620，实际控制人为自然人叶立培。

B. 上海新中欧景嘉创业投资管理有限公司

序号	股东姓名	认缴出资比例
1	祁玉伟	50%
2	刘春松	30%
3	上海新中欧创业投资管理有限公司	20%
合计		100%

C. 上海新中欧创业投资管理有限公司

序号	股东姓名	认缴出资比例
1	祁玉伟	25%
2	刘春松	25%
3	余道孔	25%
4	陈琦伟	25%
合计		100%

上海景嘉的执行事务合伙人为上海新中欧景嘉创业投资管理有限公司，自然人祁玉伟直接持有上海新中欧景嘉创业投资管理有限公司 50% 的股权，系上海景嘉的实际控制人。

4、下属主要企业、单位概况

截至 2015 年 7 月 31 日，上海景嘉除投资海聆梦外，主要投资公司情况如下：

序号	投资公司名称	持股比例	主营业务
1	上海朗亿功能材料有限公司	13.50%	新材料领域内的技术咨询、技术开发；化工原料及产品（除危险化学品、监控化学品、烟花爆竹、民用爆炸物品、易制毒化学品）销售，通用机械设备的批发零售及安装，功能高分子塑料的研发和销售，从事货物及技术的进出口业务。
2	上海同科生物科技有限公司	26.71%	生物科技、医药技术、新材料、化工产品领域内的技术开发、技术转让、技术咨询、技术服务；仪器仪表、玻璃制品、化工原材料及化工产品（除危险化学品、监控化学品、烟花爆竹、民用爆炸物品、易制毒化学品）、III、II 类医疗器械：临床检验分析仪器（含医疗器械类体外诊断试剂）、食品添加剂的销售；从事货物及技术的进出口业务。
3	上海恒耐陶瓷技术有限公司	33.33%	陶瓷技术领域内的技术咨询、技术开发、技术转让；从事货物及技术的进出口业务；机电设备、通用机械设备（除特种）维修；陶瓷制品、精密模具的设计、制造、加工及销售；化工原料及产品（除危险化学品、监控化学品、烟花爆竹、民用爆炸物品、易制毒化学品）批发零售。
4	上海瑞一医药科技有限公司	10.9756%	从事化工产品、医药科技领域内技术开发、技术咨询、技术转让、技术服务，化工原料及产品（除危险化学品、监控化学品、烟花爆竹、民用爆炸物品、易制毒化学品）的销售，从事货物及技术的进出口业务。
5	上海复享仪器设备有限公司	30%	从事货物及技术的进出口业务；仪器设备、新材料、检测技术领域内的技术开发、技术转让、技术咨询、技术服务；仪器仪表的维修（除计量器具）及销售，自动化设备销售。
6	上海铼钠克数控科技有限公司	3.10%	从事数控科技、软件科技领域内的技术开发、技术转让、技术咨询、技术服务，数控设备的安装、维修及销售，电子产品、通信设备及相关产品、计算机、软件及辅助设备（除计算机信息系统安全专用产品）的销售，从事货物及技术的进出口业务。
7	上海六晶科技股份有限公司	20%	专业于有色金属钨、钼、铌、钛、及其合金材料、复合材料的研发与生产
8	上海洛丁森工业自动化设备有限公司	28.5714%	工业自动化设备（高精度硅压力/差压变送器）生产、销售，从事自动化控制系统领域内的技术开发、技术转让、技术咨询、技术服务，计算机软件开发，从事货物及技术的进出口业务。
9	上海华之邦科技股份有限公司	11.63%	能源科技、工业自动化控制系统技术领域内的技术开发、技术咨询、技术服务、技术转让；锅炉及辅

			助设备、电子产品、机械设备的销售，环保建设工程专业施工，机电设备安装建设工程专业施工，从事货物及技术的进出口业务。
10	上海新眼光医疗器械股份有限公司	5%	光机电一体化、电子、计算机软硬件、医疗器械专业领域内的技术开发、技术转让、技术咨询、技术服务；光学设备、电子产品、计算机软硬件、医疗器械（三类）（详见许可证范围）的销售，计算机系统集成，从事货物与技术的进出口业务。
11	上海天涛智能科技有限公司	22.22%	计算机专业技术领域内的技术服务、技术转让、技术咨询、技术开发，电子产品的研发，计算机软硬件、电线电缆、电子产品、通讯设备、电子元器件、机械设备、五金工具销售，投资咨询，商务咨询，从事货物及技术进出口业务。
12	上海图维医药科技有限公司	20%	生物医药科技领域内的技术开发，技术转让，咨询服务，化工原料（除危险化学品、监控化学品、烟花爆竹、民用爆炸物品、易制毒化学品）的销售，从事货物及技术的进出口业务。
13	上海睿技土木工程咨询有限公司	13.50%	从事土木工程技术、计算机软硬件领域内的技术开发、技术转让、技术咨询、技术服务；软件开发，阻尼器、减振设备、桥梁设备、计算机软硬件（除计算机信息系统安全专用产品）、传感器、仪器仪表产品的销售；从事货物及技术的进出口业务。
14	上海合复新材料科技有限公司	2.667%	材料科技、网络科技领域内的技术开发、技术转让、技术咨询和技术服务，塑料制品、五金制品、金属材料、电子产品及零配件、通讯产品、模具的销售，从事货物及技术的进出口业务。
15	上海微泓自动化设备有限公司	20%	从事自动化设备、机器人、计算机、电子产品领域内的技术开发、技术咨询、技术转让、技术服务，及以上产品的销售，从事自动化设备、机器人的组装生产，从事货物及技术的进出口业务。
16	苏州鹏富光电科技有限公司	15%	主要从事光学部件的组立（及手机、数码相机的屏幕）和触摸屏。生产部品主要为诺基亚、佳能、先锋、爱普生、索尼等世界品牌服务。
17	上海米度测控科技有限公司	8%	测控科技、计算机软硬件、网络科技、电子科技、光机电一体化、能源与环保科技领域内的技术开发、技术转让、技术咨询、技术服务，环保建设工程专业施工、电信建设工程专业施工、建筑装饰装饰建设工程专业施工、机电设备安装建设工程专业施工、水利水电建设工程施工，网络工程，电子产品、电子元器件、电线电缆、机电设备、机械设备及配件、照相器材、电讯器材、通讯器材、通信器材（除卫星电视广播地面接收设施）、通信设备（除卫星电视广播地面接收设施）、仪器仪表、计算机软硬件（除计算机信息系统安全专用产品）、摄影器材、实验室设备的销售；网络布线，计算机、家用电器安装维修。
18	上海几度信息科技有限公司	12.45%	计算机多媒体专业领域内的技术开发、技术转让、技术咨询、技术服务，计算机网络工程（除专项），计算机系统集成，市场信息咨询与调查（不得从事社会调查、社会调研、民意调查、民意测验），企

			业管理咨询（除经纪），商务信息咨询（除经纪），电脑图文设计制作，企业形象策划，礼仪服务，展览展示服务，会务服务。
19	上海智冠高分子材料有限公司	20%	化工产品及其原料（除危险化学品、监控化学品、烟花爆竹、民用爆炸物品、易制毒化学品）、电子设备、环保材料的销售。
20	上海上芑电气有限公司	20%	电气设备、电子设备、电力设备加工、批发、零售，从事电缆科技领域内的技术开发、技术咨询、技术服务、技术转让，机电设备加工、维修，商务信息咨询。
21	常州同毅自动化技术有限公司	22%	企业以研制和销售“交流伺服系统”及其周边技术为主营业务。常州鼎州自动化技术有限公司拥有国内领先的交流伺服驱动器技术，多家知名企业都采用本团队的技术或者产品，现已完成 6 款（0.4KW-5.5KW，可覆盖 80% 以上的应用领域）驱动器的研制工作
22	上海皓元化学科技有限公司	17.50%	化学科技领域内的技术开发、技术咨询、技术服务、技术转让，化工原料及产品（除危险化学品、监控化学品、烟花爆竹、民用爆炸物品、易制毒化学品）批发，从事货物及技术进出口业务。
23	自贡华气科技股份有限公司	1.92%	公司主要经营合成天然气站，压缩天然气，储气井工程，浅层石油，天然气工程设计，咨询服务
24	常熟晶玻光学科技有限公司	5.26%	主要生产销售平面元件、激光光盘母盘基片、各类滤光片、熔石英基片、晶体元器件、及各类窗口保护玻片、触摸屏面板玻片。广泛应用于手机、电脑、数码相机、投影仪、CCD、DVD 及各类测量、监视、医疗设备，电子半导体，航空航天等领域。
25	广州众恒光电科技有限公司	2.0576%	与世界 LED 芯片制造巨头进行战略合作，以 LED 芯片封装、LED 应用光源、LED 光源灯具一体化等的研发、生产、销售为一体的大型半导体照明企业，并自设有模具、注塑、五金等配套车间。
26	上海泰坦科技股份有限公司	2.8125%	化工原料及产品领域内的技术开发、技术咨询、技术服务、技术转让、技术培训、技术承包、技术入股、技术中介，化工设备、化工原料及产品（除监控化学品、烟花爆竹、民用爆炸物品）、机械设备、电子产品、办公用品、日用百货、家具销售，商业信息咨询（除经纪），设计、制作各类广告，电脑图文设计、制作，会展会务服务，计算机软件开发、销售，建筑装饰装饰建设工程专业施工；非药品类易制毒化学品经营（详见备案证明），危险化学品经营（批发租用储存设施）（许可范围详见副本）。
27	上海同臣环保有限公司	4.952%	环保、计算机软硬件专业领域内的技术开发、技术转让、技术咨询、技术服务；环保、绿化、市政工程设计及施工；环保设施的经营管理服务；环保设备、环保产品、仪器仪表、机电产品的开发销售；五金、钢材批发，从事货物及技术的进出口业务；技术经纪，投资咨询（不得从事经纪）。以下限分支机构经营：污泥脱水机及零部件制造、加工。
28	上海御康医院有限公司	3%	内科、外科、儿科、口腔科、医学检验科、医学影像科、中医科、妇科专业。

5、近三年主要业务发展状况和主要财务指标

（1）近三年主要业务发展状况

上海景嘉成立于2011年12月15日，主要业务为投资服务。已在中国证券投资基金业协会完成私募投资基金备案手续。

（2）主要财务指标

单位：万元

项目	2015年6月30日	2014年12月31日	2013年12月31日
总资产	26,003.53	22,462.59	22,366.10
总负债	3,721.32	-	0.28
归属于母公司所有者权益	22,282.21	22,446.26	22,365.82
项目	2015年1-6月	2014年度	2013年度
营业收入	-	-	-
营业利润	-164.05	64.44	-330.89
利润总额	-164.05	80.44	-330.89
归属于母公司所有者的净利润	-164.05	80.44	-330.89

注：上海景嘉2013年度、2014年度的财务数据业经上海新正光会计师事务所审计，并分别出具正光会财字（2014）第63号《审计报告》、正光会财字（2015）第121号《审计报告》；上海景嘉2015年1-6月份的财务数据未经审计。

6、与上市公司的关联关系

截至本预案签署日，上海景嘉与上市公司不构成关联关系。

7、向上市公司推荐董事或高级管理人员的情况

截至本预案签署日，上海景嘉未向上市公司推荐董事或高级管理人员。

8、最近五年受过处罚及涉及诉讼的情况

根据上海景嘉出具的相关声明、网上检索等并经核查，2015年11月19日，上海国际经济贸易仲裁委员会（上海国际仲裁中心）向上海景嘉下发了《SDV2015316<关于对上海恒耐陶瓷技术有限公司进行增资之股东协议>争议仲裁案受理通知》，经了解，上海景嘉为仲裁申请人，目前该仲裁案件处于受理状态。

除上述情形外，上海景嘉及其主要管理人员自成立以来受过行政处罚（与证券市场明显无关的除外）、刑事处罚，亦未涉及与经济纠纷有关的重大民事诉讼或者仲裁事项。

9、最近五年的诚信情况

根据上海景嘉出具相关声明、网上检索等并经核查，上海景嘉及其主要管理人员最近五年不存在未按期偿还大额债务、未履行承诺、被中国证监会采取行政监管措施或受到证券交易所纪律处分的情况等。

（二十三）上海创丰智筌创业投资合伙企业（有限合伙）

1、基本情况

名称	上海创丰智筌创业投资合伙企业（有限合伙）
类型	有限合伙企业
主要经营场所	上海市杨浦区长阳路 1222 号 2 楼-1 室
执行事务合伙人	上海创丰昕汇创业投资管理有限公司
成立日期	2013 年 12 月 4 日
经营范围	创业投资，投资管理
营业执照注册号	310110000653422
税务登记证号码	310110084121669
组织机构代码	08412166-9

2、历史沿革

（1）2013 年 12 月，上海智筌设立

2013 年 12 月 2 日，苏文森与上海创丰创业投资管理有限公司签署《上海创丰智筌投资合伙企业（有限合伙）合伙协议》，合伙创办上海创丰智筌投资合伙企业（有限合伙）（以下简称“上海智筌”）。上海智筌注册资本为 140 万元，其中上海创丰创业投资管理有限公司认缴出资 40 万元，实缴出资 0 万元，占注册资本 28.5714%；苏文森认缴出资 100 万元，实缴出资 0 万元，占注册资本 71.4286%。

2013 年 12 月 4 日，上海市工商行政管理局核发了注册号为 310110000653422 的《合伙企业营业执照》。

上海智筌设立时，其出资结构如下表所示：

序号	合伙人名称	合伙性质	认缴出资额（万元）	认缴比例（%）
1	上海创丰创业投资管理有限公司	普通合伙人	40.00	28.5714
2	苏文森	有限合伙人	100.00	71.4286
合计			140.00	100.0000

（2）2014 年 2 月，增资至 2598 万元

2014 年 2 月 28 日，认缴出资额由 140 万元变更为 2598 万元。原有限合伙人

苏文森退出本合伙企业；原普通合伙人上海创丰创业投资管理有限公司认缴出资额由 40 万元整变更为 30 万元整；王祥武等 16 人作为新进有限合伙人并于当日签订《上海创丰智笙投资合伙企业（有限合伙）有限合伙协议》及《上海创丰智笙投资合伙企业（有限合伙）认缴确认书》。

2014 年 3 月 6 日，上海市工商行政管理局核准了上述变更事宜并换发了《合伙企业营业执照》。

此次变更后，上海智笙出资结构情况如下：

序号	合伙人名称	合伙性质	认缴出资额（万元）	认缴比例（%）
1	上海创丰创业投资管理有限公司	普通合伙人	30.00	1.1548
2	王祥武	有限合伙人	200.00	7.6982
3	徐步飞	有限合伙人	100.00	3.8491
4	王世亮	有限合伙人	730.00	28.0985
5	吴磊	有限合伙人	190.00	7.3133
6	庄丽旋	有限合伙人	230.00	8.8530
7	彭震	有限合伙人	200.00	7.6982
8	谢承兰	有限合伙人	60.00	2.3095
9	何奎柱	有限合伙人	120.00	4.6189
10	李燕娟	有限合伙人	480.00	18.4758
11	常延华	有限合伙人	30.00	1.1548
12	郭婉如	有限合伙人	30.00	1.1548
13	赫英明	有限合伙人	30.00	1.1548
14	张涛	有限合伙人	18.00	0.6928
15	张建文	有限合伙人	30.00	1.1548
16	夏才荣	有限合伙人	60.00	2.3095
17	王献忠	有限合伙人	60.00	2.3095
合 计			2,598.00	100.0000

(3) 2015 年 5 月，份额转让及增资至 3080 万元

2015 年 4 月 30 日，王祥武与上海泰锦投资管理中心（有限合伙）签署转让协议，王祥武将所持有上海智笙 200 万元财产份额（实缴出资为 0 万元）作价 0 万元人民币转让给上海泰锦投资管理中心（有限合伙）。

2015 年 4 月 30 日，上海创丰创业投资管理有限公司与上海创丰昕汇创业投资管理有限公司签署转让协议，创丰创业将所持有上海智笙 30 万元财产份额（实缴出资为 0 万元）作价 0 万元人民币转让给上海创丰昕汇创业投资管理有限公司。

2015 年 4 月 30 日，上海创丰昕汇创业投资管理有限公司、上海泰锦投资管理中心（有限合伙）与徐步飞等 15 人共同签署《上海创丰智笙投资合伙企业（有限合伙）有限合伙协议》及《上海创丰智笙投资合伙企业（有限合伙）认缴确认书》认缴出资额由 2598 万元变更为 3080 万元。其中上海创丰昕汇创业投资管理

有限公司为普通合伙人，其他均为有限合伙人。

2015年6月5日，上海市工商行政管理局核准了上述实收资本变更事宜并换发了《合伙企业营业执照》。

此次变更后，上海智笙出资结构情况如下：

序号	合伙人名称	合伙性质	认缴出资额（万元）	认缴比例（%）
1	上海创丰昕汇创业投资管理有限公司	普通合伙人	30.00	0.9740
2	上海泰锦投资管理中心（有限合伙）	有限合伙人	200.00	6.4935
3	徐步飞	有限合伙人	100.00	3.2468
4	王世亮	有限合伙人	730.00	23.7013
5	吴磊	有限合伙人	190.00	6.1688
6	庄丽旋	有限合伙人	230.00	7.4675
7	彭震	有限合伙人	200.00	6.4935
8	谢承兰	有限合伙人	100.00	3.2468
9	何奎柱	有限合伙人	120.00	3.8961
10	李燕娟	有限合伙人	480.00	15.5844
11	常延华	有限合伙人	100.00	3.2468
12	郭婉如	有限合伙人	100.00	3.2468
13	赫英明	有限合伙人	100.00	3.2468
14	张涛	有限合伙人	100.00	3.2468
15	张建文	有限合伙人	100.00	3.2468
16	夏才荣	有限合伙人	100.00	3.2468
17	王献忠	有限合伙人	100.00	3.2468
合计			3,080.00	100.0000

3、产权控制关系

截至本预案签署日，上海智笙的产权控制关系如下：

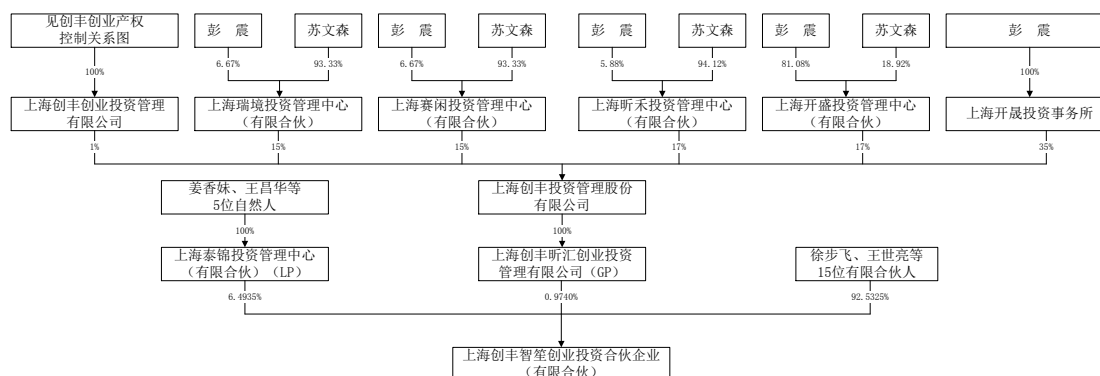

A. 上海泰锦投资管理中心（有限合伙）

序号	股东姓名	认缴出资比例
1	姜香妹	25.0%
2	王昌崇	8.4%
3	王昌富	25.0%

4	王昌华	25.0%
5	王豪	8.3
6	王杰	8.3%
合计		100.0%

B. 上海创丰昕汇创业投资管理有限公司

序号	股东姓名	认缴出资比例
1	上海创丰投资管理股份有限公司	100%
合计		100%

C. 上海创丰投资管理股份有限公司

序号	股东姓名	认缴出资比例
1	上海创丰创业投资管理有限公司	1%
2	上海瑞境投资管理中心（有限合伙）	15%
3	上海昕禾投资管理中心（有限合伙）	17%
4	上海赛闲投资管理中心（有限合伙）	15%
5	上海开盛投资管理中心（有限合伙）	17%
6	上海开晟投资事务所	35%
合计		100%

上海开盛投资管理中心（有限合伙）、上海赛闲投资管理中心（有限合伙）、上海昕禾投资管理中心（有限合伙）、上海瑞境投资管理中心（有限合伙）合计持有上海创丰投资管理股份有限公司64%的股份，且执行事务合伙人均为彭震，同时上海开晟投资事务所为彭震投资的个人独资企业，持有上海创丰投资管理股份有限公司35%的股份。因此，彭震合计控制上海创丰投资管理股份有限公司99%的股份，系上海创丰投资管理股份有限公司实际控制人。

4、下属主要企业、单位概况

截至本预案签署日，上海智笙除投资海聆梦外，主要投资公司情况如下：

序号	投资公司名称	持股比例	主营业务
1	上海泰昌科技股份有限公司	5.0536%	健康器材研发、生产及销售

5、近三年主要业务发展状况和主要财务指标

(1) 近三年主要业务发展状况

上海智笙成立于2013年，主要业务为投资服务。已在中国证券投资基金业协会完成私募投资基金备案手续。

(2) 主要财务指标

单位：万元

项目	2015年6月30日	2014年12月31日	2013年12月31日
总资产	2,498.30	2,498.30	2,337.95
总负债	0.31	0.31	0.03

归属于母公司所有者权益	2,497.99	2,497.99	2,337.92
项目	2015年1-6月	2014年度	2013年度
营业收入	-	-	-
营业利润	0.00	0.08	-0.08
利润总额	0.00	0.08	-0.08
归属于母公司所有者的净利润	0.00	0.08	-0.08

注：上海智筌两年一期的财务数据未经审计。

6、与上市公司的关联关系

截至本预案签署日，上海智筌与上市公司不构成关联关系。

7、向上市公司推荐董事或高级管理人员的情况

截至本预案签署日，上海智筌未向上市公司推荐董事或高级管理人员。

8、最近五年受过处罚及涉及诉讼的情况

根据上海智筌出具的相关声明、网上检索等并经核查，上海智筌及其主要管理人员自成立以来，未受过行政处罚（与证券市场明显无关的除外）、刑事处罚，亦未涉及与经济纠纷有关的重大民事诉讼或者仲裁事项。

9、最近五年的诚信情况

根据上海智筌出具相关声明、网上检索等并经核查，上海智筌及其主要管理人员最近五年不存在未按期偿还大额债务、未履行承诺、被中国证监会采取行政监管措施或受到证券交易所纪律处分的情况等。

（二十四）河北国创创业投资有限公司

1、基本情况

名称	河北国创创业投资有限公司
类型	有限责任公司
住所	石家庄市新石北路 368 号 1 号楼 401 室
法定代表人	龚九春
注册资本	贰亿伍仟万元整
成立日期	2012 年 06 月 18 日
经营范围	生物与新医药产业及其他高新技术产业创业投资；创业投资咨询服务；为创业企业提供创业管理服务。
营业执照注册号	130101000030940
税务登记证号码	130111598282320

组织机构代码 59828232-0

2、历史沿革

2012年6月18日，河北华旭化工有限公司、国投高科技投资有限公司、河北省科技投资中心、石家庄东亚房地产开发有限公司、河北中泰仁达化工有限公司、河北佳隆食品有限公司、河北国创投资管理有限公司共同投资设立河北国创创业投资有限公司（以下简称“河北国创”），公司注册资本25,000万元。

2012年6月4日，河北康龙德会计师事务所出具了冀康会设验字[2012]第S-1018号《验资报告》，经审验，截至2012年5月25日止，河北国创已收到全体股东首次缴纳的注册资本（实收资本）合计人民币12500万元整，各股东均以货币出资。

2012年6月18日，石家庄高新技术产业开发区工商行政管理局核发了注册号为130101000030940的《营业执照》。

河北国创设立时的股权结构如下：

序号	股东姓名	认缴出资额(万元)	出资比例(%)
1	河北华旭化工有限公司	6,500.00	26.00
2	国投高科技投资有限公司	5,000.00	20.00
3	河北省科技投资中心	5,000.00	20.00
4	石家庄东亚房地产开发有限公司	3,000.00	12.00
5	河北中泰仁达化工有限公司	3,000.00	12.00
6	河北佳隆食品有限公司	2,000.00	8.00
7	河北国创投资管理有限公司	500.00	2.00
合计		25,000.00	100.00

3、产权控制关系

截至本预案签署日，河北国创的产权控制关系如下：

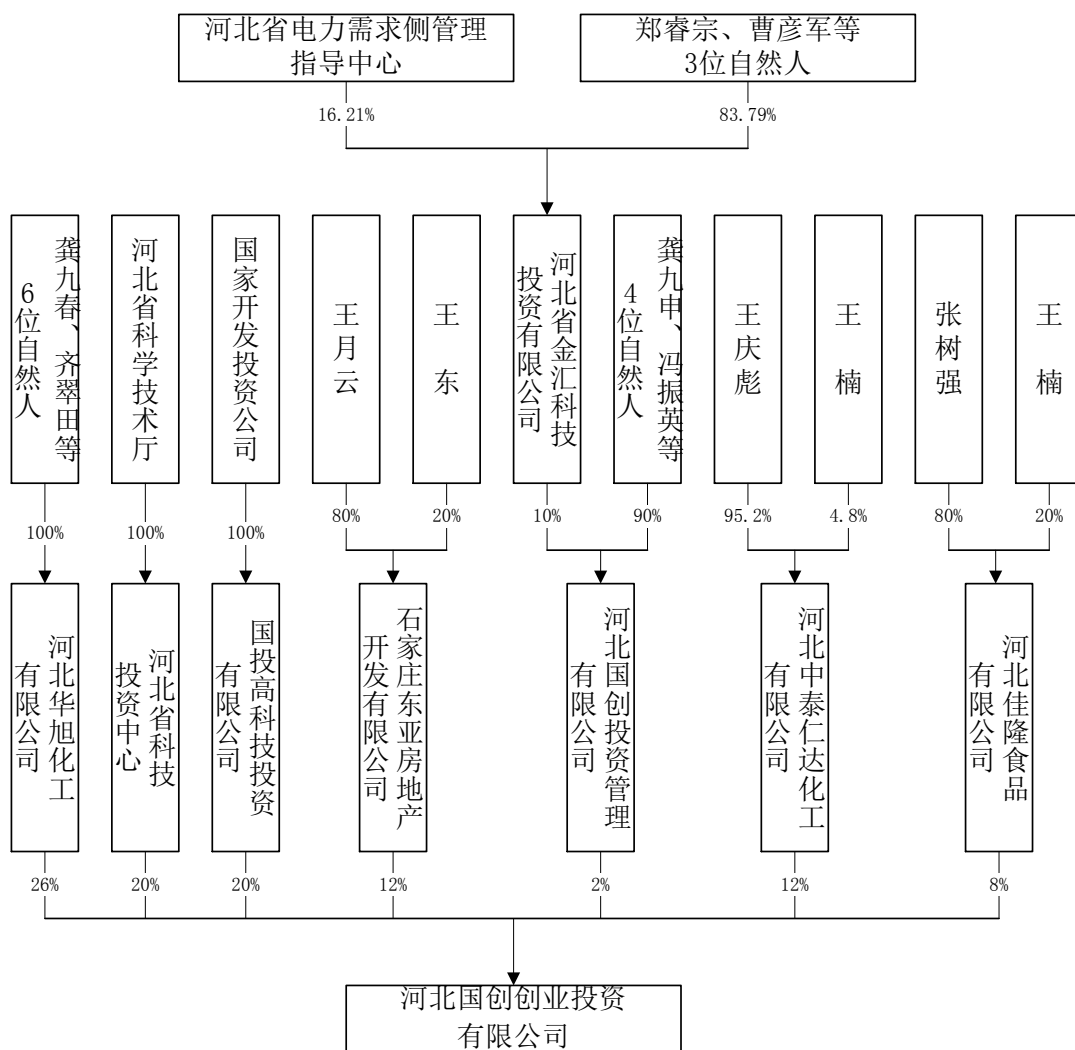

A.河北华旭化工有限公司

该公司注册号为 130182000006649，经营范围为本企业生产的特戊酸产品和技术的进出口业务和本企业生产、科研所需的原辅材料，机械设备仪器仪表零配件及相关技术的进口业务。股权结构如下如下：

序号	股东姓名	认缴出资比例
1	龚九春	37.60%
2	齐翠田	21.00%
3	魏造栓	12.50%
4	龚九申	12.50%
5	裴瑞唐	10.00%
6	张月栋	6.40%
合计		100.00%

B.国投高科技投资有限公司

国投高科技投资有限公司系国有独资的有限责任公司，注册号为：100000000023843（4-1），经营范围为：医药制造业、生物、医疗器械、化学原料

及制品、机械、汽车、电子信息、新材料、高新农业、食品加工、建材橡胶、针纺织品、技术服务业、新能源、资源综合利用、节能、环保等领域的高新技术创业投资；高新技术创业投资咨询业务；资产受托管理；为高新技术创业企业提供创业管理服务业务。股权结构如下：

序号	股东姓名	认缴出资比例
1	国家开发投资公司	100.00%
合计		100.00%

C.河北省科技投资中心

河北省科技投资中心系全民所有制企业，隶属于河南省科学技术委员会，注册号为：130000100001287，经营范围为：科技投资；对创业投资基金、股权投资基金、创业投资引导资金的投资及投资管理；工程合同履约担保；技术咨询服务。股权结构如下：

序号	股东姓名	认缴出资比例
1	河北省科学技术厅	100.00%
合计		100.00%

D.石家庄东亚房地产开发有限公司

石家庄东亚房地产开发有限公司注册号为：130100000057374，经营范围为：房地产开发与经营，土石方工程、地基处理。股权结构如下：

序号	股东姓名	认缴出资比例
1	王月云	80.00%
2	王东	20.00%
合计		100.00%

E.河北中泰仁达化工有限公司

河北中泰仁达化工有限公司注册号为：130100000122376，经营范围为：化工产品（第一类易制毒品危险化学品除外）、机电设备（汽车除外）、五金交电、建材、钢材的销售，汽车配件、塑料制品（医用塑料制品除外）销售（需专项审批的未经批准不得经营）；焦炭、沥青的销售。股权结构如下：

序号	股东姓名	认缴出资比例
1	王庆彪	95.20%
2	王楠	4.80%
合计		100.00%

F.河北佳隆食品有限公司

河北佳隆食品有限公司注册号为：130181000008652，经营范围：蔬菜、果品、食用菌类的种植、收购、销售；蔬菜罐头，水果罐头的制造（许可期限至 2012

年 11 月 27 日止），销售自产产品；服装、服饰的加工、销售；经营本企业自产产品及技术的出口业务和本企业所需的原辅材料、机械设备、零配件及技术的进口业务。股权结构如下：

序号	股东姓名	认缴出资比例
1	张树强	80.00%
2	王楠	20.00%
合计		100.00%

G.河北国创投资管理有限公司

河北国创投资管理有限公司注册号为：130101000023156，经营范围为：投资管理、投资咨询、投资策划；信息咨询服务；财务咨询服务。股权结构如下：

序号	股东姓名	认缴出资比例
1	龚九申	52.00%
2	冯振英	4.00%
3	牛建军	4.00%
4	曹彦军	30.00%
5	河北省金汇科技投资有限公司	10.00%
合计		100.00%

河北省金汇科技投资有限公司，注册号：130000000003473。股权结构如下：

序号	股东姓名	认缴出资比例
1	曹彦军	43.80%
2	潘福顺	30.00%
3	河北省电力需求侧管理指导中心	16.21%
4	郑睿宗	9.99%
合计		100.00%

4、下属主要企业、单位概况

截至 2015 年 7 月 31 日，河北国创除投资海聆梦外，主要投资公司情况如下：

序号	投资公司名称	持股比例	主营业务
1	石家庄翰纬医疗设备有限公司	15.80%	计算机软、硬件的研发、技术咨询服务及销售；工艺美术品、机械设备、电子产品的批发零售；II类：6821-9 病人监护仪、6821-4 心电诊断仪器的生产（有效期至 2016 年 7 月 20 日）；经营 II 类：6870-3 诊断数据处理软件、6870-4 影像档案传输、处理系统软件。
2	唐山启奥科技股份有限公司	7.50%	计算机软硬件、外围设备研制、开发；系统集成，自动化设备及系统工程研制、开发安装，技术服务；办公设备、通讯设备、工业设备、仪器仪表批发、零售；自营和代理各类商品和技术的进出口，但国家限定公司经营或禁止进出口的商品和技术除外（限备案后经营）
3	博广热能股份有限公司	1.50%	环保节能工程、新型建筑材料工程的技术研发、工程设计与施工、技术咨询服务；工业炉窑的设计、

			研发、安装、销售、钢结构、机电安装、地基与基础工程的设计、施工；废水、废气、废渣综合利用及治理工程，余热余能回收利用工程的设计、研发；合同能源管理项目的投资、运营、技术咨询及服务。
4	天津久日化学股份有限公司	2.58%	异丙基硫杂蒽酮、光敏剂制造、销售（限分支机构生产经营）；异丙基噻吨酮、1-羟基环己基苯基甲酮、2-羟基-甲基苯基丙烷-1-酮、2,4-二乙基硫杂蒽酮、对二甲氨基苯甲酸异辛酯、4-二甲氨基苯甲酸乙酯、邻苯甲酰基苯甲酸甲酯、4-苯基二苯甲酮、苯甲酰甲酸甲酯、2,4,6-三甲基苯甲酰基苯基膦酸乙酯、N-氟代双苯磺酰胺销售；经营本企业自产产品的出口业务和本企业所需的机械设备、零配件、原辅材料的进口业务，但国家限定公司经营或禁止进出口的商品及技术除外；化工、电子与信息技术开发、咨询、服务、转让（中介除外）；新材料制造

5、近三年主要业务发展状况和主要财务指标

（1）近三年主要业务发展状况

河北国创成立于2012年6月，主要业务为投资服务。已在中国证券投资基金业协会完成私募投资基金备案手续。

（2）主要财务指标

单位：万元

项目	2015年6月30日	2014年12月31日	2013年12月31日
总资产	16,549.02	11,550.10	11,791.83
总负债	333.12	333.18	20.54
归属于母公司所有者权益	16,215.90	11,216.92	11,771.29
项目	2015年1-6月	2014年度	2013年度
营业收入	-	-	-
营业利润	-1.01	-578.10	-389.29
利润总额	-1.01	-554.37	-389.29
归属于母公司所有者的净利润	-1.01	-554.37	-389.29

注：河北国创2013年财务数据经石家庄联华会计师事务所审计，并出具石联华审字（2014）第1041号《审计报告》；2014年财务数据经河北红日会计师事务所审计，并出具红日审字【2015】003号《审计报告》；河北国创2015年1-6月的财务数据未经审计。

6、与上市公司的关联关系

截至本预案签署日，河北国创与上市公司不构成关联关系。

7、向上市公司推荐董事或高级管理人员的情况

截至本预案签署日，河北国创未向上市公司推荐董事或高级管理人员。

8、最近五年受过处罚及涉及诉讼的情况

根据河北国创出具的相关声明、网上检索等并经核查，河北国创及其主要管

理人员自成立以来，未受过行政处罚（与证券市场明显无关的除外）、刑事处罚，亦未涉及与经济纠纷有关的重大民事诉讼或者仲裁事项。

9、最近五年的诚信情况

根据河北国创出具相关声明、网上检索等并经核查，河北国创及其主要管理人员最近五年不存在未按期偿还大额债务、未履行承诺、被中国证监会采取行政监管措施或受到证券交易所纪律处分的情况等。

（二十五）泓兆信息技术（上海）有限公司

1、基本情况

名称	泓兆信息技术（上海）有限公司
类型	有限责任公司（台港澳法人独资）
住所	上海市虹口区霍山路 201 号 3 幢 120 室
法定代表人	秦小枢
注册资本	500 万港元
成立日期	2011 年 11 月 08 日
经营范围	研究、开发计算机系统软件，提供相关的技术咨询和服务。从事计算机、软件及辅助设备（计算机信息系统安全专用产品、音像制品除外）的批发，进出口，并提供相关配套服务（不涉及国营贸易管理商品，涉及配额、许可证管理商品的，按国家有关规定办理申请）。
营业执照注册号	310000400666903
税务登记证号码	310109583434440
组织机构代码	58343444-0

2、历史沿革

2011 年 10 月 8 日，上海市虹口区人民政府下发《关于同意设立港商独资“泓兆信息技术（上海）有限公司”的批复》[虹府外资（2011）137 号]，同意设立泓兆信息技术（上海）有限公司有限公司（以下简称“泓兆信息”），总投资 500 万港元，注册资本 500 万港元。

2011 年 10 月 9 日，上海市人民政府颁发《中华人民共和国台港澳侨投资企业批准证书》[商外资沪虹资字（2011）3378 号]，批准设立泓兆信息技术（上海）有限公司，总投资 500 万港元，注册资本 500 万港元。

2011年11月8日，上海市工商行政管理局核发《企业法人营业执照》（注册号：310000400666903（虹口））。

泓兆信息设立时，股东出资额及出资比例如下：

序号	股东姓名	认缴出资额(万港元)	出资比例(%)
1	中国泓兆集团有限公司	500.00	100.00
合计		500.00	100.00

3、产权控制关系

截至本预案签署日，泓兆信息产权控制关系如下：

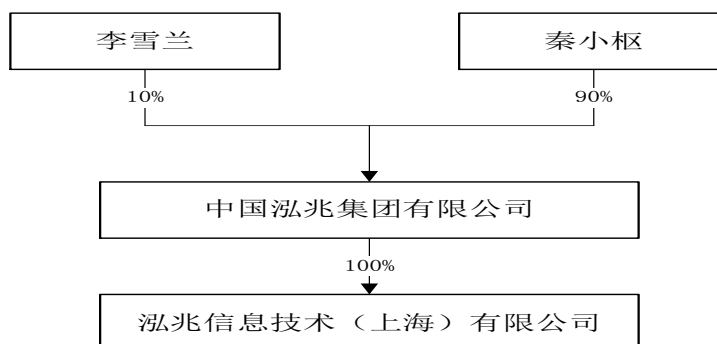

秦小枢，身份证号 32068319780803****，住所为上海市新南路丽水华庭****。

李雪兰，身份证号 32062419490407****，住所为上海市新南路丽水华庭****。

中国泓兆集团有限公司股权结构如下：

序号	股东姓名	认缴出资比例
1	秦小枢	90.00%
2	李雪兰	10.00%
合计		100.00%

泓兆信息为中国泓兆集团有限公司全资子公司，秦小枢先生直接持有中国泓兆集团90%股权，系泓兆信息的实际控制人。

4、下属主要企业、单位概况

截至2015年7月31日，泓兆信息除投资海聆梦外，主要投资公司情况如下：

序号	投资公司名称	持股比例	主营业务
1	上海乐事网络技术股份有限公司	57%	网络技术、计算机软硬件领域内的技术开发

5、近三年主要业务发展状况和主要财务指标

(1) 近三年主要业务发展状况

泓兆信息成立于2011年11月8日，注册资本为500万港元，经营范围为研究、开发计算机系统软件，提供相关的技术咨询和服务。从事计算机、软件及辅助设备（计算机信息系统安全专用产品、音像制品除外）的批发，进出口，并提

供相关配套服务（不涉及国营贸易管理商品，涉及配额、许可证管理商品的，按国家有关规定办理申请）。

（2）主要财务指标

单位：万元

项目	2015年6月30日	2014年12月31日	2013年12月31日
总资产	1,010.70	166.86	399.79
总负债	751.47	28.10	238.50
归属于母公司所有者权益	259.23	138.76	161.29
项目	2015年1-6月	2014年度	2013年度
营业收入	-	-	-
营业利润	-28.93	-20.54	-23.26
利润总额	-28.93	-20.54	-23.26
归属于母公司所有者的净利润	-28.93	-20.54	-23.26

注：泓兆信息2013年财务数据经上海事诚会计师事务所审计，并出具事诚会师（2014）1519号《审计报告》；2014年财务数据经上海新沃会计师事务所审计并出具新沃会师（2015）1027号《审计报告》；2015年1-6月的财务数据未经审计。

6、与上市公司的关联关系

截至本预案签署日，泓兆信息与上市公司不构成关联关系。

7、向上市公司推荐董事或高级管理人员的情况

截至本预案签署日，泓兆信息未向上市公司推荐董事或高级管理人员。

8、最近五年受过处罚及涉及诉讼的情况

根据泓兆信息出具的相关声明、网上检索等并经核查，泓兆信息及其主要管理人员自成立以来，未受过行政处罚（与证券市场明显无关的除外）、刑事处罚，亦未涉及与经济纠纷有关的重大民事诉讼或者仲裁事项。

9、最近五年的诚信情况

根据泓兆信息出具相关声明、网上检索等并经核查，泓兆信息及其主要管理人员最近五年不存在未按期偿还大额债务、未履行承诺、被中国证监会采取行政监管措施或受到证券交易所纪律处分的情况等。

第四节 交易标的基本情况

本次交易标的包括：（1）海聆梦80%的股权；（2）华茂进出口100%的股权。
交易标的的基本情况如下：

一、基本情况

（一）海聆梦

1、基本信息

公司名称	大丰海聆梦家纺有限公司
注册资本	9000 万元整
法定代表人	邱建林
住所	大丰市大中镇汇丰路 2 号（大中镇民营集中区内）
公司类型	有限责任公司
经营范围	浆纱，服装、鞋帽、针纺织品、玩具、布及高档织物面料、工艺品制造；自营和代理各类商品和技术的进出口业务（国家限定企业经营或禁止进出口的商品和技术除外）。（依法须经批准的项目，经相关部门批准后方可开展经营活动）
成立日期	2004 年 12 月 21 日
营业执照注册号	320900400004916
税务登记证号码	320982768281866
组织机构代码	76828186-6

2、历史沿革

海聆梦前身系大丰晨啸纺织品有限公司（以下简称“大丰晨啸”），系由南京晨啸纺织品有限公司（以下简称“南京晨啸”）、浩荣国际集团有限公司（以下简称“浩荣集团”）共同出资设立的中外合资企业。2004年12月21日，盐城市工商行政管理（总）局（以下简称“盐城市工商局”）向大丰晨啸签发了企合苏盐总字第001888号的《企业法人营业执照》，大丰晨啸依法成立。其历史沿革情况具体如下：

（1）2004年12月：公司成立

2004年10月26日，盐城市工商局出具（005）名称预核[2004]第10260020号《企业名称预先核准通知书》，核用公司名称为“大丰晨啸纺织品有限公司”。

2004年12月3日，南京晨啸、浩荣集团共同签署了《合资经营大丰晨啸纺织品有限公司合同》（以下简称“《合资合同》”）；同日，南京晨啸、浩荣集团共同签署了《合资经营大丰晨啸纺织品有限公司章程》（以下简称“《大丰晨啸章程》”）。

根据《合资合同》及《大丰晨啸章程》，大丰晨啸投资总额为180万美元，注册资本为130万美元，其中，南京晨啸以实物和现金方式出资96.2万美元，占注册资本的74%；浩荣集团以现汇方式出资33.8万美元，占注册资本的26%；注册资本由南京晨啸、浩荣集团按其出资比例自营业执照签发之日起6个月内缴清。

2004年12月3日，大丰市对外贸易经济合作局（以下简称“大丰外贸局”）出具大外经贸[2004]76号《关于大丰晨啸纺织品有限公司<合同>、<章程>的批复》，批准《合资合同》、《大丰晨啸章程》并核准了大丰晨啸投资总额、注册资本、合营各方的出资方式等事项。

2004年12月6日，江苏省人民政府颁发商外资苏府资字[2004]55701号《中华人民共和国台港澳侨投资企业批准证书》（以下简称“《台港澳侨投资企业批准证书》”），批准南京晨啸与浩荣集团共同出资设立大丰晨啸的事宜，并核定大丰晨啸的企业名称、地址、类型、投资总额、注册资本、经营范围、投资者名称等事项。

2004年12月21日，盐城市工商局向大丰晨啸签发了企合苏盐总字第001888号的《企业法人营业执照》，大丰晨啸依法成立。

2004年12月27日，盐城天翔会计师事务所有限公司（以下简称“天翔会计所”）出具盐天翔所验字[2004]126号《验资报告》，经审验，截至2004年12月27日止，大丰晨啸已收到浩荣集团缴纳的注册资本第一期合计10万美元，出资方式为货币。

2004年12月28日，大丰市工商局核准前述变更实收资本的事宜并向大丰晨啸换发了新的《企业法人营业执照》。

本次变更完成后，大丰晨啸的股东出资额及出资比例如下表：

序号	股东名称/姓名	认缴出资额（万美元）	实缴出资额（万美元）	认缴出资比例（%）
1	南京晨啸	96.2	0	74
2	浩荣集团	33.8	10	26
合计		130	10	100

（2）2005年8月：实缴出资

2005年6月5日，江苏正中会计师事务所有限公司（以下简称“正中会计所”）出具苏正中验字[2005]128号《验资报告》，经审验，截至2005年5月31日止，大丰晨啸已收到南京晨啸投入的注册资本第二期出资合计96.2万美元，为实物资产出资。

前述南京晨啸以实物出资业经盐城中诚资产评估有限公司于2005年5月31日出具编号为盐中评报（单）[2005]第027号的《资产评估报告》予以评估确认。

2005年6月28日，正中会计所出具苏正中验字[2005]136号《验资报告》，经审验，截至2005年6月27日止，大丰晨啸已收到浩荣集团投入的注册资本第三期出资合计129,980.63美元，为货币出资。

2005年8月15日，盐城市工商局核准前述变更实收资本的事宜并向大丰晨啸换发了新的《企业法人营业执照》。

本次变更完成后，大丰晨啸的股东出资额及出资比例如下表：

序号	股东名称/姓名	认缴出资额（万美元）	实缴出资额（万美元）	认缴出资比例（%）
1	南京晨啸	96.2	96.2	74
2	浩荣集团	33.8	22.998063	26
合计		130	119.198063	100

（3）2005年11月：变更公司名称及注册资本、股权转让

2005年11月8日，大丰晨啸召开董事会会议，会议决议一致同意：公司更名为“大丰海聆梦家纺有限公司”；南京晨啸将其持有的74%股权整体转让给大丰市中德工艺品厂（以下简称“中德工艺品厂”）；公司投资总额由180万美元增加到400万美元，注册资本由130万美元增加到300万美元，增资由中德工艺品厂以现有土地、厂房、设备等作价，折合128.8万美元出资，浩荣集团以现汇41.2万美元出资等。

2005年11月8日，南京晨啸与中德工艺品厂签订了《股权转让协议》，南京晨啸将持有的大丰晨啸74%的股权以96.2万美元一次性转让给中德工艺品厂。同日，中德工艺品厂与浩荣集团签署变更了上述事项的《合资合同》；同月，中德

工艺品厂与浩荣集团签署变更了上述事项的《大丰晨啸章程》。

2005年11月17日，大丰外贸局出具大外经贸资[2005]16号的《关于大丰晨啸纺织品有限公司<合同><章程>变更的批复》，同意前述公司名称、投资总额及注册资本、经营范围变更及股权转让事宜。

2005年11月，江苏省人民政府向海聆梦换发了新的《台港澳侨投资企业批准证书》（商外资苏府资字[2004]55701号），批准大丰晨啸变更公司名称、经营范围、投资总额及注册资本、股东等事项。

2005年11月24日，盐城市工商局核准海聆梦前述公司名称、注册资本及股权转让、经营范围等变更登记事项，并换发了新的《企业法人营业执照》。

本次变更完成后，海聆梦的股东出资额及出资比例如下表：

序号	股东名称/姓名	认缴出资额（万美元）	实缴出资额（万美元）	认缴出资比例（%）
1	中德工艺品厂	225	96.2	75
2	浩荣集团	75	22.998063	25
	合计	300	119.198063	100

（4）2005年12月：变更出资方式、实缴出资

2005年12月6日，海聆梦召开董事会会议，会议决议一致同意：中德工艺品厂的出资方式由以原土地、厂房、设备等出资变更为以土地、厂房、设备、现金出资，其中，土地、厂房、设备等作价人民币847.35万元（折合105万美元），人民币现金968.40万元（折合120万美元），合计1815.75万元（折合225万美元）。同日，海聆梦股东签署变更了合营中方出资方式条款的《合资合同》及《海聆梦公司章程》。

2005年12月8日，大丰外贸局出具大外经贸资[2005]27号的《关于大丰海聆梦家纺有限公司<合同><章程>变更的批复》，同意海聆梦上述变更的《合资合同》、《公司章程》。

2005年12月8日，江苏省人民政府向海聆梦换发了新的《台港澳侨投资企业批准证书》（商外资苏府资字[2004]55701号），批准海聆梦变更公司经营范围及股东出资方式等事项。

2005年12月9日，正中会计所出具苏正中验字[2005]210号《验资报告》，经审验，截至2005年12月8日止，海聆梦已收到浩荣集团投入的注册资本第四期出资合计268,050.00美元，为货币出资。

2005年12月16日，盐城市工商局出具核准海聆梦变更上述经营范围、出资方式事项，并换发了新的《企业法人营业执照》。

本次变更完成后，海聆梦的股东出资额及出资比例如下表：

序号	股东名称/姓名	认缴出资额（万美元）	实缴出资额（万美元）	认缴出资比例（%）
1	中德工艺品厂	225	96.2	75
2	浩荣集团	75	49.803063	25
	合计	300	146.003063	100

（5）2006年3月：实缴出资

2005年12月30日，正中会计所出具苏正中验字[2005]225号《验资报告》，经审验，截至2005年12月29日止，海聆梦已收到浩荣集团投入的注册资本第五期出资合计70,000美元，为货币出资。

2006年3月5日，正中会计所出具苏正中验字[2006]009号《验资报告》，经正中会计所审验，截至2006年3月3日止，海聆梦已收到浩荣集团投入的注册资本第六期出资合计182,000美元，为货币出资。

2006年3月28日，盐城市工商局核准海聆梦上述实收资本变更登记事项，并换发新的《企业法人营业执照》。

本次变更完成后，海聆梦的股东出资额及出资比例如下表：

序号	股东名称/姓名	认缴出资额（万美元）	实缴出资额（万美元）	认缴出资比例（%）
1	中德工艺品厂	225	96.2	75
2	浩荣集团	75	75	25
	合计	300	171.2	100

（6）2006年6月：实缴出资

2006年4月12日，天翔会计所出具盐天翔所验字[2006]82号《验资报告》，经审验，截至2006年4月11日止，海聆梦已收到中德工艺品厂缴纳的注册资本人民币柒佰万元（折合867,410.16美元），出资方式为货币出资。

2006年6月9日，盐城市工商局核准海聆梦上述实收资本变更登记事项，并换发了新的《企业法人营业执照》。

本次变更完成后，海聆梦的股东出资额及出资比例如下表：

序号	股东名称/姓名	认缴出资额（万美元）	实缴出资额（万美元）	认缴出资比例（%）
1	中德工艺品厂	225	182.941016	75
2	浩荣集团	75	75	25

序号	股东名称/姓名	认缴出资额（万美元）	实缴出资额（万美元）	认缴出资比例（%）
	合计	300	257.941016	100

（7）2006年11月：新增注册资本

2005年12月18日，海聆梦召开董事会会议，决议同意公司注册资本由300万美元增加到385万美元，新增出资全部由浩荣集团以现汇85万美元出资。

2005年12月21日，大丰外贸局出具大外经贸资[2005]43号的《关于大丰海聆梦家纺有限公司<合同><章程>变更的批复》，同意海聆梦申报变更《合资合同》《公司章程》中注册资本等条款的事项。

2006年11月3日，江苏省人民政府向海聆梦换发新的《台港澳侨投资企业批准证书》（商外资苏府资字[2004]55701号），批准海聆梦变更公司注册资本、投资总额等事项。

2006年11月18日，海聆梦召开董事会会议，决议同意公司注册资本由385万美元增加到500万美元，投资总额由400万美元增加到600万美元。新增注册资本由浩荣集团以现汇方式出资。同日，签署了《公司章程修正案》，变更《公司章程》中上述变更条款。

2006年11月13日，大丰外贸局出具大外经贸资[2006]85号的《关于大丰海聆梦家纺有限公司增资及修改公司合同/章程的批复》，同意海聆梦申报变更《合资合同》、《公司章程》中投资总额、注册资本等条款的事项。

2006年11月13日，江苏省人民政府向海聆梦换发新的《台港澳侨投资企业批准证书》（商外资苏府资字[2004]55701号），批准海聆梦申请的变更公司注册资本、投资总额等事项。

2006年11月30日，盐城中博华联合会计师事务所（以下简称“中博会计所”）出具盐中博华验[2006]559号《验资报告》，经审验，截至2006年11月30日，海聆梦已收到浩荣集团现汇出资合计100万美元。

2006年12月8日，中博会计所出具盐中博华验[2006]562号《验资报告》，经审验，截至2006年12月8日，海聆梦已收到浩荣集团现汇出资合计40万美元。

2006年12月15日，中博会计所出具盐中博华验[2006]569号《验资报告》，经审验，截至2006年12月15日，海聆梦已收到中德工艺品厂现汇出资合计420,589.84美元；浩荣集团现汇出资合计399,980.61美元。

2006年12月19日，盐城市工商局核准海聆梦注册资本及投资总额变更事宜，并换发了新的《企业法人营业执照》。

本次变更完成后，海聆梦的股东出资额及出资比例如下表：

序号	股东名称/姓名	认缴出资额（万美元）	实缴出资额（万美元）	认缴出资比例（%）
1	中德工艺品厂	225	225	45
2	浩荣集团	275	254.998061	55
合计		500	479.9981	100

（8）2007年5月：实缴出资

2007年5月18日，中博会计所出具盐中博华验[2007]209号的《验资报告》，经审验，截至2007年5月18日止，海聆梦已收到浩荣集团现汇出资200,019.39美元。

2007年5月22日，盐城工商局核准了海聆梦的本次变更登记事项，并换发了新的《企业法人营业执照》。

本次变更完成后，海聆梦的股东出资额及出资比例如下表：

序号	股东名称/姓名	认缴出资额（万美元）	实缴出资额（万美元）	认缴出资比例（%）
1	中德工艺品厂	225	225	45
2	浩荣集团	275	275	55
合计		500	500	100

（9）2007年9月：新增注册资本

2007年6月18日，海聆梦召开董事会会议，会议决议一致同意公司投资总额由600万美元增加到650万美元，注册资本由500万美元增加到550万美元，增资由浩荣集团以现汇50万美元出资。同日，公司签署了《公司章程修正案》，变更了《公司章程》中上述的注册资本及各方出资条款。

2007年6月20日，大丰外贸局出具大外经贸资[2007]75号《关于同意大丰海聆梦家纺有限公司增资及修改公司章程/章程的批复》，同意海聆梦本次投资总额、注册资本等变更事项。

2007年6月20日，江苏省人民政府向海聆梦换发新了《台港澳侨投资企业批准证书》（商外资苏府资字[2004]55701号），批准海聆梦上述投资总额及注册资本变更事项。

2007年7月18日，江苏大华会计师事务所有限公司出具大华验字[2007]第149号的《验资报告》，经审验，截至2007年7月18日止，海聆梦已收到浩荣

集团货币出资 13 万美元，累计实缴注册资本为 513 万美元。

2007 年 9 月 14 日，盐城市工商局核准了海聆梦本次变更登记事项，并换发了新的《企业法人营业执照》。

本次变更后，海聆梦的股东出资额及出资比例如下表：

序号	股东名称/姓名	认缴出资额（万美元）	实缴出资额（万美元）	认缴出资比例（%）
1	中德工艺品厂	225	225	40.91
2	浩荣集团	325	288	59.09
合计		550	513	100.00

（10）2007 年 11 月：实缴出资

2007 年 11 月 19 日，中博会计所出具盐中博华验[2007]720 号的《验资报告》，经审验，截至 2007 年 11 月 19 日止，海聆梦已收到浩荣集团出资 370,000 美元，以现汇出资。

2007 年 11 月 28 日，盐城市工商局核准了海聆梦本次变更登记事项，并换发新的《企业法人营业执照》。

本次变更完成后，海聆梦的股东出资额及出资比例如下表：

序号	股东名称/姓名	认缴出资额（万美元）	实缴出资额（万美元）	认缴出资比例（%）
1	中德工艺品厂	225	225	40.91
2	浩荣集团	325	325	59.09
合计		550	550	100.00

（11）2010 年 3 月：增加注册资本

2009 年 11 月 12 日，海聆梦召开董事会会议，会议决议同意公司注册资本由 550 万美元增加到 650 万美元，新增注册资本全部由浩荣集团以现汇出资等。同日，海聆梦签署了《公司章程修正案》，变更《公司章程》中上述条款。

2009 年 11 月 23 日，大丰外贸局出具大外经贸资[2009]137 号的《关于同意大丰海聆梦家纺有限公司增资修改公司合同/章程的批复》，同意海聆梦上述变更事项。

2009 年 12 月 16 日，江苏省人民政府向海聆梦换发新的《台港澳侨投资企业批准证书》（商外资苏府资字[2004]55701 号），批准海聆梦上述注册资本变更事项。

2009 年 12 月 3 日，中博会计所出具盐中博华验[2009]875 号的《验资报告》，经审验，截至 2009 年 12 月 3 日，海聆梦已收到股东现汇出资合计 20 万美元。

2009年12月17日，中博会计所出具盐中博华验[2009]912号的《验资报告》，经审验，截至2009年12月17日，海聆梦已收到股东浩荣集团现汇出资合计80万美元。

2010年3月11日，盐城市工商局核准了海聆梦本次变更登记事项，并换发新的《企业法人营业执照》。

本次变更后，海聆梦的股东出资额及出资比例如下表：

序号	股东名称/姓名	出资额（万美元）	出资比例（%）
1	中德工艺品厂	225	34.62
2	浩荣集团	425	65.38
合计		650	100.00

（12）2011年1月：新增注册资本

2010年6月18日，海聆梦召开董事会会议，会议决议同意公司注册资本由650万美元增加到908万美元，新增注册资本全部由浩荣集团以现汇258万美元出资。同日，海聆梦签署了《公司章程修正案》，变更《公司章程》中上述变更条款。

2010年7月6日，江苏省人民政府向海聆梦换发新的《台港澳侨投资企业批准证书》（商外资苏府资字[2004]55701号），批准海聆梦上述注册资本等变更事项。

2010年7月6日，大丰外贸局出具大商资发[2010]49号的《关于同意大丰海聆梦家纺有限公司增资修改公司合同/章程的批复》，同意海聆梦上述变更事项。

2010年11月17日，盐城宏进联合会计师事务所（以下简称“宏进会计所”）出具盐宏进所验字[2010]10033号《验资报告》，经审验，截至2010年11月10日止，海聆梦已收到股东浩荣集团缴纳的货币出资49,965.00美元。

2010年11月26日，宏进会计所出具盐宏进所验字[2010]10034号《验资报告》，经审验，截至2010年11月23日止，海聆梦已收到股东浩荣集团缴纳的货币出资1,000,035.00美元。

2010年11月30日，天翔会计所出具盐天翔所验[2010]376号《验资报告》，经审验，截至2010年11月30日止，海聆梦已收到股东浩荣集团缴纳的货币出资50万美元整。

2010年12月16日，盐城市工商局核准了海聆梦上述实收资本由650万美元增加到805万美元的变更登记事项，并换发了新的《企业法人营业执照》。

2010年12月10日，天翔会计所出具盐天翔所验[2010]390号《验资报告》，经审验，截至2010年12月9日，海聆梦已收到浩荣集团缴纳的货币出资50万美元。

2010年12月27日，天翔会计所出具盐天翔所验[2010]412号《验资报告》，经审验，截至2010年12月24日止，海聆梦已收到浩荣集团缴纳的货币出资53万美元。

2011年1月4日，盐城市工商局核准了海聆梦上述实收资本由805万美元增加到908万美元的变更登记事项，并换发了新的《企业法人营业执照》。

本次变更后，海聆梦的股东出资额及出资比例如下表：

序号	股东名称/姓名	出资额（万美元）	出资比例（%）
1	中德工艺品厂	225	24.78
2	浩荣集团	683	75.22
合计		908	100.00

（13）2012年12月：股权转让及变更公司性质

2012年12月18日，海聆梦召开董事会会议，会议审议通过《关于公司股东浩荣国际集团有限公司转让公司股权的议案》，同意公司股东浩荣集团将其持有的公司股权348.33万美元（占注册资本的38.36%）以348.33万美元的价格转让给邱建林，同意浩荣集团将其持有的公司股权334.67万美元（占注册资本的36.86%）以334.67美元的价格转让给倪晨等。

2012年12月18日，浩荣集团与邱建林、倪晨及海聆梦签订了《关于大丰海聆梦家纺有限公司之股权转让协议》，约定浩荣集团将其持有的海聆梦38.36%的股权转让给邱建林，将其持有的海聆梦36.86%的股权转让给倪晨，上述股权转让价款共计683万美元。

2012年12月26日，大丰商务局出具大商资发[2012]120号《关于同意大丰海聆梦家纺有限公司股权转让变更企业类型的批复》，批准浩荣集团将其持有的海聆梦38.36%的股权转让给邱建林，将其持有的海聆梦36.86%的股权转让给倪晨；股权转让后，海聆梦的企业类型变为内资企业，缴销原公司外商投资企业批准证书。

2012年12月27日，天翔会计所出具盐天翔所验[2012]260号《验资报告》，经审验，截至2012年12月18日止，海聆梦股权转让及外资转为内资后的注册资本为人民币6782.082062万元，实收资本为人民币6782.082062万元。

2012年12月28日，盐城市工商局核准海聆梦上述股东及企业性质变更登记事项并于向海聆梦换发了新的《企业法人营业执照》。

本次变更后，大丰晨啸的股东出资额及出资比例如下表：

序号	股东名称	注册资本（万元）	实收资本（万元）	占注册资本比例（%）
1	中德工艺品厂	1680.599935	1680.599935	24.78
2	邱建林	2601.606679	2601.606679	38.36
3	倪晨	2499.875448	2499.875448	36.86
	合计	6782.082062	6782.082062	100.00

（14）2012年12月：新增注册资本

2012年12月28日，海聆梦召开股东会会议，会议一致同意吸收汪方、崔竝宇、李信林、田丰、苏亚丽、刘萍、朱启锋、周兴志、张友东、黄秀国、倪震为公司新股东，公司注册资本增加1017万元，增资后公司注册资本为7799.082062万元。

2012年12月31日，海聆梦签署了公司章程修正案，对章程中关于股东姓名和出资方式、出资额和出资时间的条款做了修改。

2012年12月31日，天翔会计所出具盐天翔所验[2012]262号《验资报告》，经审验，截至2012年12月28日止，海聆梦已收到汪方、崔竝宇、李信林、田丰、苏亚丽、刘萍、朱启锋、周兴志、张友东、黄秀国、倪震缴纳的新增出资款人民币1322.1万元，其中：计入实收资本为人民币1017万元，计入资本公积为人民币305.1万元。

2012年12月31日，盐城市工商局核准海聆梦上述注册资本及股东变更工商登记事项，并换发了新的《企业法人营业执照》。

此次变更后，海聆梦股东出资额及出资比例如下表：

序号	股东名称	出资额（万元）	出资比例（%）
1	中德工艺品厂	1680.599935	21.55
2	邱建林	2601.606679	33.36
3	倪晨	2499.875448	32.05
4	汪方	700	8.98
5	崔竝宇	10	0.13
6	李信林	10	0.13
7	田丰	8	0.10
8	苏亚丽	5	0.06
9	刘萍	4	0.05
10	朱启锋	20	0.26
11	周兴志	10	0.13

12	张友东	50	0.64
13	黄秀国	50	0.64
14	倪震	150	1.92
合计		7799.082062	100.00

（15）2013年9月：新增注册资本

2013年9月22日，海聆梦召开股东会会议，会议决议一致同意公司注册资本增加1200.917938万元，增资后，公司注册资本为9000万元，增资部分由股东邱建林以货币形式出资。同日，海聆梦签署了相应的公司章程修正案。

2013年9月24日，江苏瑞泽会计师事务所有限公司出具苏瑞泽验（2013）A-126号《验资报告》，经审验，截至2013年9月23日止，海聆梦已收到股东邱建林缴纳的新增注册资本（实收资本）合计人民币壹仟贰佰万玖仟壹佰柒拾玖元叁角捌分。股东邱建林以货币出资合计人民币1516.193319万元，其中，人民币1200.917938万元作为注册资本（实收资本），人民币360.275381万元作为资本公积。

2013年9月24日，盐城市工商局核准海聆梦上述注册资本及实收资本变更工商登记事项，并换发了新的《企业法人营业执照》。

此次变更后，海聆梦股东出资额及出资比例如下表：

序号	股东名称	出资额（万元）	出资比例（%）
1	大丰市中德工艺品厂	1680.599935	18.67
2	邱建林	3802.524617	42.25
3	倪晨	2499.875448	27.78
4	汪方	700	7.78
5	崔竑宇	10	0.11
6	李信林	10	0.11
7	田丰	8	0.09
8	苏亚丽	5	0.06
9	刘萍	4	0.04
10	朱启锋	20	0.22
11	周兴志	10	0.11
12	张友东	50	0.56
13	黄秀国	50	0.56
14	倪震	150	1.66
合计		9000	100.00

（16）2013年12月：股权转让

2013年9月25日，海聆梦召开股东会会议，会议一致同意以下决议：中德工艺品厂将其所持有的350万元股权，以人民币1470万元的价格转让给苏州国润；将其所持有的300万元股权，以人民币1260万元的价格转让给杨廷栋先

生；将其所持有的 50 万元股权，以人民币 210 万元的价格转让给包文龙先生；将其所持有的 50 万元股权，以人民币 210 万元的价格转让给何余金先生；将其所持有的 232.92 万元股权，以人民币 1000 万元的价格转让给上海创丰。同时，会议修改了公司章程相关条款。

2013 年 9 月 24 日，苏州国润与中德工艺品厂、海聆梦签署了《关于大丰海聆梦家纺有限公司股权转让之投资协议》及《补充协议》，约定了苏州国润以 1,470 万元受让中德工艺品厂持有的海聆梦 350 万元股权。

2013 年 9 月 24 日，杨廷栋、包文龙、何余金分别与中德工艺品厂、海聆梦签署了《关于大丰海聆梦家纺有限公司股权转让之投资协议》及《补充协议》，分别约定杨廷栋以 1,260 万元受让中德工艺品厂持有的海聆梦 300 万元股权；包文龙以 210 万元受让中德工艺品厂持有的海聆梦 50 万元股权；何余金以 210 万元受让中德工艺品厂持有的海聆梦 50 万元股权。2013 年 12 月 11 日，上述各方就上述协议进行了公证。

2013 年 9 月 25 日，上海创丰与中德工艺品厂、海聆梦、邱建林、倪晨签署了《关于大丰海聆梦家纺有限公司之股权转让协议》及《补充协议》，约定上海创丰以 1,000 万元价格受让中德工艺品厂持有的海聆梦 232.92 万元股权。

2013 年 12 月 18 日，大丰工商局出具编号为（09820159）公司变更[2013]第 12180001 号《公司准予变更登记通知书》，审核同意海聆梦上述股东变更工商登记事项。

此次变更后，海聆梦股东出资额及出资比例如下表：

序号	股东名称	实缴出资（万元）	出资比例（%）
1	中德工艺品厂	697.679935	7.75
2	邱建林	3802.52461	42.25
3	倪晨	2499.875448	27.78
4	汪方	700	7.78
5	崔竝宇	10	0.11
6	李信林	10	0.11
7	田丰	8	0.09
8	苏亚丽	5	0.06
9	刘萍	4	0.04
10	朱启锋	20	0.22
11	周兴志	10	0.11
12	张友东	50	0.56
13	黄秀国	50	0.56
14	倪震	150	1.66

15	苏州国润	350	3.88
16	上海创丰	232.92	2.89
17	杨廷栋	300	3.33
18	包文龙	50	0.56
19	何余金	50	0.56
合 计		9000	100.00

（17）2014年2月：股权转让

2013年12月25日，海聆梦召开股东会会议，会议一致同意以下决议：公司注册资本为人民币9000万元，其中中德工艺品厂持有公司注册资本697.679935万元，占注册资本总额的7.75%。中德工艺品厂将其所持有的232.92万元注册资本，以人民币1000万元的价格转让给上海景嘉；将其持有的186.3万元注册资本以人民币800万元的价格转让给上海智笙；将其持有的138.689935万元注册资本以人民币595.40万元的价格转让给上海创丰；将其所持有的139.77万元注册资本以人民币600万元转让给河北国创等。

2013年12月25日，上海景嘉、上海智笙分别与中德工艺品厂、海聆梦、邱建林、倪晨签署了《关于大丰海聆梦家纺有限公司之股权转让协议》及《补充协议》，约定上海景嘉以1000万元价格受让中德工艺品厂持有的海聆梦232.92万元股权；上海智笙以800万元价格受让中德工艺品厂持有的海聆梦186.30万元股权。

2014年1月23日，上海创丰、河北国创分别与中德工艺品厂、海聆梦、邱建林、倪晨签署了《关于大丰海聆梦家纺有限公司之股权转让协议》及《补充协议》，约定上海创丰以595.4万元价格受让中德工艺品厂持有的大丰海聆梦138.689935万元股权；河北国创以600万元价格受让中德工艺品厂持有的大丰海聆梦139.77万元股权。

2014年2月28日，盐城市工商局核准了海聆梦的上述变更登记事项，并换发了新的《企业法人营业执照》。

此次变更后，海聆梦股东出资额及出资比例如下表：

序号	股东名称	出资额（万元）	出资比例（%）
1	邱建林	3802.52461	42.25
2	倪晨	2499.875448	27.78
3	汪方	700	7.78
4	崔竑宇	10	0.11
5	李信林	10	0.11
6	田丰	8	0.09

7	苏亚丽	5	0.06
8	刘萍	4	0.04
9	朱启锋	20	0.22
10	周兴志	10	0.11
11	张友东	50	0.56
12	黄秀国	50	0.56
13	倪震	150	1.66
14	苏州国润	350	3.88
15	杨廷栋	300	3.33
16	包文龙	50	0.56
17	何余金	50	0.56
18	上海智笙	186.30	2.07
19	上海景嘉	232.92	2.588
20	上海创丰	371.61	2.59
21	河北国创	139.77	1.553
合计		9000	100.00

(18) 2014年6月：股权转让

2014年5月30日，田丰、倪晨签署了《大丰海聆梦家纺有限公司股权转让协议》，约定因田丰主动离职，将其持有的海聆梦8万元股权以人民币11.4万元转让给倪晨。

2014年6月13日，盐城市工商局核准海聆梦上述变更登记事项，并换发了新的《企业法人营业执照》。

此次变更后，海聆梦股东出资额及出资比例如下表：

序号	股东名称	出资额（万元）	出资比例（%）
1	邱建林	3802.52461	42.25
2	倪晨	2507.875448	27.87
3	汪方	700	7.78
4	崔竝宇	10	0.11
5	李信林	10	0.11
6	苏亚丽	5	0.06
7	刘萍	4	0.04
8	朱启锋	20	0.22
9	周兴志	10	0.11
10	张友东	50	0.56
11	黄秀国	50	0.56
12	倪震	150	1.66
13	苏州国润	350	3.88
14	杨廷栋	300	3.33
15	包文龙	50	0.56
16	何余金	50	0.56
17	上海智笙	186.30	2.07
18	上海景嘉	232.92	2.588
19	上海创丰	371.61	4.43

20	河北国创	139.77	1.553
合计		9000	100.00

（19）2015年6月：股权转让

2015年5月20日，邱建林、海聆梦分别与新疆通海、泓兆信息、邱醒亚、蒋乾锐签署《关于大丰海聆梦家纺有限公司股权转让之投资协议》及《补充协议》，约定邱建林分别将其所持有的海聆梦450万元的出资以人民币3,150万的价格转让给新疆通海；将其持有的海聆梦100万元的出资以人民币700元的价格转让给泓兆信息；将其持有的海聆梦450万元的出资以人民币3,150万元的价格转让给邱醒亚；将其所持有的海聆梦300万元的出资以人民币2,100万元转让给蒋乾锐。同日，倪晨与周晓萍签署《关于大丰海聆梦家纺有限公司股权转让之投资协议》，约定倪晨将其所持有的海聆梦500万元的出资以人民币3,500万的价格转让给周晓萍。

2015年6月，海聆梦召开股东会会议并作出决议同意上述股权转让等事项。

2015年6月29日，大丰市市场监督管理局核准海聆梦上述股权变更登记事项，并换发了新的《企业法人营业执照》。

本次变更完成后，海聆梦股东、出资额及出资比例情况如下：

序号	股东姓名/名称	出资额（万元）	出资比例（%）
1	邱建林	2,502.524610	27.81
2	倪晨	2,007.875448	22.31
3	汪方	700.000000	7.78
4	崔竝宇	10.000000	0.11
5	李信林	10.000000	0.11
6	苏亚丽	5.000000	0.06
7	刘萍	4.000000	0.04
8	朱启锋	20.000000	0.22
9	周兴志	10.000000	0.11
10	张友东	50.000000	0.56
11	黄秀国	50.000000	0.56
12	倪震	150.000000	1.67
13	苏州国润	350.000000	3.89
14	杨廷栋	300.000000	3.33
15	包文龙	50.000000	0.56
16	何余金	50.000000	0.56
17	上海智笙	186.300000	2.07
18	上海景嘉	232.920000	2.59
19	上海创丰	371.610000	4.13
20	河北国创	139.770000	1.56
21	周晓萍	500.000000	5.56
22	蒋乾锐	300.000000	3.33

23	邱醒亚	450.000000	5.00
24	泓兆信息	100.000000	1.11
25	新疆通海	450.000000	5.00
合计		9,000.000000	100.00

3、股权结构及控制关系情况

截至本预案签署日，海聆梦股权结构图如下：

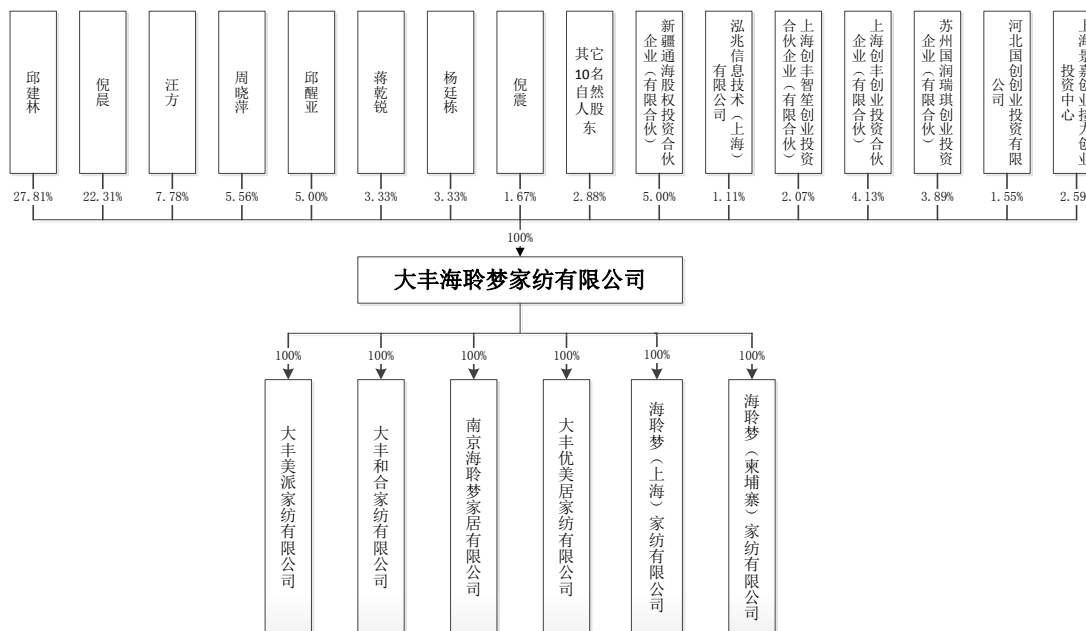

公司股东中邱建林与倪晨系夫妻关系，倪震为倪晨之弟，张友东为倪晨之舅；其他股东直接不存在亲属关系。

4、下属子公司情况

(1) 大丰优美居家纺

①基本情况

公司名称	大丰优美居家纺有限公司
注册资本	707.8743 万元
法定代表人	倪震
住所	大丰市经济开发区锦丰路 8 号
公司类型	有限责任公司（法人独资）
营业范围	床上用品、塑料包装袋、服装、鞋帽、针纺织品、工艺品、玩具、纱线、纸箱制造；花边编织；皮革制品、日用品（除电动三轮车）、纺织品销售；自营和代理各类商品和技术的进出口业务（国家限定企业（依法须经批

准的项目，经相关部门批准后方可开展经营活动）经营或禁止进出口的商品和技术除外）

成立日期 2004 年 12 月 30 日
营业执照注册号 320900400004981
营业期限 2004 年 12 月 30 日至 2019 年 12 月 29 日

②历史沿革

A、2004 年 12 月，优美居设立

2004 年 12 月 22 日，盐城工商局出具（005）名称预核[2004]第 12220000 号《企业名称预先核准通知书》，核用公司名称为“大丰汇荣木业有限公司”。

2004 年 12 月 29 日，浩鸿投资和 Yang Textiles 共同签署了《合资经营大丰汇荣木业有限公司合同》（以下简称“《合资合同》”）及《合资经营大丰汇荣木业有限公司章程》（以下简称“《汇荣木业章程》”）。

2004 年 12 月 29 日，大丰经贸局出具《关于大丰汇荣木业有限公司<合同>、<章程>的批复》（大外经贸[2004]82 号），核准了浩鸿投资和 Yang Textiles 投资设立汇荣木业等事宜并批准了《合资合同》及《汇荣木业章程》。

2004 年 12 月，江苏省政府颁发编号为商外资苏府资字[2004]55704 号《中华人民共和国外商投资企业批准证书》（以下简称“《外商投资企业批准证书》”），批准浩鸿投资和 Yang Textiles 共同出资设立汇荣木业等相关事宜。

2004 年 12 月 30 日，盐城工商局向汇荣木业签发了企合苏盐总字第 001895 号的《企业法人营业执照》，汇荣木业依法成立。

B、2005 年 8 月，增加实收资本、变更股东

2005 年 5 月 25 日，盐城丰华会计师事务所有限公司（以下简称“丰华会计所”）出具丰华会（2005）验第 071 号《验资报告》验证：截至 2005 年 5 月 25 日止，汇荣木业已收到股东 Yang Textiles 缴纳的注册资本 13 万美元，出资方式为货币。

2005 年 6 月 28 日，丰华会计所出具丰华会（2005）验第 094 号《验资报告》验证：截至 2005 年 6 月 28 日止，汇荣木业已收到股东浩鸿投资缴纳的注册资本 12 万美元，出资方式为货币。

2005 年 6 月 6 日，Yang Textiles 与浩荣集团签订了《股权转让协议书》，约定将 Yang Textiles 持有的汇荣木业 52.00% 的股权一次性转让给浩荣集团。同日，浩鸿投资出具《承诺书》声明放弃 Yang Textiles 前述转让股权的优先购买权。

2005年6月20日，汇荣木业召开董事会会议并作出决议同意股东 Yang Textiles 将其持有的 52.00% 股权转让给浩荣集团。同日，浩鸿投资与浩荣集团签署变更了上述事宜的《合资合同》及《汇荣木业章程》。

2005年6月21日，大丰经贸局出具《关于大丰汇荣木业有限公司<合同>、<章程>变更的批复》（大外经贸资[2005]54号），同意前述公司股权转让等相关事宜。

2005年6月21日，江苏省政府向汇荣木业换发了新的《台港澳侨投资企业批准证书》（商外资苏府资字[2004]55704号），批准汇荣木业投资者变更等相关事宜。

2005年8月24日，盐城工商局审核批准了汇荣木业股权转让事宜并为汇荣木业换发了新的《企业法人营业执照》。

本次变更完成后，汇荣木业的股东、出资额及出资比例情况如下：

序号	股东名称	认缴出资额（万美元）	认缴出资比例（%）	实缴出资额（万美元）
1	浩鸿投资	12.00	48.00	12.00
2	浩荣集团	13.00	52.00	13.00
	合计	25.00	100.00	25.00

C、2006年1月，第一次增加注册资本暨实收资本

2005年12月14日，汇荣木业召开董事会会议并作出决议同意：投资总额由原来的30万美元增加至50万美元，注册资本由原来的25万美元增加至45万美元，新增出资全部由浩荣集团认购。

2005年12月30日，浩鸿投资与浩荣集团签署变更了上述事宜的《汇荣木业章程》。

2005年12月14日，大丰经贸局出具《关于大丰汇荣木业有限公司<合同>、<章程>变更的批复》（大外经贸资[2005]34号），同意前述投资总额、注册资本变更事宜。

2005年，江苏省政府向汇荣木业换发新的《台港澳侨投资企业批准证书》（商外资苏府资字[2004]55704号），审核同意前述投资总额、注册资本变更事宜。

2005年12月30日，正中会计所出具苏正中验字[2005]226号《验资报告》验证：截至2005年12月30日止，汇荣木业已收到股东浩荣集团缴纳的新增注册资本（实收资本）合计20万美元，为货币出资。

2006年1月19日，盐城工商局审核批准了汇荣木业变更注册资本暨实收资本事宜并为汇荣木业换发了新的《企业法人营业执照》。

本次变更完成后，汇荣木业的股东、出资额及出资比例情况如下：

序号	股东名称	认缴出资额（万美元）	认缴出资比例（%）	实缴出资额（万美元）
1	浩鸿投资	12.00	26.67	12.00
2	浩荣集团	33.00	73.33	33.00
合计		45.00	100.00	45.00

D、2008年10月，变更公司名称、经营范围

2008年10月16日，大丰工商局出具(09820159)名称变更[2008]第10160001号《名称变更核准通知书》，核用公司名称为“大丰海聆梦塑料包装有限公司”。

2008年9月8日，汇荣木业召开董事会会议并作出决议同意：

将公司名称变更为“大丰海聆梦塑料包装有限公司”；

将经营范围变更为“生产服装、鞋帽、针纺织品、工艺品玩具、塑料包装袋、纱线、纸箱、花边编织并销售本公司自产产品”。

2008年10月10日，大丰经贸局出具《关于同意大丰汇荣木业有限公司变更公司名称、经营范围及修改公司章程的批复》（大外经贸[2008]175号），审核同意前述变更公司名称及经营范围等事宜。

2008年10月10日，江苏省政府向汇荣木业换发新的《台港澳侨投资企业批准证书》（商外资苏府资字[2004]55704号），审核同意前述变更公司名称及经营范围等事宜。

2008年10月16日，盐城工商局审核批准了汇荣木业变更公司名称、经营范围事宜并为汇荣木业换发了新的《企业法人营业执照》。

E、2008年10月，第二次增加注册资本

2007年6月6日，汇荣木业董事会作出决议同意将公司投资总额增加至100万美元，注册资本增加至95万美元；新增注册资本由浩荣集团以现汇方式出资认缴。

2007年6月15日，大丰经贸局出具《关于同意大丰汇荣木业有限公司增资及修改公司章程的批复》（大外经贸资[2007]71号），审核同意前述变更投资总额和注册资本事宜。

2007年6月15日，江苏省政府向汇荣木业换发新的《台港澳侨投资企业批准证书》（商外资苏府资字[2004]55704号），审核同意前述投资总额和注册资本的变更事宜。

2008年10月7日，汇荣木业向大丰经贸局申请将《台港澳侨投资企业批准证书》延期至2008年10月30日并获大丰经贸局同意。

2008年10月7日，中博会计所出具盐中博华验[2008]615号《验资报告》验证：截至2008年10月6日止，汇荣木业已收到股东浩荣集团缴纳的新增注册资本合计50万美元，为货币出资。

2008年10月19日，盐城工商局审核批准了海聆梦包装变更注册资本暨实收资本事宜并为海聆梦包装换发了注册号为320900400004981新的《企业法人营业执照》。

本次变更后，海聆梦包装的股东、出资额及出资比例情况如下：

序号	股东名称	认缴出资额（万美元）	认缴出资比例（%）	实缴出资额（万美元）
1	浩鸿投资	12.00	12.63	12.00
2	浩荣集团	83.00	87.37	83.00
合计		95.00	100.00	95.00

F、2008年12月，变更股东

2008年8月10日，浩荣集团和海聆梦签署《股权转让协议书》，将其持有52.63%的股权以人民币325万元转让给海聆梦，浩鸿投资签署《股权转让声明》同意放弃优先受让权。

2008年11月24日，大丰经贸局出具《关于同意大丰海聆梦塑料包装有限公司转股及修改公司章程的批复》（大外经贸资[2008]219号），同意前述变更投资者事宜。

2008年11月24日，江苏省政府向海聆梦包装换发新的《台港澳侨投资企业批准证书》（商外资苏府资字[2004]55704号），审核同意前述投资者变更事宜。

2008年12月5日，盐城工商局审核批准了海聆梦包装变更股东事宜并为海聆梦包装换发了新的《企业法人营业执照》。

本次变更后，海聆梦包装的股东、出资额及出资比例情况如下：

序号	股东名称	认缴出资额（万美元）	认缴出资比例（%）	实缴出资额（万美元）
1	浩鸿投资	12.00	12.63	12.00
2	浩荣集团	33.00	34.74	33.00

3	海聆梦	50.00	52.63	50.00
	合计	95.00	100.00	95.00

G、2013年2月，变更股东、公司性质

2012年12月18日，海聆梦包装召开董事会会议并作出决议同意：（a）公司股东浩荣集团将其持有的34.74%股权以33万美元转让给海聆梦，股东浩鸿投资持有的12.63%股权以12万美元转让给海聆梦；（b）公司变更为内资企业。

2012年12月18日，浩荣集团、浩鸿投资和海聆梦签署《股权转让协议》，浩荣集团将其持有的34.74%股权以33万美元对价转让给海聆梦，浩鸿投资持有的12.63%股权以12万美元对价转让给海聆梦，浩荣集团、浩鸿投资分别放弃其享有的优先受让权。

2012年12月25日，大丰市商务局出具《关于同意大丰海聆梦塑料包装有限公司股权转让及变更企业类型的批复》（大商资发[2012]119号），审核同意前述股权转让及公司性质变更事宜。

2013年2月15日，大丰工商局审核批准了海聆梦包装变更股东及公司性质事宜并为海聆梦包装换发了新的《企业法人营业执照》。

2013年2月20日，海聆梦包装签署新的公司章程。

浩荣集团、浩鸿投资和海聆梦签署《关于终止大丰海聆梦塑料包装有限公司合同和章程的协议》，终止原《合资合同》及《汇荣木业章程》。

2013年4月8日，天翔会计所出具盐天翔所验[2013]70号《验资报告》验证：截至2013年2月28日止，海聆梦包装注册资本由95万美元变更为按原缴纳出资当日汇率（中间价）折合人民币合计707.8743万元，变更后注册资本为人民币707.8743万元，实收资本为人民币707.8743万元。

本次变更后，海聆梦包装的股东、出资额及出资比例情况如下：

序号	股东名称	认缴出资额（万元）	认缴出资比例（%）	实缴出资额（万元）
1	海聆梦	707.8743	100.00	707.8743
	合计	707.8743	100.00	707.8743

H、2013年11月，变更公司名称、经营范围

2013年10月28日，海聆梦包装作出股东决定同意：（a）将公司名称变更为“大丰优美居家纺有限公司”；（b）经营范围变更为“床上用品、塑料包装袋、服装、鞋帽、针纺织品、工艺品、玩具、纱线、纸箱制造；花边编织；皮革制品、

日用品（除电动三轮车）、纺织品销售；自营和代理各类商品和技术的进出口业务（国家限定企业经营或禁止进出口的商品和技术除外）”。

2013年11月6日，海聆梦包装就前述变更事宜签署章程修正案。

2013年11月6日，大丰工商局审核批准了海聆梦包装变更名称和经营范围事宜并为海聆梦包装换发了新的《企业法人营业执照》。

③主要财务指标

万元			
项目	2015年7月31日	2014年12月31日	2013年12月31日
总资产	1,329.22	1,367.38	2,207.68
总负债	725.44	796.52	1,658.13
所有者权益	603.78	570.86	549.56
项目	2015年1-7月	2014年度	2013年度
营业收入	681.09	1,435.24	1,986.06
营业利润	44.28	30.05	69.23
利润总额	44.27	28.62	68.41
净利润	32.92	21.30	52.72

（2）大丰和合家纺有限公司

①基本情况

公司名称	大丰和合家纺有限公司
注册资本	2,000 万元整
法定代表人	张秀东
住所	大丰市三龙镇工业集中区中小企业创业园
公司类型	有限责任公司（法人独资）
营业范围	床上用品、服装、鞋帽、针纺织品、玩具、布制造、加工；浆纱。（依法须经批准的项目，经相关部门批准后方可开展经营活动）
成立日期	2010年4月7日
营业执照注册号	320982000129180
营业期限	2010年4月7日至2025年4月6日

②历史沿革

A、2010年4月，和合家纺设立

2010年3月22日，大丰工商局出具了（09820035）名称预核登记[2010]第03220039号《名称预先核准通知书》，公司名称为“大丰和合家纺有限公司”。

2010年3月26日，张秀东签署了《大丰和家纺有限公司章程》（以下简称“《和家纺章程》”），根据《和家纺章程》，和家纺的注册资本为600万元，全部由张秀东出资认缴。

2010年4月6日，盐城德顺会计师事务所（普通合伙）出具盐德顺验字[2010]第018号《验资报告》验证：截至2010年4月6日止，和家纺（筹）已收到股东缴纳的注册资本人民币600万元，实收资本为人民币600万元，均为货币出资。

2010年4月7日，大丰工商局和家纺颁发了注册号为320982000129180的《企业法人营业执照》，和家纺依法成立。

B、2010年12月，第一次增加注册资本

2010年12月19日，张秀东作出股东决定同意：（a）将和家纺注册资本由600万元人民币增加至1,300万元人民币，新增注册资本700万元由张秀东认缴，出资方式为货币；（b）通过公司章程修正案。

2010年12月20日，天翔会计所出具盐天翔所验[2010]403号《验资报告》验证：截至2010年12月20日止，和家纺已收到张秀东缴纳的新增注册资本（实收资本）合计人民币700万元。

2010年12月21日，大丰工商局审核批准了和家纺变更注册资本事宜并为和家纺换发了新的《企业法人营业执照》。

本次变更后，和家纺的股东、出资额及出资比例情况如下：

序号	股东名称	认缴出资额（万元）	认缴出资比例（%）	实缴出资额（万元）
1	张秀东	1,300	100.00	1,300
	合计	1,300	100.00	1,300

C、2010年12月，第二次增加注册资本

2010年12月20日，张秀东作出股东决定同意：（a）将和家纺注册资本由1,300万元人民币增加至2,000万元人民币，新增注册资本700万元由张秀东认缴，出资方式为货币；（b）通过公司章程修正案。

2010年12月21日，天翔会计所出具盐天翔所验[2010]405号《验资报告》验证：截至2010年12月21日止，和家纺已收到张秀东缴纳的新增注册资本合计人民币700万元。

2010年12月22日，大丰工商局审核批准了和合家纺变更注册资本事宜并为和合家纺换发了新的《企业法人营业执照》。

本次变更后，和合家纺的股东、出资额及出资比例情况如下：

序号	股东名称	认缴出资额（万元）	认缴出资比例（%）	实缴出资额（万元）
1	张秀东	2,000	100.00	2,000
	合计	2,000	100.00	2,000

D、2013年12月，变更股东

2013年12月18日，张秀东和海聆梦签署《股权转让协议》，张秀东将其持有的100%股权以17,516,448.75元转让给海聆梦。

2013年12月19日，大丰工商局审核批准了和合家纺变更股东事宜并为和合家纺换发了新的《企业法人营业执照》。

本次变更后，和合家纺的股东、出资额及出资比例情况如下：

序号	股东名称	认缴出资额（万元）	认缴出资比例（%）	实缴出资额（万元）
1	海聆梦	2,000	100.00	2,000
	合计	2,000	100.00	2,000

③主要财务指标

项目	万元		
	2015年7月31日	2014年12月31日	2013年12月31日
总资产	3,456.57	4,243.34	7,493.22
总负债	2,439.20	1,791.57	5,092.72
所有者权益	1,017.37	2,451.77	2,400.50
项目	2015年1-7月	2014年度	2013年度
营业收入	2,133.30	5,041.55	3,478.50
营业利润	-16.41	77.73	-20.70
利润总额	-16.71	68.58	-21.38
净利润	-12.57	51.27	-25.34

(3) 海聆梦（上海）家纺有限公司

①基本情况

公司名称	海聆梦（上海）家纺有限公司
注册资本	人民币100万元整
法定代表人	胡军华
住所	浦东新区南汇新城镇芦潮港路1758号1幢8208室
公司类型	一人有限责任公司（法人独资）
营业范围	纺织用品及面辅料的销售，服装销售，实业投资，投资管理，投资咨询（除经纪），从事货物及技术的进出口

业务，家居用品、日用百货和厨房用品的销售。【依法须经批准的项目，经相关部门批准后方可开展经营活动】

成立日期 2011年4月7日
营业执照注册号 310115001810083
营业期限 2011年4月7日至2041年4月6日

②历史沿革

A、2011年4月，上海海聆梦的设立

2011年3月18日，上海市工商局出具了沪工商注名预核字第01201103180364号《企业名称预先核准通知书》，核用公司名称为“上海蓓艾嘉商贸有限公司”。

2011年3月23日，倪晨签署了《上海蓓艾嘉商贸有限公司章程》（以下简称“《上海蓓艾嘉章程》”），根据《上海蓓艾嘉章程》，上海蓓艾嘉的注册资本为100万元，全部由倪晨出资认缴。

2011年3月30日，上海欧柯盟会计师事务所有限公司出具编号为欧验(2011)6005号《验资报告》验证：截至2011年3月29日止，上海蓓艾嘉（筹）已收到股东缴纳的注册资本（实收资本）合计人民币100万元，为货币出资。

2011年4月7日，浦东工商局向上海蓓艾嘉颁发了注册号为310115001810083的《企业法人营业执照》，上海蓓艾嘉成立。

B、2012年11月，变更公司名称、经营范围

2012年11月26日，上海蓓艾嘉作出股东决定同意：（a）将上海艾蓓嘉更名为“海聆梦（上海）家纺有限公司”；（b）将公司经营范围变更为“纺织用品及面辅料的销售，服装销售，实业投资，投资管理，投资咨询（除经纪），从事货物及技术的进出口业务”；（c）通过公司章程修正案。

2012年11月30日，浦东工商局审核批准了公司名称、经营范围变更事宜并为上海艾蓓嘉换发了新的《企业法人营业执照》。

C、2015年4月，变更股东

2015年3月11日，倪晨与海聆梦签署了《股权转让协议》，约定倪晨将其持有的100万元出资以人民币100万元的价格转让给海聆梦。

2015年3月11日，上海海聆梦作出股东决定，同意前述股权转让事宜并通过公司章程修正案。

2015年3月27日，浦东工商局审核批准了变更公司股东事宜并为上海海聆梦换发了新的《企业法人营业执照》。

本次股权转让完成后，上海海聆梦的股东、出资额及出资比例情况如下：

序号	股东名称	认缴出资额（万元）	认缴出资比例（%）	实缴出资额（万元）
1	海聆梦	100	100.00	100
	合计	100	100.00	100

③主要财务指标

万元

项目	2015年7月31日	2014年12月31日	2013年12月31日
总资产	34.63	41.82	68.59
总负债	669.91	553.00	384.39
所有者权益	-635.27	-511.18	-315.80
项目	2015年1-7月	2014年度	2013年度
营业收入	0.10	-	32.77
营业利润	-124.13	-195.43	-207.60
利润总额	-124.09	-195.38	-207.58
净利润	-124.09	-195.38	-207.58

（4）大丰美派家纺有限公司

①基本情况

公司名称	大丰美派家纺有限公司
注册资本	2,000万元整
法定代表人	张建生
住所	大丰市新丰镇同丰村一组
公司类型	有限责任公司（法人独资）
营业范围	床上用品、服装、鞋帽、针纺织品、工艺品、玩具、纱线、布制造、加工；花边编织；纺织品、浆纱销售；自营和代理各类商品和技术的进出口业务（国家限定企业经营或禁止进出口的商品和技术除外）。（依法须经批准的项目，经相关部门批准后方可开展经营活动）
成立日期	2015年2月4日
营业执照注册号	320982000277562
营业期限	2015年2月4日至长期

②历史沿革

A、2015年2月，美派家纺设立

2014年12月12日，大丰工商局出具了（09820042）名称预核登记[2014]第12120003号《名称预先核准通知书》，核用公司名称为“大丰美派家纺有限公司”。

2015年2月2日，海聆梦签署了《大丰美派家纺有限公司章程》（以下简称“《美派家纺章程》”），根据《美派家纺章程》，美派家纺的注册资本为2,000万元，全部由海聆梦出资认缴。

2015年2月4日，大丰工商局向美派家纺颁发了注册号为320982000277562的《营业执照》，美派家纺依法成立。

③主要财务指标

万元

项目	2015年7月31日	2014年12月31日	2013年12月31日
总资产	109.81	-	-
总负债	87.08	-	-
所有者权益	22.73	-	-
项目	2015年1-7月	2014年度	2013年度
营业收入	244.05	-	-
营业利润	30.26	-	-
利润总额	30.34	-	-
净利润	22.73	-	-

（5）南京海聆梦家居有限公司

①基本情况

公司名称	南京海聆梦家居有限公司
注册资本	2,000万元整
法定代表人	邱建林
住所	南京市玄武区珠江路185号404室
公司类型	有限责任公司（法人独资）
营业范围	床上用品加工、包装、生产；床上用品、针纺织品、皮革制品、日用百货、服装、玩具、饰品、工艺品、厨房用品销售；自营和代理各类商品及技术的进出口业务（国家限定企业经营或禁止进出口的商品和技术除外）。（依法须经批准的项目，经相关部门批准后方可开展经营活动）
成立日期	2013年4月19日
营业执照注册号	320104000137348

营业期限 2013年4月19日至***

②历史沿革

A、2013年4月，南京海聆梦的设立

2013年3月20日，南京市工商局出具了320100M807535号《名称预先核准通知书》，核用公司名称为“南京海聆梦家居有限公司”。

2013年4月10日，海聆梦签署了《南京海聆梦家居有限公司章程》（以下简称“《南京海聆梦章程》”），根据《南京海聆梦章程》，南京海聆梦的注册资本为50万元，全部由海聆梦出资认缴。

2013年4月11日，江苏瑞泽会计师事务所有限公司出具苏瑞泽验（2013）A-066号《验资报告》验证：截至2013年4月10日止，南京海聆梦（筹）已收到股东缴纳的注册资本（实收资本）人民币50万元，出资方式为货币。

2013年4月19日，秦淮工商局向南京海聆梦颁发了注册号为320104000137348的《企业法人营业执照》，南京海聆梦成立。

B、2014年4月，增加注册资本

2014年3月10日，海聆梦作出股东决定将南京海聆梦注册资本由50万增加至2,000万元人民币，新增注册资本1,950万元由海聆梦认缴。

2014年4月1日，秦淮工商局审核批准了变更公司注册资本事宜并为南京海聆梦换发了新的《企业法人营业执照》。

本次股权转让完成后，南京海聆梦的的股东、出资额及出资比例情况如下：

序号	股东名称	认缴出资额（万元）	认缴出资比例（%）	实缴出资额（万元）
1	海聆梦	2,000	100.00	-
	合计	2,000	100.00	-

③主要财务指标

项目	万元		
	2015年7月31日	2014年12月31日	2013年12月31日
总资产	3,887.11	3,708.44	143.42
总负债	2,489.63	2,210.26	226.61
归属于母公司所有者权益	1,397.48	1,498.18	-83.19
项目	2015年1-7月	2014年度	2013年度
营业收入	2,868.97	1,478.21	62.97
营业利润	-98.73	-368.01	-133.18
利润总额	-100.70	-368.63	-133.18
归属于母公司所有者的净利润	-100.70	-368.63	-133.18

(6) 海聆梦（柬埔寨）家纺有限公司

①基本情况

公司名称	海聆梦（柬埔寨）家纺有限公司
注册资本	1,000,000 美金
公司负责人	NI CHEN 女士第三方执行董事长、QIU JIANLIN 先生 “第三方”总裁、NI ZHEN 先生“第三方”总裁
住所	西哈努克省布雷诺县利尔穆乡 4 号国家公路西哈努克经济特区
公司类型	全体私人责任制集团有限公司
营业内容	纺织类工厂
注册日期	2014 年 2 月 3 日
注册证号码	Inv.0416E/2014
营业期限	99 年

②历史沿革

A、2014 年 2 月，柬埔寨海聆梦的设立

柬埔寨海聆梦成立于 2014 年 2 月 10 日，系由海聆梦作为出资人设立的全体私人责任制集团有限公司。根据柬埔寨王国国家商业部出具的编号 1166DN.JBD 《柬埔寨王国国家商业部部长批准》文件，柬埔寨海聆梦依法履行了必要的设立程序。2014 年 2 月 10 日，柬埔寨王国国家商业部向柬埔寨海聆梦核发注册号码为 Inv.0416E/2014 的《营业执照-商业注册登记证》，柬埔寨海聆梦设立时的注册资本为 100 万美元。

2014 年 3 月 3 日，中华人民共和国商务部向海聆梦家纺颁发编号为商境外投资证第 3200201400101 号《企业境外投资证书》，核准海聆梦出资 300 万美元出资设立柬埔寨海聆梦。

柬埔寨王国国家商业部于 2014 年 2 月 10 日向柬埔寨海聆梦核发注册号为 1166DN.JBD 的《营业执照-商业注册登记证》，柬埔寨海聆梦正式注册成立。

设立时，柬埔寨海聆梦股权结构如下：

序号	股东名称	认缴出资额（万美元）	认缴出资比例（%）	实缴出资额（万美元）
1	海聆梦家纺	100	100.00	-
	合计	100	100.00	-

③主要财务指标

万元

项目	2015年7月31日	2014年12月31日	2013年12月31日
总资产	1,506.59	1,027.98	-
总负债	1,446.28	863.13	-
所有者权益	60.31	164.85	-
项目	2015年1-7月	2014年度	2013年度
营业收入	1,046.32	628.93	-
营业利润	-104.60	-187.19	-
利润总额	-104.60	-187.19	-
净利润	-104.60	-187.19	-

(二) 华茂进出口

1、基本信息

公司名称 安徽华茂进出口有限责任公司
 注册资本 2,000.00 万元
 法定代表人 戴黄清
 住所 安徽省安庆市纺织南路 80 号
 公司类型 有限责任公司
 经营范围 自营和代理各类商品和技术进出口业务（国家限定企业经营或禁止进出口商品和技术除外）；仓储。
 成立日期 1998 年 12 月 26 日
 营业执照号 340800000012980
 税务登记证 340803711017335
 组织机构代码 71101733-5

2、历史沿革

(1) 1998年，公司设立

华茂进出口系对外贸易经济合作部（以下简称“外经贸部”）1998 年 9 月 29 日以《关于成立安徽华茂进出口有限责任公司的批复》（[1998]外经贸政审函字第 2562 号）批准，由安徽省安庆纺织厂（后变更为“安徽华茂集团有限公司”）出资设立的有限责任公司，公司设立时的注册资本为人民币 2000 万元。

1998 年 12 月 14 日，安徽省安庆会计师事务所出具庆会验字（98）124 号《验资报告》，经审验，截至 1998 年 12 月 14 日止，华茂进出口已收到安徽省安庆纺织厂缴纳的注册资本合计人民币 2,000 万元，均为货币出资。

（2）2015年7月资产划转

为了解决华茂集团与上市公司的关联交易等问题，保持上市公司资产的完整性，2015年7月，华茂集团将名下与上市公司生产经营相关的资产按账面净值划转至其全资子公司华茂进出口名下，华茂集团按增加“长期股权投资”处理，子公司华茂进出口按增加“资本公积”处理。华茂集团划转至华茂进出口的生产经营性等资产的原账面价值为10,273.95万元，考虑缴纳的相关土地出让金、税费等，华茂进出口按照11,382.27万元作为入账价值。本次资产划转，增加华茂进出口的资本公积，注册资本不增加。

至本预案签署之日，华茂集团一直系华茂进出口唯一的股东，华茂进出口的股东未发生变更。

3、股权结构及控制关系情况

截至本预案签署日，华茂进出口股权结构图如下：

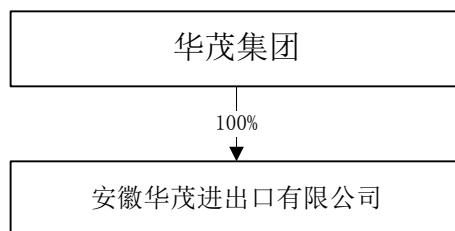

二、最近两年及一期的主要财务数据

（一）海聆梦最近两年一期简要合并财务报表

根据海聆梦2013年、2014年和2015年1-7月未经审计合并财务报表，其主要财务数据及财务指标如下：

1、海聆梦合并资产负债表

单位：万元

项 目	2015年7月31日	2014年12月31日	2013年12月31日
流动资产合计	52,916.88	63,869.20	53,084.03
非流动资产合计	7,577.96	7,696.76	7,767.50
资产总计	60,494.85	71,565.96	60,851.53
流动负债合计	45,286.26	47,615.26	42,372.38
非流动负债合计	—	—	—
负债合计	45,286.26	47,615.26	42,372.38
归属于母公司所有者权益合计	15,208.59	23,950.70	18,479.16
少数股东权益	—	—	—
所有者权益合计	15,208.59	23,950.70	18,479.16

2014年12月31日，海聆梦总资产、净资产分别为71,565.96万元、23,950.70万元，2015年7月31日的总资产、净资产分别为60,494.85、15,208.59万元，2015年7月31日海聆梦的总资产、净资产分别较2014年末减少了11,071.11万元、8,742.11万元，主要原因是2015年5月，海聆梦召开股东会并作出股利分配决议，对海聆梦2014年及以前年度利润进行分配，分配股利11,000.00万元。故标的资产海聆梦2015年7月31日的总资产和净资产均小于2014年12月31日。上述股利款预计将于近期支付完毕。

2、海聆梦合并利润表

单位：万元

项 目	2015年1-7月	2014年度	2013年度
营业收入	39,167.83	80,287.07	69,112.37
营业成本	33,401.80	69,034.12	59,365.50
营业利润	3,281.56	7,051.42	5,772.36
利润总额	3,311.76	7,569.15	6,931.48
净利润	2,357.71	5,475.36	5,189.56
归属于母公司所有者的净利润	2,357.71	5,475.36	5,182.63

3、海聆梦合并现金流量表

单位：万元

项 目	2015年1-7月	2014年度	2013年度
经营活动产生的现金流量净额	-4,303.45	7,599.99	14,200.12
投资活动产生的现金流量净额	-164.82	-418.73	-1,344.15
筹资活动产生的现金流量净额	24,177.50	-7,924.76	-13,484.55
汇率变动对现金的影响	4.15	-3.88	-5.12
现金及现金等价物净增加额	19,713.37	-747.38	-633.71

4、海聆梦合并口径主要财务指标

项 目	2015年1-7月	2014年度	2013年度
流动比率（倍）	1.17	1.34	1.25
速动比率（倍）	0.95	1.10	1.02
资产负债率	74.86%	66.53%	69.63%
毛利率	14.72%	14.02%	14.10%

（二）华茂进出口最近两年一期简要财务报表

根据华茂进出口2013年、2014年和2015年1-7月未经审计财务报表，其主要财务数据及财务指标如下：

1、华茂进出口资产负债表

单位：万元

项 目	2015年7月31日	2014年12月31日	2013年12月31日
-----	------------	-------------	-------------

流动资产合计	12,701.12	10,498.68	11,485.44
非流动资产合计	11,427.53	97.21	38.58
资产总计	24,128.66	10,595.89	11,524.02
流动负债合计	9,171.38	6,190.30	7,313.46
非流动负债合计	-	-	-
负债合计	9,171.38	6,190.30	7,313.46
所有者权益合计	14,957.28	4,405.58	4,210.56

本次交易前，华茂股份因生产经营需要，存在使用华茂集团房产、土地等生产经营性资产的情况。为了解决上市公司与华茂集团之间生产经营性资产的使用问题，解决关联交易，2015年7月，华茂集团将名下供上市公司使用的生产经营性资产等（账面价值约为10,273.95万元）注入其全资子公司华茂进出口，华茂进出口取得上述房产土地后，确认应补缴土地出让金、契税及维修基金等合计1,108.33万元，因此华茂进出口2015年7月31日的总资产和净资产大幅增加。

项目	华茂进出口原总资产、净资产	划转后华茂进出口总资产、净资产
2015年7月划入华茂进出口的资产	-	11,352.16
其中：投资性房地产	-	11,352.16
华茂进出口其他资产	12,776.50	12,776.50
负债总额	8,063.05	9,171.37
净资产	4,713.45	14,957.29

2、华茂进出口利润表

单位：万元

项目	2015年1-7月	2014年度	2013年度
营业收入	18,118.14	24,990.38	20,131.02
营业成本	17,454.57	24,030.91	19,336.16
营业利润	391.76	260.94	328.57
利润总额	391.59	273.12	378.05
净利润	277.74	195.03	283.49

3、华茂进出口现金流量表

单位：万元

项目	2015年1-7月	2014年度	2013年度
经营活动产生的现金流量净额	-2,460.68	286.42	-367.23
投资活动产生的现金流量净额	0.13	7.04	10.40
筹资活动产生的现金流量净额	3,295.27	-837.20	-1,262.23
汇率变动对现金的影响	103.37	91.99	-46.57
现金及现金等价物净增加额	938.08	-451.75	-1,665.63

4、华茂进出口主要财务指标

项 目	2015 年 1-7 月	2014 年度	2013 年度
流动比率（倍）	1.38	1.70	1.57
速动比率（倍）	1.03	1.32	1.26
资产负债率	38.01%	58.42%	63.46%
毛利率	3.66%	3.84%	3.95%

截至本预案签署日，标的资产尚在审计过程中，待审计工作完成后，公司将在《重组报告书（草案）》中对各标的资产负债情况及盈利状况进行分析及讨论。

三、交易标的主营业务情况

（一）海聆梦主营业务情况

1、海聆梦主营业务、主要产品及变化情况

（1）海聆梦的主营业务

根据中国证监会颁布的《上市公司行业分类指引》（2012年修订），海聆梦主营业务属于“C17 纺织业”。按照国家统计局《国民经济行业分类》（GB/T 4754-2011），海聆梦主营业务属于“C17 纺织业”中的“C177”家用纺织制成品制造行业。家用纺织品行业，与服装用纺织品业、产业用纺织品业共同构成了现代纺织品行业的三大子行业。

在家用纺织品行业中，根据产品终端用途的不同，又可分为“床、巾、绒、厨、帕、帘、艺、毯、线、袋”等十大类产品。其中，床用纺织品类是家用纺织品行业中最为核心的组成部分，年产值约占家纺工业总产值的三分之一以上。

海聆梦主要从事以床上用品为主的家纺用品的研发设计、生产、销售。海聆梦紧跟行业发展趋势和客户市场需求变化，通过自主研发、客户导向等方式，实现产品和技术的升级。海聆梦采取自主研发、自制生产、外协加工的模式，建立了原料、过程、产品一体化质量控制流程，确保了产品质量。海聆梦产品主要采用 OEM 等生产方式，为国外客户设计、代加工产品。海聆梦客户主要集中在北美（如美国、加拿大等）、南美（如智利、巴西、哥伦比亚等）、欧洲（如法国、西班牙等）、大洋洲（如新西兰、澳大利亚等）以及亚非等经济发达国家和地区。

（2）海聆梦主要产品

海聆梦经营的主要产品为床上用品类家纺产品，包括床单件套、被套件套、被子件套和其它（如窗帘、浴帘、毯子、靠垫等）系列。按产品面料分为全涤制产品、全棉制产品、涤棉制产品三大类别，主要产品图例如下：

产品类别	产品图例	
床单件套		
被套件套		
被子件套		
窗帘、浴帘		
毯子、靠垫		

(3) 海聆梦主营业务变化情况

报告期内，海聆梦一直致力于家纺产品的研发设计、生产、销售，主营业务未发生变化。

(4) 海聆梦的销售收入

海聆梦的主营业务是家纺产品的研发设计、生产、销售。报告期内，海聆梦

的家纺产品销售业务共计实现营业收入分别为 69,056.21 万元、80,005.85 万元和 39,155.91 万元，占各期营业收入的比例分别为 99.92%、99.65% 和 99.97%，家纺产品业务收入规模逐年上升。

报告期内，海聆梦营业收入情况如下：

单位：万元

产品类别	2015 年 1-7 月	2014 年度	2013 年度
主营业务收入	39,155.91	80,005.85	69,056.21
家纺产品	39,155.91	80,005.85	69,056.21
其他业务收入	11.92	281.22	56.15
其他	11.92	281.22	56.15
合计	39,167.83	80,287.07	69,112.37

(5) 海聆梦向前五大客户的销售情况

报告期内海聆梦向前五大客户销售的情况如下：

①2015 年 1-7 月

客户名称	金额（万元）	占营业收入的比例
DIVATEX HOME FASHION, INC.	13,001.24	33.19%
VALUE SOURCE GROUP CO., LTD.	2,808.89	7.17%
KOHL'S DEPARTMENT STORES INC.	2,280.62	5.82%
DSC CHINA LTD.	2,052.18	5.24%
DOLLAR GENERAL CORPORATION	1,661.73	4.24%
合计	21,804.66	55.67%

②2014 年度

客户名称	金额（万元）	占营业收入的比例
DIVATEX HOME FASHION, INC.	30,400.18	37.86%
DOLLAR GENERAL CORPORATION	7,609.81	9.48%
VALUE SOURCE GROUP CO., LTD	5,364.05	6.68%
KOHL'S DEPARTMENT STORES INC.	3,024.78	3.77%
DSC CHINA LTD .	2,834.41	3.53%
合计	49,233.24	61.32%

③2013 年度

客户名称	金额（万元）	占营业收入的比例(%)
DIVATEX HOME FASHION, INC.	31,055.48	44.93%
NEXT CREATIONS HOLDINGS, LLC.	5,585.09	8.08%
VALUE SOURCE GROUP CO., LTD.	3,675.73	5.32%
DOLLAR GENERAL CORPORATION	3,421.80	4.95%
NZ MERCHANTS LTD.	3,226.53	4.67%
合计	46,964.63	67.95%

注：经访谈，Himatsingka Seide Limited 持有 Himatsingka America Inc.100% 股权，Himatsingka America Inc. 又持有 Divatex Home Fashions, Inc.100% 股权和 DWI Holdings Inc.100% 股权，原 Himatsingka America Inc. 现更名为 Himatsingka Holdings NA。2015 年 8 月，

Himatsingka Seide Limited全资孙公司DWI Holdings Inc.吸收合并Divatex Home Fashion, Inc.并更名为Himatsingka America Inc. 自2015年8月起,海聆梦与DIVATEX HOME FASHION, INC.之间业务往来由Himatsingka America Inc.承继。该系企业内部实施的整合,为同一控制下企业整合与合并,对海聆梦的出口业务无实质性影响。

2015年10月,海聆梦与Himatsingka America Inc签订了备忘录, Himatsingka America Inc计划2016年度、2017年度每年从海聆梦采购金额约为5000万美元。

故该吸并事项不会影响海聆梦与Divatex Home Fashion, Inc.的合作关系,不会对海聆梦的出口业务造成重大影响。

2、海聆梦所处行业的主管部门、监管体制及主要政策、法律法规

(1) 家纺行业的主管部门和监管体制

我国家纺行业的行政主管部门是国家发展与改革委员会及其各地分支机构,行业自律管理机构是中国家用纺织品行业协会和各地方协会。具体职责分工情况如下:

主管部门	主要职责
国家发展与改革委员会	负责产业政策的制定,研究制定行业发展规划,指导行业结构调整,实施行业管理,参与行业体制改革、技术进步和技术改造、质量管理等工作。
工业和信息化部	制定并组织实施工业行业规划、计划和产业政策,提出优化产业布局、结构的政策建议等。
中国纺织工业联合会	制定行规行约,规范行业行为,建立行业自律机制,维护行业利益;向企业提供信息、咨询服务;综合协调纺织各行业之间经济技术关系,促进行业结构调整和产业升级,推动横向经济联合与协作;组织开展行业对外技术经济协作与交流等。
中国家用纺织品行业协会	负责产业及市场研究,主持同业开展协作和咨询服务,推动行业发展,提高行业开发新产品、开拓市场能力;负责行业自律管理并代表会员企业向政府部门提出产业发展建议及意见等。

目前,我国家纺行业的监管部门和自律管理机构对行业的管理主要体现在制定产业政策、规划行业发展战略、优化行业发展环境等宏观层面的监控管理上,而具体到企业层面的监控管理,诸如企业的发展战略、产品发展规划、市场营销手段等完全由企业基于市场化方式运作。

(2) 行业主要政策

家纺行业是我国的传统支柱产业,是国家产业政策重点支持的行业,现有的产业政策均体现了国家鼓励、支持发展家用纺织品行业的战略思路。

颁布时间	政策名称	颁布单位	相关内容
2009年4月	《纺织工业调整和振兴规划》	国务院	将稳定国内外市场、提高自主创新能力、加快实施技术改造、淘

			汰落后产能、优化区域布局、完善公共服务体系、加快自主品牌建设和提高企业竞争实力定为产业调整和振兴的主要任务。
2009年9月	《关于进一步加强纺织企业管理的指导意见》	工信部	在加强企业管理的重要意义和总体要求、加强现代企业制度建设和管理创新、加强基础管理、加强质量管理、加强营销管理、加强财务资金管理、加强成本管理、加强节能降耗管理、加强信息化建设、加强人才队伍建设、加强企业文化建设等 11 部分对纺织业提出了要求。
2012年1月	《纺织工业“十二五”发展规划》	工信部	将增强自主创新能力、加快技术升级步伐、加强质量管理和品牌建设、加强节能减排和资源循环利用、发展现代产业集群、优化产业区域布局、提高国际化水平、加强人力资源建设、优化组织结构及提高管理水平定为纺织工业“十二五”重点任务。支持有实力的纺织企业实施产业链上下游的兼并重组，推动以优势纺织企业为主体实施的兼并重组，优化存量资产，促进规模化、集约化经营。
2014年12月	《关于调整部分产品出口退税率的通知》	财政部、国家税务总局	提高部分高附加值产品、玉米加工产品、纺织品服装的出口退税率，调整后的出口退税率为 17%。

(3) 行业法律法规及主要标准

家纺产品与人民的生活休戚相关，所以国家颁布了相关的法规、标准对其进行规范。目前，我国已颁布的涉及家纺行业的强制性国家标准主要有 GB18401—2010《国家纺织产品基本安全技术规范》、GB5296.4—2012《消费品使用说明 纺织品和服装使用说明》、GB 18080.1-2012《纺织业卫生防护距离》、GB 9994-2008《纺织材料公定回潮率》等。

3、主要产品的工艺流程图

(1) 主要产品生产工艺流程



（2）生产流程的工艺要求

生产流程	工艺要求
原辅材料	面辅料按《采购控制程序》进行采购； 面料入库检验按美国四分制标准进行 10% 抽验； 辅料入库按《辅料检验规范》AQL2.5 标准进行抽验。
裁剪	裁剪按照排版图操作，面料分缸分色配套裁剪，铺布高度控制在 5 英寸内； 裁片按 AQL2.5 标准进行抽验。
机缝、绗缝	一、机缝要求：1、色线按面料主色配制；2、针距按 8-10 针；3、洗标位置按客户确认样缝制；4、松紧带拉力比 1:2.5，具体规格按客户要求。 二、绗缝要求：1、色线按面料主色配制；2、针距花型按客户标准；3、洗标位置按客户确认样缝制；4、填充物按客户要求。 三、机缝、绗缝的断针、金属物控制。 四、机缝、绗缝的过程检验按《产品检验规范》进行抽验。
检验	缝制、绗缝后按《产品检验规范》100% 检验。
包装、验针	折叠包装质量过程控制，批次包号一致性。 折叠和包装方法按客户确认样，彩卡、贴纸、吊牌等按标准样品作。 断针、金属物控制，所有产品 100% 过检针机。 装箱按照客户要求进行装箱，纸箱、箱唛按客户确认样。
成品出库	成品开箱检验按 AQL2.5 标准来抽验，检验合格后按要求进行装运出柜。

4、主要经营模式、盈利模式和结算模式

（1）采购模式

海聆梦主要原料包括面料（坯布+印染外协加工、成品布）、填充料和辅料。面料主要是各类布料，涉及化纤、涤棉、全棉、以及天丝、竹棉、莫代尔等新纤维，填充料主要用于制作被芯和枕芯，主要包括化纤、棉花等，辅料主要包括花边、拉链、包装材料等。

海聆梦设有独立的采购部门，负责原材料的信息收集、供方考察、合同评审、原材料采购及入库管理等。海聆梦已建立合格供应商制度，供应部在对供应商进行评审后，编制合格供应商名录，与纳入名录的供应商建立长期合作关系。

海聆梦坚持“多家竞争、比价采购、质优价宜”的原则。原材料在采购前进行详实的市场行情调查，在准确地掌握了市场行情后，引入竞争机制，坚持比质量，比信誉，比实力，比价格，货比多家，择优选用。海聆梦密切生产部门和业务部门的配合，根据不同时期的实际情况，灵活调整采购计划，避免形成积压。根据生产部的生产计划，结合实际库存情况，向合格供应商采取询、比、议价的方式下达采购订单。

海聆梦高度重视面料质量，采取了多种措施严把采购面料和印染加工质量关。质检员对来料质量检验合格后将其入库。

（2）生产模式

海聆梦以市场为导向，建立了“订单+预测”的产品供应系统，制定月度生产计划，然后结合订单、产品动态市场需求，制订动态的生产作业计划。海聆梦目前采用自制生产和外协加工相结合的生产方式。

海聆梦外协加工包括两个方面：全部面料印染加工和部分成品外协加工两个生产环节。

在面料印染环节，海聆梦负责坯布的采购，再由供应商将坯布直接运至印染加工商，由印染加工商按照海聆梦的要求进行印染作业。

在成品外协加工环节，海聆梦负责面料的剪裁，将裁片运至外协供应商，由外协供应商按照海聆梦的要求进行缝制，缝制完成后由海聆梦收回后进行整理、折叠与包装。

（3）销售模式

海聆梦销售模式主要采取 OEM 等方式，即按客户要求的内容进行设计及生产，销售主要面向海外市场，报告期内，海聆梦客户主要集中在北美（如美国、加拿大等）、南美（如智利、巴西、哥伦比亚等）、欧洲（如法国、西班牙等）、大洋洲（如新西兰、澳大利亚等）以及亚非等国家和地区。

海聆梦通过国内外大型家纺展销会（如德国法兰克福家纺展、中国出口商品交易会、纽约家纺市场周等）或拜访客户等方式对产品进行宣传，同时研发、设计相应的产品，并经谈判签订销售合同。业务部将销售合同迅速传递到生产部门，由生产部门安排组织生产、发货。

海聆梦出口销售业务分为自营出口业务和代理出口业务。自营出口是海聆梦将产品直接销售给境外客户，代理出口是海聆梦指定境内出口代理商将产品出口给海聆梦海外客户。代理出口是海聆梦出口销售的主要模式，占其各期销售收入的 65% 以上。海聆梦主要委托江苏汇鸿国际集团食品进出口有限公司代理出口，报告期内，海聆梦通过江苏汇鸿国际集团食品进出口有限公司代理出口收入金额及其占营业收入的比重如下：

单位：万元

项 目	2015 年 1-7 月	2014 年度	2013 年度
通过江苏汇鸿国际集团食品进出口有限公司代理出口收入	23,458.70	52,645.22	48,052.56
当期营业收入	39,167.83	80,287.07	69,112.37

占 比	59.89%	65.57%	69.53%
-----	--------	--------	--------

①海聆梦是否存在严重依赖单一进出口代理商的情况

江苏汇鸿国际集团食品进出口有限公司（以下简称“汇鸿食品”）系大型国有企业，具有办理出口手续相对便捷等优势。海聆梦选择汇鸿食品作为出口代理商，主要是为了在办理出口手续等方面更加便捷，目前，海聆梦有多家代理商可供选择。同时，海聆梦的产品出口无配额限制，具有进出口经营资质的企业均可经营出口。汇鸿食品与海聆梦发生业务对应的出口业务的境外客户均是海聆梦的客户，所有客户资源均由海聆梦掌握，在客户资源上对汇鸿食品不存在严重依赖。海聆梦本身具有出口经营权，目前拥有编号为01361676的《对外贸易经营者备案登记表》。近年来，国家推动对外贸易便利化、支持外贸稳定增长的政策出台，有效地推动了出口退税效率的提高。近年来海聆梦自身在不断提高自营出口比例；并且，通过本次重组，在出口代理方面，海聆梦可以与华茂进出口进行整合，但是报告期内，海聆梦通过汇鸿食品出口的比例仍然较高，存在一定的风险。

②海聆梦与汇鸿食品的业务模式

海聆梦与汇鸿食品的业务模式为：海聆梦收到境外客户的订单需求后，由汇鸿食品与境外客户签订购销合同，海聆梦再与汇鸿食品签订购销合同。海聆梦将货物发送到指定的地点签收、完成报关手续时确认收入，货物出口手续以汇鸿食品名义办理，境外客户先与汇鸿食品进行货款结算，汇鸿食品再将结算后的相应款项付给海聆梦。

③海聆梦不同销售模式下的收入确认政策

国内销售：产品发送到客户指定地点，客户签收时确认收入。

自营出口：产品发货后，完成货物报关出口手续时确认收入。

代理出口：产品发送到指定的地点签收、完成报关手续时确认收入。

上述收入确认政策符合企业会计准则的收入确认原则。

2014年以及2015年1-7月，海聆梦与江苏四海商舟电子商务有限公司合作开展跨境电商业务，报告期内跨境电商业务销售收入及其占比情况如下：

单位：万元

项 目	2015年1-7月	2014年度	2013年度
跨境电商业务销售收入	400.77	105.38	-
当期营业收入	39,167.83	80,287.07	69,112.37
占 比	1.02%	0.13%	-

（4）定价政策及盈利模式

合理的价格是家纺产品的核心竞争力之一。海聆梦历来重视产品的定价策略，针对不同系列的产品制定了不同的销售价格。为保障海聆梦产品在价格上具有竞争力，海聆梦综合各种因素，定期研究定价策略，并在需要时及时予以调整。一般来说，海聆梦会根据新产品的成本价格，结合该产品的定位，确定必要的利润空间，在此基础上，再对市场上的同类产品予以比较，最终确定该产品的销售价格。海聆梦通常考虑的因素包括：原材料成本及加工费用的近期趋势、产品的预期利润、销售情况、竞争对手相同档次产品或类似产品的价格、主要客户的反馈等。

（5）结算模式

海聆梦结算模式如下：

业务类别	客户/供应商	结算模式
销售业务	国外客户	通常采用电汇结算，海聆梦给予国外客户 30 天至 90 天的信用期，平均账期约为 60 天。
	国内客户	海聆梦一般给予国内客户 30 天的信用期。
采购业务	国内供应商	主要材料采购为 30 天至 90 天的信用期，平均账期约为 60 天；部分定制面料为款到发货。

5、主要原材料、能源及供应情况

（1）主要原材料和能源供应情况

海聆梦主要原材料为面料、辅料和填充料。海聆梦原材料采购主要向进入名录的合格供应商采购，原材料供应充足，质量有保障。海聆梦主营的床上用品生产为纺织品深加工，能耗低，能源供应只需正常工业用电即可。

（2）主要原材料的价格变动情况

报告期内，海聆梦主要原材料变动趋势如下表所示：

材料名称	计量单位	2015 年 1-7 月	2014 年度	2013 年度
成品布	元/米	5.71	5.95	6.55
坯布	元/米	3.74	3.89	4.48

（3）海聆梦向前五大供应商的采购情况

报告期内，海聆梦向前五大材料供应商采购的情况如下：

①2015 年 1-7 月

供应商名称	采购金额（万元）	占营业成本的比例
湖州浩铭纺织有限公司	2,186.96	6.43%
嘉兴市新源通纺织有限公司	2,123.12	6.24%

吴江市南鑫纺织有限公司	1,998.33	5.88%
盐城蓝天包装有限公司	1,203.93	3.54%
际华三五四二纺织有限公司	1,163.06	3.42%
合 计	8,675.41	25.51%

②2014 年度

供应商名称	采购金额（万元）	占营业成本的比例
吴江市南鑫纺织有限公司	5,299.31	7.61%
湖州浩铭纺织有限公司	4,934.40	7.09%
嘉兴市新源通纺织有限公司	4,144.35	5.95%
南通凯诚纺织有限公司	3,230.69	4.64%
苏州丽达纺织有限公司	2,750.95	3.95%
合 计	20,359.69	29.24%

②2013 年度

供应商名称	采购金额（万元）	占营业成本的比例
浙江常鑫纺织品有限公司	3,645.38	6.14%
湖州浩铭纺织有限公司	3,563.70	6.00%
南通凯诚纺织有限公司	3,190.12	5.37%
嘉兴市新源通纺织有限公司	3,054.36	5.15%
山东澳亚纺织有限公司	2,816.35	4.74%
合 计	16,269.90	27.41%

报告期内，海聆梦向前五大劳务供应商采购的情况如下：

①2015 年 1-7 月

供应商名称	采购金额（万元）	占营业成本的比例
湖州诚鑫纺织印染有限公司	883.70	2.60%
吴江创新印染厂	802.38	2.36%
长兴永鑫纺织印染有限公司	602.29	1.77%
西东印染如皋有限公司	495.60	1.46%
浙江盛发纺织印染有限公司	477.97	1.41%
合 计	3,261.94	9.59%

②2014 年度

供应商名称	采购金额（万元）	占营业成本的比例
湖州诚鑫纺织印染有限公司	1,583.24	2.27%
浙江盛发纺织印染有限公司	1,250.63	1.80%
西东印染如皋有限公司	1,168.52	1.68%
吴江创新印染厂	1,162.92	1.67%
无锡市振屹纺织品印花有限公司	800.92	1.15%
合 计	5,966.23	8.57%

②2013 年度

供应商名称	采购金额（万元）	占营业成本的比例
湖州诚鑫纺织印染有限公司	2,217.72	3.74%

吴江创新印染厂	1,283.03	2.16%
山东魏桥特宽幅印染有限公司	915.04	1.54%
西东印染如皋有限公司	872.86	1.47%
浙江盛发纺织印染有限公司	782.53	1.32%
合 计	6,071.18	10.23%

6、主要产品的质量控制情况

海聆梦重视产品的质量控制，从原材料采购、产品生产和后续的效果服务的主要环节，均按照质量手册和流程文件的要求严格执行，确保成品生产的全过程控制，并且海聆梦通过了 ISO9001 质量管理体系、ISO14001 环境管理体系认证，实现了产品的国际化、标准化和规范化。

海聆梦具有健全的质量控制体系，全面高效的质量控制措施，截至2015年7月31日，海聆梦与客户未发生过重大产品质量纠纷。

（二）华茂进出口主营业务情况

华茂进出口自创立以来，一直坚持以贸易为基础，实施“走出去”战略，多渠道参与国际经济合作，经过多年发展，已与全球 25 个国家和地区建立了经贸关系。

1、主营业务、主要产品及变化情况

（1）华茂进出口的主营业务

根据中国证监会颁布的《上市公司行业分类指引》（2012 年修订），华茂进出口主营业务属于“G51 批发业”。根据国家统计局《国民经济行业分类》（GB/T 4754-2011），华茂进出口主营业务属于“F51 批发业”中的“F513” 纺织、服装及家庭用品批发行业和“F511” 农、林、牧产品批发行业”。

（2）华茂进出口主要产品

华茂进出口主要业务包括国内贸易和进出口贸易。国内贸易主要品种包括：纺织原料类、纱线坯布类、面料类、服装类。

进出口贸易主要品种包括：纺织原料类、纱线坯布类、面料类、服装类、床上用品类。

（3）华茂进出口主营业务变化情况

报告期内，华茂进出口一直从事贸易业务，主营业务未发生变化。

（4）华茂进出口的销售收入

华茂进出口的主营业务是纱、布、家纺产品、其他贸易业务。报告期内，华

茂进出口的纱、布、家纺产品、其他贸易业务共计实现营业收入分别为 19,874.87 万元、24,941.41 万元和 18,090.98 万元，占各期营业收入的比例分别为 98.73%、99.80% 和 99.85%，主营业务收入规模及占营业收入的比例逐年上升。

报告期内，华茂进出口营业收入情况如下：

单位：万元

产品类别	2015 年 1-7 月	2014 年度	2013 年度
主营业务收入	18,090.98	24,941.41	19,874.87
贸易业务收入	18,090.98	24,941.41	19,874.87
其他业务收入	27.16	48.97	256.15
其他	27.16	48.97	256.15
合计	18,118.14	24,990.38	20,131.02

（5）华茂进出口向前五大客户的销售情况

报告期内华茂进出口向前五大客户销售的情况如下：

①2015 年 1-7 月

客户名称	金额（万元）	占营业收入的比例
安徽华泰纺织有限公司	4,469.71	24.67
上海兴源纺织品有限公司	3,221.63	17.78
STRONG STEP INTERNATIONAL LIMITED	2,881.83	15.91
东莞市以纯集团有限公司	1,187.98	6.56
安徽华茂织染有限公司	933.10	5.15
合计	12,694.26	70.07

②2014 年度

客户名称	金额（万元）	占营业收入的比例
安徽华泰纺织有限公司	6,260.55	25.05%
安徽华茂织染有限公司	2,288.83	9.16%
东莞市以纯集团有限公司	2,223.74	8.90%
STRONG STEP INTERNATIONAL LIMITED	2,222.09	8.89%
J&Y INTERNATIONAL TEXTILES CO. LTD	1,735.18	6.94%
合计	14,730.39	58.94%

②2013 年度

客户名称	金额（万元）	占营业收入的比例
安徽华泰纺织有限公司	10,531.56	52.32%
日本信域株式会社	3,669.23	18.23%
东莞市以纯集团有限公司	1,822.36	9.05%
EIRADO-COMERCIO E REPR.TEXTEIS UNIPessoal LDA	878.72	4.37%
J&Y INTERNATIONAL TEXTILES CO. LTD	779.24	3.87%
合计	17,681.11	87.83%

2、主要产品或服务的业务流程

（1）国内贸易

公司国内贸易主要业务流程如下：

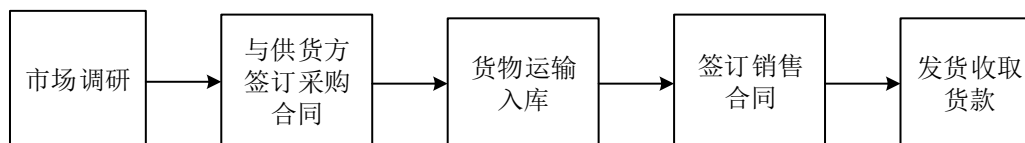

（2）进出口贸易

公司进出口贸易主要业务流程如下：

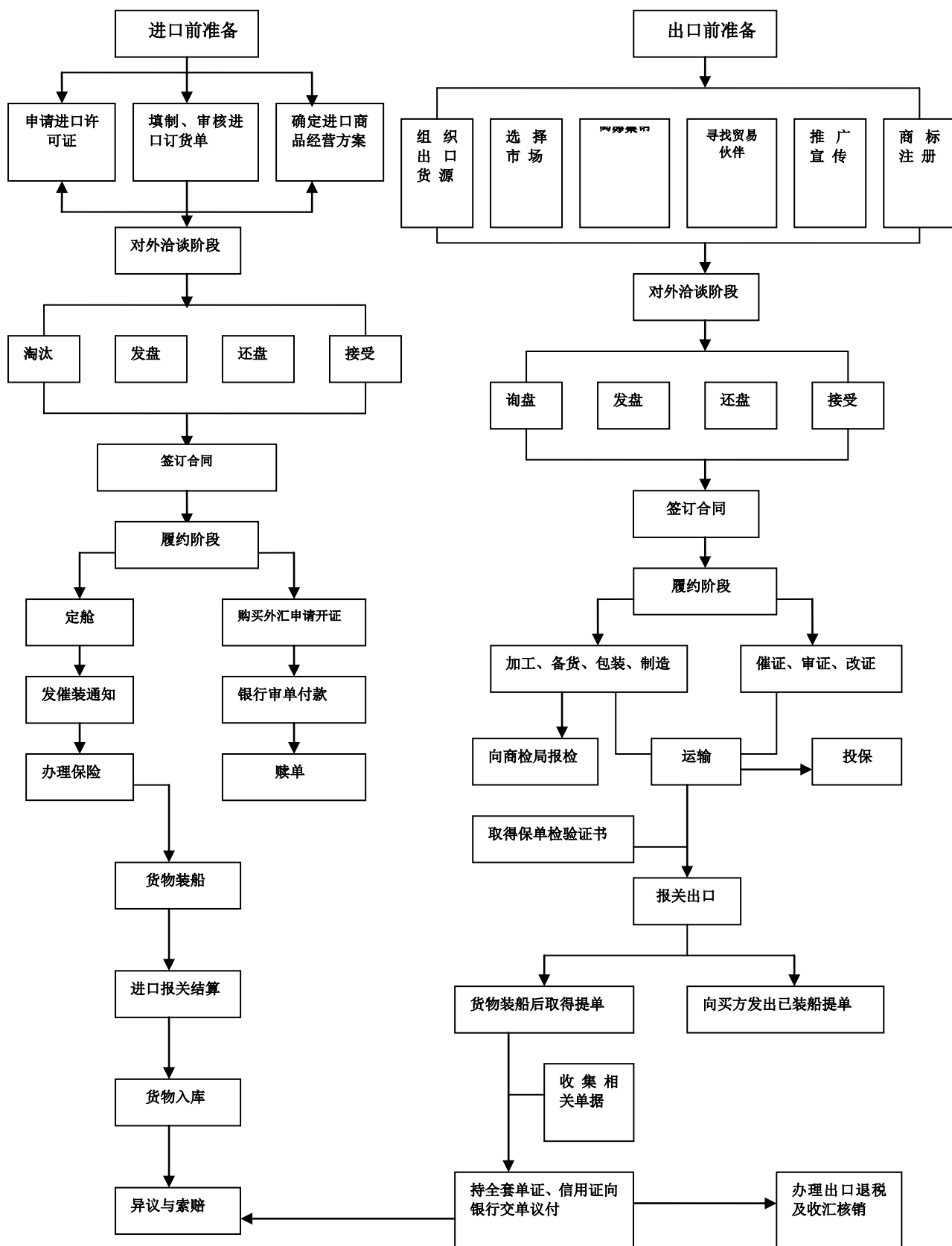

3、主要经营模式

华茂进出口贸易业务主要分为自营和代理，其中自营包括进自营进出口贸易和自营国内贸易，代理包括进出口贸易代理和国内贸易代理。具体经营模式如下：

（1）采购模式

华茂进出口自营业务主要根据订单进行采购。

供应商的选择和评定：在确定合格供应商前，先行开展供应商调研，或由华茂进出口委派业务员进行实地考察，对供应商的组织结构和质量管理体系、生产能力、产品和服务的质量以及信誉等进行调查，并核实供应商填写的《合格供方情况评审表》，经华茂进出口评审合格后，报分管副总批准后录入，录入供应商供应商名录数据库，成为合格供应商；华茂进出口每年对合格供应商复查一次，对不合格者，将被从名单中删除。

风险控制措施：采购前进行盈亏核算，然后编制采购合同并确认其生效；出运前，华茂进出口将按照相关规定（合同要求或国家标准）对货物进行质量检验，检验方式包括自检、客检和商检；经检验合格的货物，予以收购和出运。

在代理业务方面，华茂进出口提供供应链相关服务。

（2）销售模式

华茂进出口自营国内贸易主要客户为华茂股份下属子公司及国内其他纺织企业，华茂进出口自营出口业务的主要客户为批发商、制衣商等。代理业务的销售由代理客户自行接洽。

报关审批主要遵循以下步骤：①业务/单证部门备妥合格单据；②；从商检局获得的商检放行单；③取得“进出口许可证”（国家有配额设限的类别）；④制作报关单据并凭单据向海关报关。

（3）交货结算模式

交货结算模式主要如下：

业务类别	客商类别	交货结算模式
销售业务	国内客户	按订单约定付款条款，由华茂进出口开具增值税发票，与客户结算货款。
	国外客户	华茂进出口向银行提交全套议付单据，L/C、D/P项下通过银行完成与客户的交货结算，T/T方式下通常在收汇后单据直接寄交客户。
采购业务	国内供应商	供应商凭有效的交货凭证、增值税发票向华茂进出口结算货款。
代理业务		代理业务完成后，向委托方收取。

4、贸易业务资质

截至本预案签署日，华茂进出口业务资质情况如下：

持证企业	证书名称	证书编号
安徽华茂进出口有限责任公司	对外贸易经营者备案登记	01898230

四、主要资产的权属、对外担保及负债情况

（一）主要资产权属

1、海聆梦主要资产权属情况

截止2015年7月31日，海聆梦主要资产情况如下：

单位：万元

项 目	2015年7月31日
流动资产合计	52,996.50
其中：货币资金	20,686.03
应收账款	6,313.59
预付款项	403.69
其他应收款	15,711.61
存货	9,319.07
其他流动资产	562.52
非流动资产合计	7,584.04
其中：固定资产	5,868.88
无形资产	1,421.98
长期待摊费用	65.71
递延所得税资产	205.28
其他非流动资产	22.19

注：以上数据尚未经审计

截至本预案签署之日，海聆梦及控股子公司拥有的房产、土地等资产情况如下：

（1）房产情况

①已办证房产

截至本预案签署之日，海聆梦及其控股子公司拥有的已办证房产情况见下表：

序号	所有权人	房屋位置	权证编号	建筑面积(m ²)	规划用途	抵押情况
1	海聆梦	大中镇工业园区兴业路东侧4幢，5幢，6幢	大丰房权证大中字第201102159号	7,050.30	工业	无抵押
2	海聆梦	大中镇工业园区兴业路东侧7幢，8幢，9幢	大丰房权证大中字第201102158号	7,050.30	工业	无抵押
3	海聆梦	大中镇工业园区兴业路东侧10幢、11幢、12	大丰房权证大中字第	8,970.3	工业	无抵押

序号	所有权人	房屋位置	权证编号	建筑面积(m ²)	规划用途	抵押情况
		幢	201102157号			
4	海聆梦	大中镇工业园区	大丰房权证大中字第20082964号	6,328.22	工业	抵押注1
5	和合家纺	三龙镇中小企业园内7幢, 8幢	大丰房权证三龙字第201008938号	1,187.82	工业	抵押注2
6	和合家纺	三龙镇中小企业园内4幢, 5幢, 6幢	大丰房权证三龙字第201008939号	1,916.10	工业	
7	和合家纺	三龙镇中小企业园内1幢, 2幢, 3幢	大丰房权证三龙字第201008940号	1,810.45	工业	
8	和合家纺	三龙镇中小企业园内9幢	大丰房权证三龙字第201107984号	6,000.00	工业	
9	优美居	开发区锦丰路8号2室, 1室	大丰房权证大中字第201500523号	6,069.18	工业	抵押注3
10	优美居	开发区锦丰路8号1幢, 2幢, 3幢	大丰房权证大中字第201500522号	5,824.12	办公, 工业	

注①：编号为大丰房权证大中字第 20082964 号的房产及编号为大土（00）国用（2006）第 0020 号的土地使用权已由海聆梦抵押给江苏大丰农村商业银行股份有限公司，为海聆梦 500 万借款提供担保，借款到期日为 2016 年 6 月 20 日。海聆梦已于 2015 年 9 月 28 日提前偿还该项借款。

注②：编号为大丰房权证三龙字第 201008938 号、大丰房权证三龙字第 201008939 号、大丰房权证三龙字第 201008940 号、大丰房权证三龙字第 201107984 号的房产以及编号为大土（16）国用（2010）第 019 号、大土（16）国用（2010）第 15 号的土地使用权已由和合家纺抵押给中国工商银行股份有限公司南京江宁支行，为南京海聆梦 1400 万借款提供 900 万担保。

注③：编号为大丰房权证大中字第 201500522 号、大丰房权证大中字第 201500523 号的房产以及编号为大土国用（2015）第 600498 号的土地使用权已由优美居抵押给江苏大丰农村商业银行股份有限公司，为海聆梦 1000 万借款提供担保。海聆梦已于 2015 年 9 月 28 日提前偿还该项借款。

②未办证房产

截至本预案签署日，海聆梦及其控股子公司未办证房产情况如下：

所有权人	建筑物名称	建筑面积(m ²)	用途
海聆梦	新厂区门卫室	21.00	辅助设施

海聆梦	织造一厂门卫	14.00	辅助设施
优美居	厕所及浴室	81.55	辅助设施
优美居	门卫房	74.60	辅助设施
优美居	除尘房	50.60	辅助设施
和合家纺	厂房间加建	4,290.00	辅助设施
和合家纺	通道钢棚	679.00	辅助设施
和合家纺	其他房产	438.84	辅助设施
合计		5,649.59	

海聆梦上述未办证房产面积合计约5,649.59平方米，约占海聆梦房产总面积9.76%，本次评估价值合计约187.69万元，主要是生产辅助设施，其中和合家纺面积约4,969平方米的未办证房产主要是在厂房间加建的钢棚、通道钢棚，平时主要用于遮雨过道、存放部分货品等用途，该等建筑属于简易建筑。对该等瑕疵房产，海聆梦控股股东暨实际控制人邱建林、倪晨作出《承诺》，争取在2016年12月31日前将该未办证房产办理完毕产权证书，若届时仍未取得房产证书，邱建林、倪晨自愿以现金的方式按照本次该等房产的评估值等额赔偿给上市公司。并且，在此期间，邱建林、倪晨保证海聆梦对该等房产的正常使用，如果因第三人主张权利或行政机关行使职权导致海聆梦无法正常使用该处房屋，由此产生的一切损失，邱建林、倪晨将承担全部赔偿责任。因此海聆梦瑕疵房产不会对海聆梦的生产经营造成重大不利影响。

（2）土地使用权情况

截至本预案签署之日，海聆梦及其控股子公司拥有国有土地使用权情况见下表：

序号	土地使用证号	权利人	座落	面积 (m ²)	使用权终止 日期	取得 方式	抵押
1	大土(00)国用(2007)第179号	海聆梦	大丰市大中镇工业园区	19,068.00	2055年12月25日	出让	无抵押
2	大土(00)国用(2008)第139号	海聆梦	大丰市大中镇泰西村七排十三号	30,253.00	2056年12月23日	出让	无抵押
3	大土(00)国用(2006)第0020号	海聆梦	大丰市大中镇工业园区	7,880.00	2056年3月14日	出让	抵押
4	大土(16)国用(2010)第019号	和合家纺	大丰市三龙镇工业集中区内	31,884.00	2060年07月24日	出让	抵押
5	大土(16)国	和合家纺	三龙镇中小	10,342.00	2060年3月	出让	

序号	土地使用证号	权利人	座落	面积 (m ²)	使用权终止 日期	取得 方式	抵押
	用(2010)第15号		企业园内		18日		
6	大土国用(2015)第600498号	优美家纺	大丰市开发区锦丰路8号	26,383.00	2055年12月22日	出让	抵押

注：①2012年出于周边道路建设的需要，当地政府征用了海聆梦编号分别为大土(00)国用(2007)第179号、大土(00)国用(2008)第139号的部分土地使用权（合计面积为49,321.00平方米，征用面积约4,666.69平方米）。截至评估基准日，海聆梦实际使用土地面积约为44,654.31平方米。

②土地使用权抵押情况，详见“第四节 交易标的基本情况”之“四、主要资产的权属、对外担保情况”之“(一)主要资产权属”之“1、海聆梦主要资产权属情况”之“(1)房产情况”。

(3) 商标情况

截至本预案签署之日，海聆梦及其控股子公司拥有的注册商标情况如下：

序号	所有权人	商标名称	类号	注册号	有效期截至日
1	海聆梦	赖	24	11094258	2023.11.6
2	海聆梦	Lazzzy	24	11094294	2023.11.6
3	南京海聆梦		24	4038290	2017.10.13
4	南京海聆梦		20	13139043	2025.1.13
5	南京海聆梦		25	13139407	2025.5.27
6	南京海聆梦		22	13139245	2025.1.6
7	南京海聆梦		23	13139289	2025.1.20
8	南京海聆梦		24	13139345	2025.1.20
9	南京海聆梦		21	13139070	2025.1.20
10	上海海聆梦	赖	16	13204681	2025.2.13
11	上海海聆梦	赖	20	13204846	2025.8.6
12	上海海聆梦	赖	8	13499990	2025.3.6
13	上海海聆梦	赖	21	13204918	2025.4.6

14	上海海聆梦	Lazzy	8	13500013	2025.1.27
15	上海海聆梦	Lazzy	20	13204532	2025.4.6
16	上海海聆梦	Lazzy	16	13204475	2025.1.6
17	上海海聆梦	Lazzy	21	13204616	2025.2.6

(4) 资产租赁情况

海聆梦及其控股子公司租赁使用的房屋情况如下：

承租方	出租方	地址	面积（m ² ）	租赁期限截止日
海聆梦	大丰市中镇水利建筑工程队	大丰市南翔路南	6,361.99	2016.10.30
美派家纺	欧莱（大丰）纺织服饰有限公司	大丰市新丰镇沈大公路边经纬工业园区（含车间、仓库、办公楼、食堂及其他辅助用房）	14,000.00	2019.12.31
南京海聆梦	江苏汇鸿国际集团土产进出口股份有限公司	洪武路 359 号西塔楼 3101 室、洪武路 359 号西塔楼 3102 室	332.00	2016.8.25
上海海聆梦	上海宏汇置业有限公司	上海市中山西路 1600 号 3 层 06-07 室	338.41	2016.9.15
柬埔寨海聆梦	柬埔寨西哈努克港经济特区浙江产业园	柬埔寨西哈努克港经济特区浙江产业园 C-02-05 号地块 6 号厂房	10,656.00	2019.4.8

2、华茂进出口资产权属情况

截止2015年7月31日，华茂进出口主要资产情况如下：

单位：万元

项 目	2015 年 7 月 31 日
流动资产合计	12,701.12
其中：货币资金	1,261.68
应收票据	125.57
应收账款	3,767.65
预付款项	3,184.17
其他应收款	777.65
存货	3,271.84
其他流动资产	312.56
非流动资产合计	11,427.53
其中：投资性房地产	11,352.16
固定资产	2.50
递延所得税资产	72.87

注：以上数据尚未经审计

（1）房产情况

华茂进出口实际拥有的房产建筑面积为 93,156.19 平方米，其中拥有房屋所有权证的房产共 69,801.42 平方米，共 60 处，未取得房屋所有权证的房产共 23,354.77 平方米。

①截至本预案签署之日，华茂进出口拥有的已办妥权属证书的房产具体情况见下表：

序号	所有权人	坐落位置	权证编号	建筑面积 (m ²)	抵押情况
1	华茂进出口	大观区黄土坑厂区 1 幢	房地权证宜房字第 50192579 号	36.21	无
2		大观区黄土坑厂区 2 幢	房地权证宜房字第 50192578 号	1,808.60	无
3		大观区黄土坑厂区 3 幢	房地权证宜房字第 50192577 号	373.30	无
4		大观区黄土坑厂区 5 幢	房地权证宜房字第 50192576 号	238.27	无
5		大观区黄土坑厂区 7 幢	房地权证宜房字第 50192575 号	1,272.53	无
6		大观区黄土坑厂区 8 幢	房地权证宜房字第 50192574 号	5,775.94	无
7		大观区黄土坑厂区 9 幢	房地权证宜房字第 50192573 号	29.08	无
8		大观区黄土坑厂区 10 幢	房地权证宜房字第 50192572 号	16,497.19	无
9		大观区黄土坑厂区 11 幢	房地权证宜房字第 50192571 号	75.91	无
10		大观区黄土坑厂区 15 幢	房地权证宜房字第 50192596 号	391.10	无
11		大观区黄土坑厂区 19 幢	房地权证宜房字第 50192595 号	40.17	无
12		大观区黄土坑厂区 20 幢	房地权证宜房字第 50192594 号	1196.09	无
13		大观区黄土坑厂区 21 幢	房地权证宜房字第 50192593 号	20.60	无
14		大观区黄土坑厂区 22 幢	房地权证宜房字第 50192592 号	363.30	无
15		大观区黄土坑厂区 24 幢	房地权证宜房字第 50192591 号	38.87	无
16		大观区黄土坑厂区 25 幢	房地权证宜房字第 50192590 号	33.30	无
17		大观区黄土坑厂区 27 幢	房地权证宜房字第 50192588 号	901.85	无
18		大观区黄土坑厂区 28 幢	房地权证宜房字第 50192587 号	741.39	无
19		大观区黄土坑厂区 29 幢	房地权证宜房字第 50192586 号	1,963.77	无
20		大观区黄土坑厂区 30 幢	房地权证宜房字第 50192585 号	2,130.21	无

序号	所有权人	坐落位置	权证编号	建筑面积 (m ²)	抵押情况
21		大观区黄土坑厂区 32 幢	房地权证宜房字第 50192584 号	558.03	无
22		大观区黄土坑厂区 33 幢	房地权证宜房字第 50192583 号	44.00	无
23		大观区黄土坑厂区 34 幢	房地权证宜房字第 50192582 号	967.02	无
24		大观区黄土坑厂区 35 幢	房地权证宜房字第 50192581 号	1,576.25	无
25		大观区黄土坑厂区 36 幢	房地权证宜房字第 50192589 号	113.96	无
26		开发区十同路针织车间	房地权证宜房字第 50192545 号	3061.84	无
27		大观区纺织南路厂区宜纺新食堂	房地权证宜房字第 50192538 号	3,143.18	无
28		大观区纺织南路厂区后勤生活服务片 8 幢	房地权证宜房字第 50192544 号	3,439.82	无
29		大观区华茂生产技术综合楼	房地权证宜房字第 50192547 号	5,528.50	无
30		大观区纺织西路 1、2 号楼 27 幢一~二层	房地权证宜房字第 50192543 号	1,614.03	无
31		大观区宜纺西村 28 幢一层 3#	房地权证宜房字第 50192569 号	301.11	无
32		大观区纺织西村综合楼一层	房地权证宜房字第 50192562 号	832.83	无
33		大观区纺织西村 25#楼一层	房地权证宜房字第 50192567 号	677.30	无
34		大观区市府路纺织 1#楼	房地权证宜房字第 50192564 号	748.47	无
35		大观区玉琳路 13#片龙门小区 1 幢 13 室	房地权证宜房字第 50192551 号	113.68	无
36		大观区华茂新村 1 幢 7#	房地权证宜房字第 50192570 号	32.45	无
37		大观区华茂新村 1 幢 3 单元 104 室	房地权证宜房字第 50192559 号	41.93	无
38		大观区华茂新村 1 幢一层 9 号	房地权证宜房字第 50192553 号	20.14	无
39		大观区花亭路 193 号 2 幢一层 6 号	房地权证宜房字第 50192541 号	59.11	无
40		大观区花亭路 193 号 2 幢一层 10 号	房地权证宜房字第 50192563 号	72.60	无
41		大观区花亭路 193 号 2 幢一层 14 号	房地权证宜房字第 50192542 号	61.60	无
42		大观区华茂新村 8#楼二层	房地权证宜房字第 50192549 号	1,523.52	无
43		大观区华茂新村 8#楼一层 1#—14#、16#	房地权证宜房字第 50192558 号	1,191.93	无
44		大观区华茂新村 4#、6#楼附楼三层 2#	房地权证宜房字第 50192552 号	91.75	无
45		大观区纺织南路 80 号华茂花园 2#楼一层 3 室	房地权证宜房字第 50192540 号	94.96	无
46		大观区纺织南路 80 号华茂花园 2#楼一层 8 室	房地权证宜房字第 50192550 号	130.90	无
47		大观区华茂新园集体公寓	房地权证宜房字	4,562.56	无

序号	所有权人	坐落位置	权证编号	建筑面积 (m ²)	抵押情况
		1#楼	第 50191953 号		
48		大观区华茂新园集体公寓 2#楼	房地权证宜房字第 50191952 号	2,355.92	无
49		大观区纺织南路厂区纺织西巷 38 号	房地权证宜房字第 50192565 号	2,275.04	无
50		大观区纺织南村 5 栋东侧附楼	房地权证宜房字第 50192556 号	185.69	无
51		大观区纺织南村 5 栋东北侧平房	房地权证宜房字第 50192557 号	28.05	无
52		宜秀区毛纺厂综合楼一层 14 号	房地权证宜房字第 50192555 号	47.83	无
53		宜秀区毛纺厂综合楼一层 17 号	房地权证宜房字第 50192546 号	38.13	无
54		宜秀区毛纺厂综合楼一层 18 号	房地权证宜房字第 50192554 号	39.70	无
55		宜秀区毛纺厂综合楼一层 19 号	房地权证宜房字第 50192548 号	39.70	无
56		宜秀区毛纺厂综合楼一层 20 号	房地权证宜房字第 50192560 号	39.70	无
57		大观区纺织南路 83 号门面	房地权证宜房字第 50192568 号	101.63	无
58		纺织南村 7 栋东北侧	房地权证宜房字第 50192566 号	54.03	无
59		大观区纺织南村 4 栋东南侧	房地权证宜房字第 50192580 号	24.78	无
60		迎江区枞阳门商场南二楼 206 室	房地权证宜房字第 50192539 号	40.07	无
合 计				69,801.42	

②截至本预案签署之日，华茂进出口拥有的尚未办妥权属证书的房产具体情况见下表：

序号	所有权人	房屋位置	建筑面积 (m ²)	评估值 (万元)	未办证原因
1	华茂进出口	黄土坑东路 30 号华茂第一工业园厂房	9,184.82	1,089.11	历史原因未办证
2		黄土坑东路 30 号华茂第一工业园五分厂机动分部办公室	259.00	23.02	历史原因未办证
3		黄土坑东路 30 号华茂第一工业园五分厂内材料库	305.00	13.22	历史原因未办证
4		华茂第一工业园五分厂机物料仓库	848.33	54.17	历史原因未办证
5		华茂第一工业园五分厂原棉仓库	2,781.26	185.37	历史原因未办证
6		华茂第一工业园五分厂仓库值班室	12.00	0.58	历史原因未办证
7		华茂第一工业园五分厂食堂	1,376.07	78.62	历史原因未办证
8		华茂第一工业园五分厂材料室	295.38	16.88	历史原因未办证
9		华茂第一工业园五分厂南	28.44	1.37	历史原因未办证

序号	所有权人	房屋位置	建筑面积 (m ²)	评估值 (万元)	未办证原因
		门值班室			
10		华茂第一工业园五分厂北门值班室	42.14	2.02	历史原因未办证
11		华茂第一工业园五分厂值班室	16.60	1.01	历史原因未办证
12		大观区纺织南路 80 号 3 幢	2,563.00	272.51	历史原因未办证
13		大观区纺织南路 80 号 2 幢	3,446.60	472.47	历史原因未办证
14		花亭路 1 幢 10 号	69.29	10.18	历史原因未办证
15		大观区纺织南路 80 号 1 幢附楼三层	432.00	41.42	历史原因未办证
16		华茂新园 7 栋附楼	489.84	68.59	历史原因未办证
17		大观区纺织西巷 38 号内独栋	1,065.00	179.95	历史原因未办证
18		大观区纺织南路 95-9 号	140.00	23.66	历史原因未办证
合计			23,354.77	2,534.15	

A. 未办证房产对生产经营的影响

华茂进出口未办证房产面积为 23,354.77 平方米，占其总房产面积的 25.07%，该等未办证房产主要为生产经营辅助设施、小部分厂房及部分租赁房屋，对此，评估机构按实际面积，以重置成本法为评估方法，确认上述房产的评估价值约为 2,534.15 万元，占华茂进出口本次预估值的比例约为 7.92%，占比较小。

针对上述未办证房产，华茂集团、安庆市财政局已出具承诺：上述房产因建设手续不全而无法办理房屋所有权证，安庆市财政局、华茂集团承诺未来将保证华茂进出口对该等房产的正常使用，如果因第三人主张权利或行政机关行使职权导致华茂进出口无法正常使用该处房屋，由此产生搬迁、停产等经济损失、或因使用该处房屋被有权的政府部门处以罚款、或者被有关当事人追索的，安庆市财政局、华茂集团将承担赔偿责任，对华茂进出口所遭受的一切经济损失予以足额赔偿。

此外，为了保障上述承诺的切实履行，华茂集团承诺：“若出现需要赔偿等情形，届时华茂集团将以名下所有资产作为华茂集团、安庆市财政局履行上述赔偿义务的担保”。

综上，安庆市财政局、华茂集团作出的上述承诺符合《上市公司监管指引第 4 号》的相关规定，承诺具有可执行性，华茂集团作出的履约保障措施可以保证上述承诺得以履行。

B. 权属完善所需税费的承担方及在预估作价中的考虑情况

华茂进出口的上述未办证房产主要是因建设手续不全而无法办理房屋所有权证，为此，华茂集团、安庆市财政局已出具承诺，承诺未来将保证华茂进出口对该等房产的正常使用，如果因第三人主张权利或行政机关行使职权导致华茂进出口无法正常使用该处房屋，由此产生搬迁、停产等经济损失、或因使用该处房屋被有权的政府部门处以罚款、或者被有关当事人追索的，安庆市财政局、华茂集团将承担赔偿责任，对华茂进出口所遭受的一切经济损失予以足额赔偿。此外，华茂集团又承诺，若出现需要赔偿等情形，届时华茂集团将以名下所有资产作为华茂集团、安庆市财政局履行上述赔偿义务的担保。

因上述未办证房产因建设手续不全而无法办理房屋所有权证，且华茂集团、安庆市财政局已作出兜底赔偿承诺，因此，本次预估作价中不考虑完善权属所需的税费承担方。

C. 上述事项是否符合《重组管理办法》第十一条（四）规定

《重组管理办法》第十一条（四）项规定：“（四）重大资产重组所涉及的资产权属清晰，资产过户或者转移不存在法律障碍，相关债权债务处理合法”。

本次交易，华茂集团向上市公司注入的是华茂进出口 100%的股权，经核查，华茂进出口 100%的股权权属清晰，资产过户或转移不存在法律障碍，相关债权债务处理合法。华茂进出口上述房产虽然未取得房产权属证书，但是该等房产一直由权利人使用至今，权属不存在争议和纠纷，并且华茂集团、安庆市财政局已作出相应承诺，因此独立财务顾问认为，上述事项符合《重组管理办法》第十一条（四）项规定。

（2）土地使用权情况

华茂进出口实际拥有的土地使用权 32 处，共 374,153.22 平方米，截至本预案签署之日，均已办妥国有土地使用权证，具体情况见下表：

序号	土地使用证号	权利人	座落	面积（m ² ）	使用权终止日期	取得方式	抵押
1	庆国用（2015）第 10893 号	华茂进出口	黄土坑东路 30#	100,317.68	2052/3/18	出让	无
2	庆国用（2015）第 10895 号	华茂进出口	郊区尤林村	159,321.15	2047/10/31	出让	无
3	庆国用（2015）第 10900 号	华茂进出口	安庆市十魏路（开发区尤林村以南）	88,114.44	2053/12/25	出让	无
4	庆国用（2015）第 10894 号	华茂进出口	开发区春华路以西	5,053.75	2055/8/31	出让	无
5	庆国用（2015）第	华茂进出口	纺织南路 80 号	12,712.90	2047/10/1	出让	无

序号	土地使用证号	权利人	座落	面积 (m ²)	使用权终止日期	取得方式	抵押
	10896 号						
6	庆国用(2015)第10897号	华茂进出口	纺织南路80号	7,247.87	2047/10/1	出让	无
7	庆国用(2015)第10912号	华茂进出口	宜秀区毛纺厂综合楼一层14号	7.98	2050/10/31	出让	无
8	庆国用(2015)第10909号	华茂进出口	宜秀区毛纺厂综合楼一层17号	6.36	2050/10/31	出让	无
9	庆国用(2015)第10911号	华茂进出口	宜秀区毛纺厂综合楼一层18号	6.62	2050/10/31	出让	无
10	庆国用(2015)第10910号	华茂进出口	宜秀区毛纺厂综合楼一层19号	6.62	2050/10/31	出让	无
11	庆国用(2015)第10913号	华茂进出口	宜秀区毛纺厂综合楼一层20号	6.62	2050/10/31	出让	无
12	庆国用(2015)第15583号	华茂进出口	大观区花亭路193号2幢一层6号	8.45	2050/10/14	出让	无
13	庆国用(2015)第15498号	华茂进出口	大观区花亭路193号2幢一层9号	2.88	2050/10/14	出让	无
14	庆国用(2015)第15499号	华茂进出口	大观区花亭路193号2幢一层10室	10.38	2050/10/14	出让	无
15	庆国用(2015)第15497号	华茂进出口	大观区花亭路193号2幢一层14号	8.80	2050/10/14	出让	无
16	庆国用(2015)第15721号	华茂进出口	大观区华茂新村8#楼二层	217.65	2050/10/15	出让	无
17	庆国用(2015)第15725号	华茂进出口	大观区纺织西村28幢一层3#	50.19	2050/10/15	出让	无
18	庆国用(2015)第15722号	华茂进出口	大观区纺织西路1、2号楼27幢1-2层	230.58	2050/10/15	出让	无
19	庆国用(2015)第15719号	华茂进出口	大观区华茂新村8#楼一层1#-14#、16#	170.28	2050/10/15	出让	无
20	庆国用(2015)第16595号	华茂进出口	玉琳路13#片14幢705室	16.24	2055/11/4	出让	无
21	庆国用(2015)第16594号	华茂进出口	大观区纺织西村综合楼一层	138.81	2055/11/4	出让	无
22	庆国用(2015)第16587号	华茂进出口	大观区纺织南村5幢东侧附楼	26.53	2055/11/4	出让	无
23	庆国用(2015)第16584号	华茂进出口	大观区纺织南村5栋东北侧平房	28.05	2055/11/4	出让	无
24	庆国用(2015)第16592号	华茂进出口	大观区纺织西村25#楼一层	96.76	2055/11/4	出让	无
25	庆国用(2015)第16591号	华茂进出口	大观区市府路纺织1#楼	106.93	2055/11/4	出让	无
26	庆国用(2015)第16597号	华茂进出口	大观区华茂新村1幢7#	4.64	2055/10/29	出让	无
27	庆国用(2015)第16598号	华茂进出口	大观区华茂新村1幢3单元104室	2.99	2055/10/29	出让	无
28	庆国用(2015)第16581号	华茂进出口	大观区华茂新村4#、6#楼附楼三层2#	30.59	2055/10/29	出让	无

序号	土地使用证号	权利人	座落	面积 (m ²)	使用权终止日期	取得方式	抵押
29	庆国用(2015)第16599号	华茂进出口	大观区纺织南村4栋东南侧	24.78	2055/11/4	出让	无
30	庆国用(2015)第16590号	华茂进出口	大观区纺织南村7栋东北侧	54.03	2055/11/4	出让	无
31	庆国用(2015)第16589号	华茂进出口	大观区纺织南路83号	101.63	2055/11/4	出让	无
32	庆国用(2015)第16593号	华茂进出口	迎江区枞阳门商场南二楼206室	20.04	2055/11/4	出让	无
合计				374,153.22	—		

①华茂进出口房产及土地使用权的取得时间、方式及价格情况

华茂进出口账面房产及土地使用权系2015年7月，华茂集团将名下供上市公司使用的生产经营性资产等按账面净值划转至其全资子公司华茂进出口名下，华茂集团按增加“长期股权投资”处理，子公司华茂进出口按增加“资本公积”处理。华茂集团划转至华茂进出口的生产经营性资产的原账面价值为10,273.95万元，考虑缴纳的相关土地出让金、税费等，华茂进出口按照11,382.27万元作为入账价值。

②与本次评估交易价格的比较分析

单位:万元

项目	账面价值	本次评估值	增值额	增值率
2015年7月划入华茂进出口的资产	11,352.16	28,389.32	17,037.16	150.08%
其中：投资性房地产	11,352.16	28,389.32	17,037.16	150.08%
华茂进出口原账面资产	12,776.50	12,784.74	8.24	0.06%
负债总额	9,171.37	9,171.37	-	0.00%
净资产	14,957.29	32,002.69	17,045.40	113.96%

华茂进出口本次评估值约为32,002.69万元，本次评估增值主要是2015年7月华茂集团划入资产本次评估增值17,037.16万元所致。2015年7月华茂集团按账面净值划转相关房产、土地使用权至华茂进出口，因房屋建筑物会计政策折旧年限短于其经济耐用年限、评估基准日的建造成本比建设期上涨、房产地理位置较好租赁收益较高、评估基准日的土地基准地价和市场价格较购置时上涨等原因，因此本次评估存在一定的评估增值。

(3) 商标情况

截至本预案签署之日，华茂进出口无注册商标。

（4）资产租赁情况

①截至本预案签署之日，华茂进出口对外租赁情况如下：

a.已签订固定期限合同对外租赁情况：

承租方	出租方	房产证号	地址	面积（m ² ）	租赁期限截止日
杨菊兰	华茂进出口	房地权证宜房字第50192557号	大观区纺织南村5栋东北侧平房	23.36	2017.9.19
安庆市纺织医院	华茂进出口	房地权证宜房字第50192540号	大观区纺织南路80号华茂花园2#楼一层3室	94.96	2016.8.31
安庆市纺织医院	华茂进出口	房地权证宜房字第50192550号	大观区纺织南路80号华茂花园2#楼一层8室	130.90	2016.12.31
安徽省和天医疗投资管理集团有限公司	华茂进出口	房地权证宜房字第50192565号	大观区纺织南路厂区纺织西巷38号	2,275.04	2034.7.31
安徽省和天医疗投资管理集团有限公司	华茂进出口	未办理房产证	大观区纺织西巷38号内独栋	212.58	2034.7.31
安徽省和天医疗投资管理集团有限公司	华茂进出口	未办理房产证	大观区纺织南路95-9号	27.95	2034.7.31
方中生	华茂进出口	房地权证宜房字第50192562号	大观区纺织西村综合楼一层	57.42	2016.9.17
胡显中	华茂进出口	房地权证宜房字第50192562号	大观区纺织西村综合楼一层	114.84	2017.4.30
江健	华茂进出口	房地权证宜房字第50192562号	大观区纺织西村综合楼一层	57.42	2017.3.31
吴勇	华茂进出口	房地权证宜房字第50192562号	大观区纺织西村综合楼一层	28.71	2017.8.25
赵龙	华茂进出口	房地权证宜房字第50192562号	大观区纺织西村综合楼一层	59.20	2016.6.22
陈佩珍	华茂进出口	房地权证宜房字第50192562号	大观区纺织西村综合楼一层	231.46	2017.11.28
中国邮政集团安庆市分公司	华茂进出口	房地权证宜房字第50192562号	大观区纺织西村综合楼一层	57.42	2016.9.4
肖春友	华茂进出口	房地权证宜房字第50192562号	大观区纺织西村综合楼一层	14.85	2016.5.24
方小霞	华茂进出口	房地权证宜房字第50192562号	大观区纺织西村综合楼一层	28.71	2017.4.28
方小霞	华茂进出口	房地权证宜房字第50192562号	大观区纺织西村综合楼一层	27.84	2018.3.31
国泰君安证券股份有限公司安庆纺织南路证券营业部	华茂进出口	房地权证宜房字第50192544号	大观区纺织南路80号4幢	540.00	2016.12.31
汪小林	华茂进出口	房地权证宜房字第50192549号	大观区华茂新村8#楼二层	459.33	2015.12.31

安庆市大观区车缘用品商行	华茂进出口	房地权证宜房字第50192558号	大观区华茂新村8#楼一层1#—14#、16#	132.87	2016.7.31
陈红兵	华茂进出口	房地权证宜房字第50192558号、房地权证宜房字第50192549号	大观区华茂新村8#楼二层、大观区华茂新村8#楼一层1#—14#、16#	436.79	2015.11.30
安徽省新雷建筑有限公司	华茂进出口	房地权证宜房字第50192549号	大观区华茂新村8#楼二层	172.24	2015.12.8
吴义好	华茂进出口	房地权证宜房字第50192549号	大观区华茂新村8#楼二层	467.85	2016.3.9
潘孝军	华茂进出口	房地权证宜房字第50192558号	大观区华茂新村8#楼一层1#—14#、16#	292.09	2016.1.31
程立涛	华茂进出口	房地权证宜房字第50192543号	大观区纺织西路1、2号楼27幢一~二层	125.46	2017.11.30
邓静	华茂进出口	房地权证宜房字第50192543号	大观区纺织西路1、2号楼27幢一~二层	14.12	2016.2.28
安庆市维罗纳娱乐有限公司	华茂进出口	房地权证宜房字第50192543号	大观区纺织西路1、2号楼27幢一~二层	410.00	2016.5.24
余长青	华茂进出口	房地权证宜房字第50192543号	大观区纺织西路1、2号楼27幢一~二层	36.90	2016.12.8
金浩、程学军	华茂进出口	房地权证宜房字第50192543号	大观区纺织西路1、2号楼27幢一~二层	144.90	2017.11.14
张双凤、何学庆	华茂进出口	房地权证宜房字第50192543号	大观区纺织西路1、2号楼27幢一~二层	452.46	2016.9.30
徐云霞	华茂进出口	房地权证宜房字第50192543号	大观区纺织西路1、2号楼27幢一~二层	36.30	2016.3.1
安庆市康辉国际旅行社有限公司	华茂进出口	房地权证宜房字第50192543号	大观区纺织西路1、2号楼27幢一~二层	154.26	2016.9.12
李国平	华茂进出口	房地权证宜房字第50192558号	大观区华茂新村8#楼一层1#—14#、16#	279.04	2016.11.19
苏绍华	华茂进出口	房地权证宜房字第50192567号	大观区纺织西村25#楼一层	56.60	2017.5.23
李静	华茂进出口	房地权证宜房字第50192569号	大观区宜纺西村28幢一层3#	135.59	2017.11.17
陈凤胜	华茂进出口	房地权证宜房字第50192564号	大观区市府路纺织1#楼	43.47	2017.10.6
汪学作	华茂进出口	房地权证宜房字第50192564号	大观区市府路纺织1#楼	34.47	2016.11.19
金仁庆、刘自美	华茂进出口	房地权证宜房字第50192564号	大观区市府路纺织1#楼	86.13	2016.9.30
袁小九	华茂进出口	房地权证宜房字第50192564号	大观区市府路纺织1#楼	36.00	2018.5.3
黄玉琴	华茂进出口	房地权证宜房字第50192569号	大观区宜纺西村28幢一层3#	83.88	2016.11.30

安庆大观区领智幼教	华茂进出口	未办理房产证	大观区纺织南路80号3幢	2,563.00	2021.9.30
李春	华茂进出口	房地权证宜房字第50192549号	大观区华茂新村8#楼二层	191.00	2016.11.23
程立涛	华茂进出口	房地权证宜房字第50192568号	大观区纺织南路83号门面	101.63	2017.11.30
董桂花	华茂进出口	房地权证宜房字第50192566号	纺织南村7栋东北侧	54.03	2017.10.14
胡金玲	华茂进出口	房地权证宜房字第50192562号	大观区纺织西村综合楼一层	28.71	2017.12.24
华茂股份	华茂进出口	房地权证宜房字第50192547号	大观区华茂生产技术综合楼	1,830.00	2020.7.30
安庆华维产业用布科技有限公司	华茂进出口	未办理房产证	黄土坑东路30号华茂第一工业园内	9,184.82	2018.7.30
安徽华茂产业投资有限公司	华茂进出口	房地权证宜房字第50192547号	大观区华茂生产技术综合楼	50.00	2020.7.30
安徽众恒复合材料科技有限公司	华茂进出口	房地权证宜房字第50192545号	开发区十同路针织车间	3,061.84	2020.7.30
安庆市纺润包装有限公司	华茂进出口	房地权证宜房字第50192572号	大观区黄土坑厂区10幢	400.00	2018.7.30
安徽华鹏纺织有限公司	华茂进出口	房地权证宜房字第50192572号	大观区黄土坑厂区10幢	13,419.79	2018.7.30

b. 租赁合同已到期尚未签订固定期限合同，双方仍按原合同继续履行的房产租赁情况：

承租方	出租方	房产证号	地址	面积 (m ²)
安庆市华茂房地产开发有限责任公司	华茂进出口	房地权证宜房字第50192538号	大观区纺织南路80号1幢	506.00
安徽省安庆市华茂中辰置业有限公司	华茂进出口	房地权证宜房字第50192538号	大观区纺织南路80号1幢	1,012.00
陈卫民	华茂进出口	未办理房产证	花亭路1幢10号	69.29
袁维胜	华茂进出口	房地权证宜房字第50192553号	大观区华茂新村1幢一层9号	20.14
马亮	华茂进出口	房地权证宜房字第50192563号	大观区花亭路193号2幢一层10号	72.60
陈金凤	华茂进出口	房地权证宜房字第50192542号	大观区花亭路193号2幢一层14号	61.60
王江萍	华茂进出口	房地权证宜房字第50192558号	大观区华茂新村8#楼一层1#—14#、16#	58.00
严玲	华茂进出口	房地权证宜房字第50192558号	大观区华茂新村8#楼一层1#—14#、16#	109.33
罗汉春	华茂进出口	房地权证宜房字第50192558号	大观区华茂新村8#楼一层1#—14#、16#	54.71
杨鸣正	华茂进出口	未办理房产证	华茂新园6栋附楼	489.84
汪翠兰	华茂进出口	房地权证宜房字第50192543号	大观区纺织西路1、2号楼27幢一~二层	25.00

安庆市万家旺工贸有限公司	华茂进出口	房地权证宜房字第50192567号	大观区纺织西村 25#楼一层	566.45
丁仁祥	华茂进出口	房地权证宜房字第50192569号	大观区宜纺西村 28幢一层 3#	126.88
储诚媛	华茂进出口	房地权证宜房字第50192564号	大观区市府路纺织1#楼	157.66
汪忠恕	华茂进出口	房地权证宜房字第50192551号	大观区玉琳路 13#片龙门小区 1幢 13室	113.26
徐海霞	华茂进出口	房地权证宜房字第50192543号	大观区纺织西路 1、2号楼 27幢一~二层	20.03
张三九	华茂进出口	房地权证宜房字第50192580号	大观区纺织南村 4栋东南侧	24.78
夏国宫	华茂进出口	房地权证宜房字第50192555号	宜秀区毛纺厂综合楼一层 14号	47.83

上述房屋租赁合同已到期,但华茂进出口尚在履行房屋出租相关的招标、议标程序,待相关程序完成后,华茂进出口将与承租方签订房屋租赁合同。

c. 华茂进出口房产无偿提供华茂股份使用情况

截止本预案签署之日,除上述租赁资产外,华茂进出口其他房产主要供华茂股份生产经营使用。

②截至本预案签署之日,华茂进出口对外出租土地使用权情况如下:

承租方	出租方	土地使用证号	地址	面积 (m ²)	租赁期限截止日
华茂股份	华茂进出口	庆国用(2015)第10895号	郊区尤林村	251,489.34	2020.7.30
华茂股份	华茂进出口	庆国用(2015)第10900号	安庆市十魏路(开发区尤林村以南)		2020.7.30
华茂股份	华茂进出口	庆国用(2015)第10897号	纺织南路 80号		2020.7.30

华茂进出口账面出租的房产系为了解决关联交易于2015年7月由华茂集团注入。在上述房产注入华茂进出口前,该等房产由华茂集团与各承租方签订租赁合同并收取相应租金。因此,在报告期内,上述房产租赁收入并不属于华茂进出口,自2015年8月以后,上述房产租赁收入才归属华茂进出口。报告期内,华茂进出口的净利润分别为283.49万元、195.03万元和277.74万元,系华茂进出口本身的生产经营所得,报告期内华茂进出口的营业收入并不包括上述房产租赁收入,因此,剔除上述租赁收入后华茂进出口仍具备盈利能力。

(二) 对外担保及负债情况

1、海聆梦的对外担保及负债情况

(1) 对外担保情况

担保方	被担保方	借款银行	借款金额	借款开始日	借款到期日
南京海聆梦	南京晨啸	中国工商银行	10 万元	2014.9.28	2015.9.27

南京晨啸上述欠款已于 2015 年 8 月 18 日偿还，南京海聆梦提供的担保亦相应解除，除上述担保及海聆梦为下属全资子公司提供担保外，截止本预案出具日，海聆梦无其他对外担保情况。

（2）主要负债情况

截至 2015 年 7 月 31 日，海聆梦（合并口径）主要负债情况如下：

单位：万元

项 目	2015 年 7 月 31 日
流动负债：	—
短期借款	4,650.00
应付票据	4,000.00
应付账款	17,072.09
预收款项	3,439.48
应付职工薪酬	591.02
应交税费	1,098.24
应付利息	7.73
应付股利	11,000.00
其他应付款	3,427.70
流动负债合计	45,286.26
非流动负债：	—
非流动负债合计	-
负 债 合 计	45,286.26

注：以上数据尚未经审计

2、华茂进出口对外担保及负债情况

（1）对外担保情况

截至本预案签署之日，华茂进出口无对外担保情况。

（2）主要负债情况

截至 2015 年 7 月 31 日，华茂进出口主要负债情况如下：

单位：元

项 目	2015 年 7 月 31 日
流动负债：	—
短期借款	3,000.00
应付账款	1,515.78
预收款项	48.89

应交税费	25.33
应付利息	4.75
其他应付款	3,468.28
流动负债合计	8,063.05
非流动负债：	——
非流动负债合计	-
负债合计	8,063.05

注：以上数据尚未经审计

五、标的资产最近三年的资产评估、交易、增资或改制情况

（一）资产评估情况

本次拟注入资产最近三年未进行资产评估。

（二）最近三年股权转让及增资情况

1、华茂进出口最近三年的资产交易等情况

2015年7月，华茂集团将名下供上市公司使用的生产经营性资产等按账面净值划转至其全资子公司华茂进出口名下，华茂集团按增加“长期股权投资”处理，子公司华茂进出口按增加“资本公积”处理。华茂集团划转至华茂进出口的生产经营性等资产的原账面价值为10,273.95万元，考虑缴纳的相关土地出让金、税费等，华茂进出口按照11,382.27万元作为入账价值。

2015年7月资产划转的价格与本次评估交易价格的比较分析：

单位：万元

项目	账面价值	本次评估值	增值额	增值率
2015年7月划入华茂进出口的资产	11,352.16	28,389.32	17,037.16	150.08%
其中：投资性房地产	11,352.16	28,389.32	17,037.16	150.08%
华茂进出口原账面资产	12,776.50	12,784.74	8.24	0.06%
负债总额	9,171.37	9,171.37	-	0.00%
净资产	14,957.29	32,002.69	17,045.40	113.96%

华茂进出口本次评估值约为32,002.69万元，本次评估增值主要是2015年7月华茂集团划入资产本次评估增值17,037.16万元所致。2015年7月华茂集团按账面净值划转相关房产、土地使用权至华茂进出口，因房屋建筑物会计政策折旧年限短于其经济耐用年限、评估基准日的建造成本比建设期上涨、房产地理位置较好租赁收益较高、评估基准日的土地基准地价和市场价格较购置时上涨等原因，因此本次评估存在一定的评估增值。

2、海聆梦最近三年股权转让及增资情况

时间	转让或增资内容	作价依据	作价原因
2012年12月	浩荣集团将持有海聆梦股权 348.33 万美元（占注册资本的 38.36%）以 348.33 万美元的价格转让给邱建林，将持有海聆梦股权 334.67 万美元（占注册资本的 36.86%）以 334.67 美元的价格转让给倪晨。	原始出资额	同一实际控制人下的股权转让
2012年12月	海聆梦增资至 7799.082062 万元，新增注册资本 1017 万元，由汪方、崔竝宇、李信林、田丰、苏亚丽、刘萍、朱启锋、周兴志、张友东、黄秀国、倪震等人以货币形式认缴。	1.30 元/注册资本	由增资各方协商定价
2013年9月	海聆梦增资至 9000 万，新增注册资本 1200.917938 万元，由邱建林以货币形式认缴。	1.26 元/注册资本	同一实际控制人下的增资
2013年12月	中德工艺品厂将所持海聆梦 350 万元股权以人民币 1,470 万元的价格转让给苏州国润；将所持 300 万元股权以人民币 1,260 万元的价格转让给杨延栋；将所持 50 万元股权以人民币 210 万元的价格转让给包文龙；将所持 50 万元股权以人民币 210 万元的价格转让给何余金；将所持 232.92 万元股权以人民币 1000 万元的价格转让给上海创丰。	约 4.20 元/注册资本	由转让方与受让方协商定价
2014年2月	中德工艺品厂将持有海聆梦 232.92 万元股权以人民币 1000 万元转让给上海景嘉；将所持 186.3 万元股权以人民币 800 万元转让给上海智笙；将所持 138.689935 万元股权以人民币 595.40 万元转让给上海创丰；将所持 139.77 万元股权以人民币 600 万元转让给河北国创。	4.29 元/注册资本	由转让方与受让方协商定价

2014年6月	田丰因主动离职，将持有海聆梦8万元股权以11.4万元转让给倪晨	1.43元/注册资本	由转让方与受让方协商定价
2015年6月	邱建林分别将其所持海聆梦450万元股权以人民币3,150万元转让给新疆通海；将所持100万元的股权以人民币700万元转让给泓兆信息；将所持450万元的股权以人民币3,150万元转让给邱醒亚；将所持300万元股权以人民币2,100万元转让给蒋乾锐。倪晨将所海聆梦500万元股权以人民币3,500万元转让给周晓萍。	7元/注册资本	由转让方与受让方协商定价
本次交易	华茂股份拟以股份及支付现金的方式收购海聆梦全体股东合计持有海聆梦80%股权	8.46元/注册资本	交易各方协商定价

(1) 2015年6月股权转让价格较2013年12月、2014年2月股权转让价格增幅较大的原因。

2015年6月股权转让价格为7元/注册资本，高于2013年12月和2014年2月股权转让价格（约4.2元/注册资本），一方面因为海聆梦本身经营利润的增加，每股价格相应增加，另一方面海聆梦欲借助资本市场发展，本次股权转让价格是海聆梦与投资者充分协商的结果。

(2) 此次预估转让价格8.46元/注册资本的定价合理性。

本次交易以截至2015年7月31日为基准日，根据初步预估值情况，截至2015年7月31日，海聆梦（母公司）账面净资产约为15,970.97万元，海聆梦100%股东权益收益法预估值为76,163万元，海聆梦注册资本为9,000万元，对应海聆梦每1元注册资本的价格为8.46元。本次海聆梦预估值的定价合理性分析如下：

①本次交易标的作价的市盈率、市净率

项目	2014年度	2015年度
归属母公司净利润（万元）	5,475.36	-
市盈率	13.91倍	-
扣非后归属母公司净利润（万元）	3,387	5,600
扣非后市净率	22.69倍	13.60倍
项目	2014.12.31	2015.7.31
市净率	3.18	5.01

②可比上市公司的市盈率、市净率指标

比较同行业的4家家纺行业的上市公司，多喜爱、罗莱家纺、梦洁家纺和富安娜，若以2015年7月31日收盘价计算，4家上市公司2014年度平均市盈率为30.20倍，中位数为28.58倍；市净率2014年度平均为5.75倍，中位数为4.90倍，海聆梦2014年度市盈率为13.91倍，市净率为3.18倍，市盈率和市净率明显低于行业4家上市公司的市盈率和市净率倍数。

③结合华茂股份的市盈率、市净率指标分析本次交易定价的公允性

华茂股份2014年度每股收益为0.40元，2015年1-6月每股收益为0.14元，2014年度每股净资产为3.97元，2015年1-6月每股净资产为6.27元，根据华茂股份本次发行股份的价格7.41元/股计算，华茂股份2014年度市盈率为18.53倍，2015年1-6月市盈率为26.46倍，2014年度市净率1.87倍，2015年1-6月市净率为1.18倍。

对比海聆梦与上市公司的市盈率、市净率指标来看，海聆梦2014年度市盈率为13.91倍，低于华茂股份2014年18.53倍市盈率，海聆梦2014年度市净率为3.18倍，高于华茂股份2014年1.87倍市净率，华茂股份2014年市净率较低的原因是持有较大的可供出售金融资产公允价值变动计入所有者权益导致净资产增加所致。

因此，本次交易海聆梦100%股东权益的预估值为76,163万元，定价合理。对应每1元注册资本的价格为8.46元。

六、本次交易预估情况

（一）标的资产的预估情况

截至本预案签署日，标的资产涉及的审计、评估工作尚未完成，正在进行过程中。本次交易以2015年7月31日为评估基准日，对海聆梦采取收益法评估结果作为作价依据参考，对华茂进出口采取资产基础法评估结果作为作价依据参考。

根据目前初步的预估值情况，截至2015年7月31日，海聆梦（母公司）账面净资产约为15,970.97万元，海聆梦100%股东权益收益法预估值为76,163万元，增值额约为60,192.03万元，增值率约为376.88%。由此，海聆梦80%股东权益预估值为60,930.40万元。最终交易作价以标的资产评估报告载明、且经有权国资监管部门依法备案的标的资产评估价值作为标的资产转让价格的作价依据，并由交易双方另行签署补充协议对标的资产的转让价格予以确认。

截至2015年7月31日止，华茂进出口账面净资产约为14,957.28万元，资产基础法预估值为32,002.69万元，增值额约17,045.41万元，增值率约为113.96%。最

终交易作价以标的资产评估报告载明、且经有权国资监管部门依法备案的标的资产评估价值作为标的资产转让价格的作价依据，并由交易双方另行签署补充协议对标的资产的转让价格予以确认。

（二）海聆梦

1、评估方法的选择

根据《资产评估准则——企业价值》（中评协〔2011〕227号），注册资产评估师执行企业价值评估业务，应当根据评估目的、评估对象、价值类型、资料收集情况等相关条件，分析收益法、市场法和资产基础法三种资产评估基本方法的适用性，恰当选择一种或多种资产评估基本方法。

根据《关于加强企业国有资产评估管理工作有关问题的通知》（国资委产权〔2006〕274号），涉及企业价值的资产评估项目，以持续经营为前提进行评估时，原则上要求采用两种以上方法进行评估，并在评估报告中列示，依据实际状况充分、全面分析后，确定其中一个评估结果作为评估报告使用结果。

市场法是指将评估对象与参考企业、在市场上已有交易股权转让资产评估项目资产评估报告书案例的企业、股东权益、证券等权益性资产进行比较以确定评估对象价值的评估思路。市场法中常用的两种方法是参考企业比较法和并购案例比较法。基于目前我国资产市场交易不够活跃，较难取得市场参照物，缺乏可比较的参考企业的市场交易案例；同时证券市场也难以获取与本次被评估单位具有可比性的上市公司资料。我们认为本资产评估项目不适宜采用市场法进行评估。

收益法是指通过估算被评估单位未来的预期收益并折算成现值(评估基准日的现在价值量)，以确定被评估单位价值的一种方法。经过调查了解，被评估单位资产与经营收益之间存在一定的比例关系，并可以量化，且未来收益可以预测，使得其未来的收益和风险能够量化，本次评估具备采用收益法的适用条件。

资产基础法是指在合理评估企业各项资产的价值和负债的基础上确定评估对象价值的思路。被评估单位的资产及负债结构清晰，企业各项资产和负债价值也可以单独评估确认，因此选用资产基础法作为本次评估的另一种方法。

资产基础法是立足于资产重置的角度，通过评估各单项资产价值并考虑有关负债情况，来评估企业价值。收益法是立足于判断资产获利能力的角度，将被评估单位预期收益资本化或折现，来评估企业价值。相比较而言，资产基础法评估企业价值的角度和途径是间接的，难以全面反映非账面资产（如管理团

队、客户资源、销售渠道等）的价值，而收益法则是按“将本求利”的逆向思维来“以利索本”，直接评估并能全面体现企业价值。被评估单位经营状况持续良好，对持续经营且盈利稳定的企业进行评估时，收益法更能直接并且全面地反映公司整体价值，本次基于两种评估方法下所收集材料的充分性、全面性情况，选择收益法评估结果作为最终结果。

2、评估假设

（1）一般假设

①交易假设。交易假设是假定所有待评估资产已经处在交易过程中，评估师根据待评估资产的交易条件等模拟市场进行估价。

②公开市场假设。公开市场假设是假定待评估资产在公开市场中进行交易，从而实现其市场价值。资产的市场价值受市场机制的制约并由市场行情决定，而不是由个别交易决定。这里的公开市场是指充分发达与完善的市场条件，是一个有自愿的买者和卖者的竞争性市场，在这个市场上，买者和卖者的地位是平等的，彼此都有获得足够市场信息的机会和时间，买卖双方的交易行为都是在自愿的、理智的，而非强制或不受限制条件下进行的。

（2）具体假设

①被评估单位经营所遵循的国家及地方现行的有关法律法规及政策、国家宏观经济形势无重大变化，本次交易各方所处地区的政治、经济和社会环境无重大变化，无其他不可预测和不可抗力因素造成的重大不利影响。

②针对评估基准日资产的实际状况，假设企业持续经营。

③假设未来不会出现“由于被评估单位管理团队、核心业务人员等大幅变动从而影响被评估单位业务开展及预期收益的按期实现”的情况。

④假设被评估单位现有的和未来的经营管理者是尽职的，且公司管理层有能力担当其职务。能保持被评估单位正常经营态势，企业发展规划及生产经营计划能如期实现。

⑤假设被评估单位完全遵守国家所有相关的法律法规，不会出现影响公司发展和收益实现的重大违规事项。

⑥假设公司未来将采取的会计政策和编写此份报告时所采用的会计政策在重要方面基本一致。

⑦假设公司在现有的管理方式和管理水平的基础上，经营范围、方式与目前

方向保持一致。

⑧假设根据国家规定，目前已执行或已确定将要执行的有关利率、汇率、税赋基准和税率（如增值税出口退税等）以及政策性收费规定等不发生重大变化。

⑨按照被评估单位规划，未来国内订单的产能缺口将主要通过外协加工的形式满足；企业通过与众多外协单位签订《外发加工合作协议》等形式，保证外协单位将优先安排被评估单位的外发加工工作，并按质保量及时完成。本次评估依据上述信息，假设被评估单位未来经营过程中不会因为订单承接能力不足等问题出现订单流失及订单延误等情况。

⑩无其他人力不可抗拒因素及不可预见因素（如因市政规划等原因造成企业搬迁等）对企业造成重大不利影响。

根据资产评估的要求，认定这些假设条件在评估基准日时成立，当未来经济环境发生较大变化时，将不承担由于假设条件改变而推导出不同评估结论的责任。

3、收益法

收益法是指通过估算被评估单位未来的预期收益并折算成现值(评估基准日的现在价值量)，以确定被评估单位价值的一种方法。用收益法进行企业整体资产评估时，主要涉及到三个基本要素，即被评估资产的预期收益、折现率或资本化率以及被评估资产取得预期收益的持续时间。

收益法的基本理论公式可表述为：

资产的评估价值＝该资产预期各年收益折成现值之和

本次评估以审定的合并口径财务报表为基础，采用现金流折现的方法计算企业价值。首先运用企业折现现金流量模型计算企业整体收益折现值，加上非经营性资产及溢余资产的价值，减去有息负债、非经营性债务，得出被评估单位股东权益价值。

具体计算公式为：

$$P = P' + A' - D' - D$$

$$P' = \sum_{i=0.4167}^n \frac{R_i}{(1+r)^i} + \frac{R_n}{r} \times \frac{1}{(1+r)^n}$$

式中：

P — 被评估单位股东全部权益评估值

P' —企业整体收益折现值

D —被评估单位有息负债

A' —非经营性资产及溢余资产

D' —非经营性负债

R_i —未来第 i 个收益期的预期收益额(企业自由现金流)

i : 收益年期, $i=0.4167、1.4167、2.4167、\dots、5.4167$ (n)

r : 折现率

评估时在对企业收入成本结构、资本结构、资本性支出、投资收益和风险水平等综合分析的基础上,结合宏观政策、行业周期及其他影响企业进入稳定期的因素合理确定预测期,假设收益年限为无限期。并将预测期分两个阶段,第一阶段为2015年8月1日至2020年12月31日;第二阶段为2021年1月1日直至永续。其中,假设2021年及以后的预期利润额按照2020年的收益水平保持稳定不变。

4、资产基础法

企业价值评估中的资产基础法,是指以被评估单位评估基准日的资产负债表为基础,合理评估企业表内及表外各项资产、负债价值,确定评估对象价值的评估方法。在运用资产基础法进行企业价值评估时,各项资产的价值是根据其具体情况选用适当的评估方法得出。

本次评估涉及的具体评估方法如下。

(1) 流动资产（除存货以外）

流动资产中的货币资金根据企业提供的各项目的明细表,对于人民币存款以审查核实后账面值确定评估值,对于外币存款以核实后外币金额乘以评估基准日中国人民银行公布的外币兑人民币汇率中间价确定评估值;应收账款、预付账款及其他应收款根据企业提供的各项目的明细表,以审查核实后的账面值作为评估基础,采用对经济内容和账龄分析的方法,按每笔款项可能收回的数额确定评估值。其他流动资产根据企业提供的评估明细表,以审查核实后账面值确定评估值。

(2) 存货

存货包括原材料、委托加工物资、产成品和在用周转材料。评估人员按照评估程序,结合评估基准日企业的评估清查申报表,对原材料、产成品等进行了抽查核实,在对相关凭据进行审核的基础上,确定数量及账面价值的真实性、准确性。根据企业提供的存货清单,核实有关购置发票和会计凭证,盘点存货,现场

勘察存货的仓储情况，了解仓库的保管、内部控制制度，根据委估资产的特点，选择适当的评估标准和方法。

①原材料，主要为生产产品所需要的各种成品布及辅料等。评估人员结合掌握的各种价格信息资料，以评估基准日近期公允市价确定评估值。

②委托加工物资，核算的是订单外协加工单位的加工费等。最终以核实后账面值确认为评估值。

③产成品，主要是被评估单位用于销售的床上用品等，均处于正常销售状态。评估人员在获取相关销售价格的基础上，将不含税销售单价扣减销售费用、营业税金及附加、所得税和必要的利润折扣后，乘以评估基准日核实的结存数量作为产成品的评估价值。计算公式如下：

评估值=基准日核实产品结存数量×(该产品不含税销售单价—销售费用—营业税金及附加—所得税—利润折扣)

④在用周转材料，主要是被评估单位为正常经营而购进的等低值易耗品，存放于各个职能部门。评估人员参照电子设备成本法模式进行评估，即以清查核实后的实有数量乘以现行市场购置价值，再加上合理的其他费用得出重置价值。根据实际损耗情况，确定成新率，计算评估值，即

在用周转材料的评估值=重置价值×成新率。

⑤存货跌价准备，由于评估时已考虑了跌价损失，故此处评估为零。

（3）长期股权投资

本次评估单独对被评估单位投资的子公司进行整体评估，并以评估后子公司的股权价值乘以被评估单位所持的股权比例确认评估值。

（4）建筑物类固定资产

建筑物类固定资产可选用的评估方法有重置成本法、市场法和收益法。采用市场法的条件是存在一个活跃的交易市场，能够相对准确的获得市场交易价格；采用收益法的条件是未来收益及风险能够较准确地预测与量化；在无法获得市场交易价格，未来收益及风险又不能准确预测与量化时，采用重置成本法。

本次对于建筑物类资产主要采用成本法进行评估，主要基于几点考虑：一是同区域市场上无法收集到足够的市场成交案例，故不适宜采用市场法；二是委估资产大多无法单独出租收益，且市场无同等规模整体物业租赁价格，故不适宜采用收益法；三是委估资产取得方式为自建，历史资料可收集，故适用成本法进行

评估。

成本法是用现时条件下重新购置或建造一个全新状态的被评估资产所需的全部成本，减去被评估资产已发生的各种贬值，得到的差额作为评估资产的评估值的一种资产评估方法。

基本计算公式：评估价值 = 重置全价 ×成新率

①重置全价的确定

重置全价 = 建筑安装工程费 + 前期及其它费用 + 资金成本

A. 建筑安装工程费

本次评估，把委估建筑物中有代表性的建筑物，采用决算调整法确定建筑安装工程费，其他建筑物根据类比方法确定单位建筑安装工程费。

决算调整法是根据企业提供的建筑物类的有关竣工决算资料及建筑物所在地的定额标准，结合该建筑物竣工决算书中的工程量计算出各项目的基价定额直接费和建筑安装工程造价。

类比方法是以有代表性的建筑物做参照物，对同类型的建筑物，在檐高、层高、跨度、用材、装饰等方面进行比较，找出差异作为调整因素，进行调整，计算出类比建筑物单位建筑安装工程费。

B. 前期费用包括工程项目前期规划、可行性研究、勘察设计、工程招标费等；其他费用包括建设单位管理费，工程监理费等费用。

依据企业申报的评估基准日资产规模，按照相关部委及当地有关文件规定，确定前期及其他费用费率。

C. 资金成本采用评估基准日适用的中国人民银行公布的建设期贷款利率计算。设定投资在建设期内均匀投入。

②成新率的确定

本次评估对建筑物主要采用年限法和观察法综合判定成新率。

A. 使用年限法成新率

使用年限法是依据建筑物预计尚可使用年限与其总使用年限的比率确定成新率。其计算公式为：

$$\text{使用年限法成新率} = \frac{\text{尚可使用年限}}{\text{已使用年限} + \text{尚可使用年限}} \times 100\%$$

B. 观察法成新率

观察法是对评估房屋建筑物的实体各主要部位进行技术鉴定，并综合分析资产的设计、建造、使用、磨损、维护、改造情况和物理寿命等因素，将评估对象与其全新状态相比较，考察由于使用磨损和自然损耗对资产的功能、使用效率带来的影响，判断被评估房屋建筑物的成新率，从而估算实体性贬值。

C. 综合成新率

综合成新率=使用年限法成新率×40%+观察法成新率×60%

D. 对以下情况，采用合理方法确定成新率：

a. 如果现场勘察法和使用年限法计算成新率的差距较大，经评估人员分析原因后，凭经验判断，取两者中相对合理的一种；

b. 对于条件所限无法实施观察鉴定的项目，一般采用使用年限法确定成新率；

c. 当房屋建筑物存在功能性贬值和经济性贬值时应估算其贬值率。

(5) 设备类固定资产

本次设备类固定资产的评估以资产按照现行用途继续使用为假设前提，采用成本法进行评估。原因如下：第一，对于市场法而言，由于在选取参照物方面具有极大难度，且由于市场公开资料较缺乏，故本次评估不采纳市场法进行评估；第二，对于收益法而言，委估设备均不具有独立运营能力或者独立获利能力，故也不易采用收益法进行评估。

成本法的基本公式：评估价值=重置全价×成新率

重置全价的确定：

① 机器设备

A. 重置全价的确定

对于国产设备，能查到现行市场价格的设备，根据分析选定的现行市价作为设备购置价，再加上运杂费、安装调试费、前期及其他费用和资金成本等其他合理费用确定重置全价；不能查到现行市场价格的设备，选取功能相近的替代产品市场价格并相应调整作为设备购置价，再加上运杂费、安装调试费、前期及其他费用和资金成本等其他合理费用确定重置全价。其重置全价的计算公式为：

重置全价=设备购置价+运杂费+安装调试费+其他合理费用

对于零星购置的小型设备、不需要安装的设备，其重置全价的计算公式为：

重置全价=设备购置价+运杂费

B. 主要取价参数的确定

a. 设备购置价

在确定设备购置价时主要依据设备生产厂家报价、该公司最近购置的同类机器设备的成交价等资料。

b. 设备运杂费费率

设备运杂费主要包括运费、装卸费、保险费用等，评估中一般按大数法则(在随机事件的大量出现中往往呈现几乎一致的规律)按设备的价值、重量、体积以及距离等的一定比率计算。评估中选用的运杂费率如下表：

设备运杂费率表

生产地	费率（按设备购置价计算）
当地生产	1%~2.5%
运输距离 100~1000 公里	1.5%~3.5%
运输距离 1000~2000 公里	2%~5.5%
运输距离 2000~2800 公里	2.5%~6.5%
运输距离 2800 公里以上	3%~7.5%

评估中根据设备单价及体积重量及所处地区交通条件选定具体费率。单价高、体积小、重量轻且处于交通方便地区的设备取下限，反之取上限。

对于设备购置价包含运杂费的设备不再考虑设备运杂费。

c. 安装调试费

对于安装调试费，按照最新《资产评估常用数据与参数手册》所规定费率标准确定。

若为需要加装基础的大型设备，则设备基础费依据委估建筑物决算中的工程量，套用委估设备所在地的现行建筑安装工程预算定额，并调到评估基准日市场价格水平，然后进行取费，计算得出。

d. 资金成本

资金成本指建设期贷款利息。贷款利率以评估基准日时中国人民银行公布的贷款利率为准。具体计算公式为：

$$\text{资金成本} = \text{设备购置价或建造成本} \times \text{适用利率} \times \text{合理工期} \div 2$$

②车辆

按照现行市场价格，加上车辆购置税、运费、牌照费等合理费用确定重置全价。

③电子设备

能查到现行市场价格的电子设备，根据分析选定的现行市价直接确定重置全价；不能查到现行市场价格的，选取功能相近的替代产品市场价格并相应调整作为其重置全价。

成新率的确定：

①对于机器设备，主要采用观察法和使用年限法确定成新率，其计算公式为：

$$\text{成新率} = \text{观察法成新率} \times 60\% + \text{使用年限法成新率} \times 40\%$$

A. 观察法。观察法是对评估设备的实体各主要部位进行技术鉴定，并综合分析资产的设计、制造、使用、磨损、维护、修理、大修理、改造情况和物理寿命等因素，将评估对象与其全新状态相比较，考察由于使用磨损和自然损耗对资产的功能、使用效率带来的影响，判断被评估设备的成新率。

B. 使用年限法。其计算公式为：

$$\text{使用年限法成新率} = \frac{\text{经济使用年限} - \text{已使用年限}}{\text{经济使用年限}} \times 100\%$$

经济使用年限是指从资产开始使用到因经济上不合算而停止使用所经历的年限。

②对于运输车辆，主要采用理论成新率和观察法成新率综合确定成新率，其计算公式为：

$$\text{理论成新率} = \text{Min}(\text{使用年限法成新率}, \text{工作量法成新率})$$

$$\text{使用年限法成新率} = (1 - \text{已使用年限} / \text{规定使用年限}) \times 100\%$$

$$\text{工作量法成新率} = (1 - \text{已行驶里程} / \text{规定行驶里程}) \times 100\%$$

观察法成新率：根据现场实地勘察，从车辆的制造质量、使用工况、事故状况及对价值的影响等方面进行描述，综合判断出观察法成新率。

$$\text{综合成新率} = \text{观察法成新率} \times 60\% + \text{理论成新率} \times 40\%$$

③对于电子设备，主要采用使用年限法确定成新率，其计算公式为：

$$\text{使用年限法成新率} = \frac{\text{经济使用年限} - \text{已使用年限}}{\text{经济使用年限}} \times 100\%$$

④若观察法成新率和使用年限法成新率的差异较大，经分析原因后，凭经验判断，选取两者中相对合理的一种。

(6) 无形资产——土地使用权

①评估方法的选择：

参考《城镇土地估价规程》(以下简称“《规程》”), 通行的土地评估方法主要有假设开发法、市场比较法、收益还原法、成本逼近法、基准地价系数修正法等。评估方法的选择应按照地价评估的技术《规程》, 根据本地土地市场发育情况并结合评估对象的具体特点、评估目的等, 选择适当的评估方法。根据大丰市同类用地的地价水平及调查访问当地土地管理部门有关人员, 按照地价评估技术规程及委估对象的具体情况, 本次评估采用市场比较法评估主要是基于以下几点:

A、评估基准日大丰市工业用途的土地一级市场较为活跃, 土地交易案例较多, 可收集足够的宗地周边区域同用途土地的市场成交案例, 故本次评估可采用市场比较法。

B、虽然委估宗地在大丰市城镇基准地价范围内, 但基准地价为政府指导性价格且距基准日时间较长, 其结果反应是该区域的平均价格不能反映其土地的市场价格, 故本次评估不适用采用基准地价系数修正法评估。

C、委估宗位于大丰市经济开发区内, 经咨询当地土地管理部门, 对于各工业园区的工业用地出让政府一般采用招商引资优惠政策, 其一级市场的土地出让价格低于其征地成本, 故本次评估不适用采用成本逼近法评估。

②市场比较法

市场比较法是根据市场中的替代原理, 将待估宗地与具有替代性的, 且在估价期日近期市场上交易的类似地产进行比较, 并对类似地产的成交价格作适当修正, 以此估算待估宗地客观合理价格的方法, 其计算公式为:

待估宗地价格=比较实例宗地价格×待估宗地情况指数/比较实例宗地情况指数×待估宗地估价期日地价指数/实例宗地估价期日地价指数×待估宗地区域因素条件指数/比较实例宗地区域因素条件指数×待估宗地个别因素条件指数/比较实例宗地个别因素条件指数。

选择比较交易实例时, 根据待估宗地情况, 应符合以下要求:

- A. 用途类型相同或相近
- B. 交易类型相同
- C. 属于正常交易
- D. 区域及个别条件相近

E. 同一开发程度

本次评估，选择三个已发生交易，且用途与待估宗地相同的实例，以它们的价格作比较，结合影响地价的因素，进行因素修正，求取待估宗地的价格。

(7) 无形资产——其他无形资产

截至评估基准日，被评估单位申报了2项表外资产，为2项商标专用权。被评估单位拥有的商标资产共计2项，均为商标专用权；企业商标使用时间较短，且企业暂未投入主要资源（如广告等）对外宣传推广，目前相关商标在国内的知名度有限。

根据企业提供的资料，我们认为现阶段委估商标资产的价值与其成本存在较大相关性，而收益法或市场法的应用不具备相关条件，最终选取成本法进行评估。商标重置成本一般包括合理的成本、利润和相关税费等；本次评估具体采用成本模型，未考虑利润及相关税费。故本次评估中商标评估值的计算公式：

商标评估值=商标设计费+商标官费及代理费等费用+商标推广费+其他合理成本—各种贬值

(8) 递延所得税资产

递延所得税资产的核算内容为因企业执行的会计政策与税法规定不同，资产的账面价值与其计税基础产生的差异。评估人员通过查阅相关账簿、凭证，了解差异产生的原因、形成过程并核实金额的准确性。经核实，该科目核算的金额符合企业会计制度及税法相关规定，评估时根据对应科目的评估处理情况计算确认递延所得税资产。

(9) 其他非流动资产

其他非流动资产为企业预付的设备购置款。我们按照评估程序获取其他非流动资产评估申报表，并与明细账、总账、报表进行核对，收集有关合同、协议等重要资料，并抽查有关会计凭证。最终，以核实后的账面值确定为其他非流动资产的评估值。

(10) 负债

在核实的基础上，以被评估单位在评估基准日实际需要承担的负债金额作为评估值。

5、预估的计算及分析过程

(1) 收益模型的选取

本次预估以合并口径财务报表为基础，采用现金流折现的方法计算企业价值。首先运用企业折现现金流量模型计算企业整体收益折现值，加上非经营性资产及溢余资产的价值，减去有息负债、非经营性债务，得出被评估单位股东权益价值。

具体计算公式为：

$$P = P' + A' - D' - D$$

$$P' = \sum_{i=0.4167}^n \frac{R_i}{(1+r)^i} + \frac{R_n}{r} \times \frac{1}{(1+r)^n}$$

式中：

P —被评估单位股东全部权益评估值

P' —企业整体收益折现值

D —被评估单位有息负债

A' —非经营性资产及溢余资产

D' —非经营性负债

R_i —未来第 i 个收益期的预期收益额（企业自由现金流）

i ：收益年期， $i=0.4167、1.4167、2.4167、\dots、5.4167$ （ n ）

r ：折现率

（2）预测期及收益期的确定

预估时在对企业收入成本结构、资本结构、资本性支出、投资收益和风险水平等综合分析的基础上，结合宏观政策、行业周期及其他影响企业进入稳定期的因素合理确定预测期，假设收益年限为无限期。并将预测期分两个阶段，第一阶段为 2015 年 8 月 1 日至 2020 年 12 月 31 日；第二阶段为 2021 年 1 月 1 日直至永续。其中，假设 2021 年及以后的预期收益额按照 2020 年的收益水平保持稳定不变。

（3）未来收益的预测

基于预估对象的业务特点和运营模式，评估人员通过预测企业的未来收入、成本、期间费用、所得税等变量确定企业未来的净利润，并根据企业未来的发展计划、资产购置计划和资金管理计划，预测相应的资本性支出、营运资金变动情况后，最终确定企业自由现金流。

本次预估的预测数据由被评估单位提供，本次预估对其提供的预测进行了独立、客观分析。分析工作包括充分理解编制预测的依据及其说明，分析预测的支

持证据、预测的基本假设、预测选用的会计政策以及预测数据的计算方法等。

①营业收入的预测

海聆梦的营业收入主要为家用纺织品销售业务（主要为按订单加工生产）、其他业务两大类，其中其他业务主要为边角布料处置、材料销售等收入。

根据企业的业务规划及已签订的业务合同等，并结合相关区域市场行情（随着美国、欧盟市场的恢复增长、新兴经济体市场需求的持续向好等利好因素，为被评估单位扩大家纺产品出口提供了有利的契机），最终分生产区域分别预测相应家纺业务收入；对于其他业务收入参照 2015 年 1-7 月实际数据预测相应边角布料处置。

②营业成本的预测

海聆梦的营业成本主要为生产家纺产品归集的成本费用，具体包括成品布、辅料、直接人工及制造费用等。

按照企业经营模式，其在接单环节便开始模拟成本核算以确定相应报价能否保证其享受合理的毛利率水平，因此对于在国内生产的家纺产品营业成本的考虑主要基于历史年度毛利率的变动情况，谨慎预测未来年度营业成本金额。对于其他业务成本，参照 2015 年 1-7 月实际数据，由于相应成本已在主营业务成本中核算，本次预测中也同样考虑，故未来年度不再预测其他业务成本。

③营业税金及附加的预测

预测期海聆梦涉及的营业税金及附加主要为城市维护建设税、教育费附加以及地方教育费附加，分别按照应交流转税（主要为增值税）的相应比例予以计提并缴纳。未来预测时依据 2014 年度营业税金及附加占营业收入的比例，乘以预测期营业收入计算得出未来营业税金及附加。

④期间费用的预测

期间费用包括销售费用、管理费用及财务费用，评估人员分别对各类费用预测如下：

A、销售费用

销售费用主要为产品运费、出口费用，销售人员职工薪酬以及其他费用。评估人员对各类费用分别预测如下：

产品运费、出口费用，为企业产品在销售过程中需发生的相关运输及报关出口费用，未来预测时以历史年度数据为基础，随着未来主营业务收入增长保持相

应增长。

销售人员职工薪酬包括人员工资和根据人员工资计提的职工福利费、工会经费、教育经费等。人员工资是公司营运过程中产生的销售部门人员的工资奖金，评估人员根据历史的人员工资水平，结合公司的人事发展策略通过预测未来年度的销售业务人员人数和人均月工资确定预测期的人员工资。同时，评估人员在分析历史年度各项费用的计提比例和实际耗用情况后，以预测的销售业务人员工资为基础，预测未来年度的附加人工费。

公司运营过程中产生的业务宣传费、招待费、差旅费等其他销售费用，评估人员根据各项费用在历史年度中的支付水平，以企业发展规模和收入增长情况为基础，参考企业历史年度的费用发生情况预测未来年度中的相应费用。

B、管理费用

管理费用分别为管理人员职工薪酬、研发费用、办公费、差旅费、折旧摊销费用以及其他费用。评估人员对各类费用分别预测如下：

管理人员职工薪酬包括人员工资和根据人员工资计提的职工福利费、工会经费、教育经费等。人员工资是公司营运过程中产生的企业管理层及财务、人事等综合职能部门人员的工资奖金，评估人员根据历史的人员工资水平，结合公司的人事发展策略通过预测未来年度的管理人员人数和人均月工资确定预测期的人员工资。同时，评估人员在分析历史年度各项费用的计提比例和实际耗用情况后，以预测的管理人员工资为基础，预测未来年度的附加人工费。

折旧摊销费用主要是管理部门所用的资产的每年折旧额（相关土地等摊销额）。评估人员在考虑固定资产（无形资产等）处置更新计划的基础上，按照未来年度各年实际固定资产预测相应的折旧（摊销）费用。

公司运营过程中产生研发费用、办公费、差旅费等其他管理费用等。评估人员根据各项管理费用在历史年度中的支付水平，以企业发展规模和收入增长情况为基础，参考企业历史年度的费用发生情况预测未来年度中的其他管理费用。

C、财务费用

财务费用中主要为利息支出、汇兑损益及手续费支出等。

评估人员根据未来预测年度内被评估单位短期借款的计划，按照企业评估基准日有效的平均贷款利率计算利息支出。

由于本次评估假设目前已执行或已确定将要执行的有关汇率等不发生重大变

化，同时企业对外业务报价考虑了当期汇率情况的影响，因此汇兑损益对企业未来经营影响有限，本次评估不考虑未来汇兑损益。

由于手续费与收入紧密相关，故评估人员以预测年度的营业收入为基础，参考历史年度的手续费支付水平，假设未来年度手续费随着收入规模增长同比增长。

⑤资产减值损失的预测

未来各年度的资产减值损失是企业计提或冲回坏账准备产生的。由于历史年度企业未发生过坏账，同时结算周期多在一年以内，故根据会计政策以未来各年度预测的应收款项为基础，按照1年以内计提比例提取坏账准备，而计提或冲回的坏账准备数是以当期坏账准备的金额减去上期的坏账准备金额进行确定。

⑥投资收益的预测

合并报表范围外不存在被投资单位，故不涉及投资收益的预测。

⑦营业外收支的预测

评估人员根据未来年度的固定资产更新处置计划，确定相应的固定资产处置收益及处置成本；而对于其他偶发性的收入及成本，由于未来年度具有较大的不确定性，故评估人员在未来年度不再预测该类收入及成本。

⑧所得税及税后净利润的预测

根据上述一系列的预测，可以得出被评估单位未来各年度的利润总额。目前大丰海聆梦家纺有限公司及其5家国内子公司的企业所得税率为25%，且自2016年开始暂未考虑柬埔寨子公司的业务收入，故未来年度按照25%税率综合测算未来年度企业所得税。

⑨资本性支出预测

为保证企业正常经营，在未来年度内企业将会进行固定资产、无形资产、长期待摊费用等购置更新投入，预测中根据企业的资产更新计划，考虑各类固定资产（无形资产）的折旧（摊销）年限，对各年度的资产增加和处置进行了预测以确定相应的资本性支出。

⑩营运资金追加预测

为保证业务的持续发展，在未来期间，企业需追加营业资金，影响营运资金的因素主要包括经营性应收项目和经营性应付项目的增减，其中经营性应收项目包括应收账款、预付账款和其他应收款等；经营性应付项目主要包括应付账款、

预收账款、应交税费和其他应付款等；对于各类款项对营运资金变化的影响具体考虑如下：

在考虑存货未来规模时，由于存货规模与营业成本存在一定的关联关系，故评估人员根据预测的营业成本，参考历史年度存货与营业成本的比例关系，确定未来年度存货规模。

在考虑应收账款未来规模时，由于应收账款与营业收入存在一定的比例关系，故评估人员根据预测的收入，参考历史年度应收账款与相应收入的比例关系，作为确定未来年度应收账款的基础。对于预付账款，考虑其与营业成本的匹配关系，未来年度考虑保持历史年度比重不变。对于与企业营业收入非紧密相关的其他应收款，假设未来年度保持该规模持续滚动。

在考虑应付账款未来规模时，由于应付账款与营业成本存在一定的关联关系，故评估人员根据预测的营业成本，参考历史年度应付账款与营业成本的比例关系及可比上市公司相关数据，确定未来年度应付账款的数额。对于应交税费，根据预测的各项税费，考虑应纳流转税额及相应营业税金附加（一个月）、企业所得税（一个季度）相应期间的挂账，确定为未来年度的应交税费。对于预收账款，基于谨慎性，假设未来年度保持 2014 年底预收货款规模不变。对于其他应付款，假设未来年度保持评估基准日规模持续滚动。

从 2019 年开始企业经营进入稳定发展期，在永续期间（2020 年及以后）企业营运资金追加额为零。

（4）折现率的确定

折现率是将未来有期限的预期收益折算成现值的比率，是一种特定条件下的收益率，说明资产取得该项收益的收益率水平。本次预估选取的收益额口径为企业自由现金流量，相对应的折现率口径应为加权平均投资回报率，在实际确定折现率时，评估人员采用了通常所用的 WACC 模型确定折现率数值：

①加权平均投资成本模型

与企业自由现金流量的收益额口径相对应，采用加权平均投资成本(WACC)作为折现率，具体计算公式如下：

$$WACC=K_e \times E/(E+D)+K_d \times D/(E+D)$$

K_e ：股权资本成本

K_d ：税后债务成本

E: 股权资本的市场价值

D: 有息债务的市场价值

K_e 是采用资本资产定价模型(CAPM)计算确定, 即: $K_e=R_f+\beta\times(R_m-R_f)+R_c$

R_f : 无风险报酬率

R_m-R_f : 市场风险溢价

β : 被评估单位的风险系数

R_c : 个别调整系数

②计算过程

A、无风险报酬率

无风险收益率 R_f , 参照当前已发行的中长期国债收益率的平均值, 确定无风险收益率 R_f 。

B、市场风险溢价

市场风险溢价(Equity Risk Premiums, ERP)反映的是投资者因投资于风险相对较高的资本市场而要求的高于无风险报酬率的风险补偿。中国股票市场作为新兴市场, 其发展历史较短, 市场波动幅度较大, 投资理念尚有待逐步发展成熟, 市场数据往往难以客观反映市场风险溢价, 因此, 评估时采用业界常用的风险溢价调整方法, 对成熟市场的风险溢价进行适当调整来确定我国市场风险溢价。

基本公式为:

$$\begin{aligned} \text{ERP} &= \text{成熟股票市场的股票风险溢价} + \text{国家风险溢价} \\ &= \text{成熟股票市场的股票风险溢价} + \text{国家违约风险利差} \times (\sigma_{\text{股票}} / \sigma_{\text{国债}}) \end{aligned}$$

C、 β 系数

选取与被评估单位相近的国内 A 股家纺行业上市公司作为参照公司, 通过巨灵财经查询出各公司近两年剔除财务杠杆后的 β 系数(β_U), 以各参照公司 β_U 的算术平均值作为被评估单位的 β_U , 进而根据企业评估基准日自身资本结构计算出被评估单位的 β_L 。

D、个别调整系数

目前国际上将公司个别调整系数进一步细化为公司规模溢价 RP_s 和特别风险溢价 RP_u , 即:

$$R_c = RP_s \pm RP_u$$

a. 公司规模溢价

根据国内机构对规模超额收益回报率的研究成果，国内机构参考 Grabowski-King 研究的思路，对沪、深两市的 1,000 多家上市公司 2005—2010 年的数据进行分析研究，得出资产规模超额收益率与总资产、总资产报酬率之间的回归方程，并计算得到海聆梦的公司规模超额收益率。

b. 公司特别风险溢价

公司特别风险溢价 RP_u 主要是针对公司具有的一些非系统的特有因素所产生风险的风险溢价或折价。海聆梦自 2012 年起着手 IPO 规划，逐步梳理业务板块，完善公司治理结构，向上市公司的标准逐渐靠拢。相对国内 A 股家纺行业上市公司，我们认为被评估单位主要存在以下特别风险：被评估单位自有品牌影响力较弱的风险、客户聚集度相对较高的特别风险等，据此判断海聆梦特别风险溢价。

E、计算结果

$$WACC = K_e \times E / (E + D) + K_d \times D / (E + D)$$

(5) 评估值测算过程

企业自由现金流 = 税后净利润 + 折旧与摊销 + 利息支出 \times (1 - 所得税率) - 资本性支出 - 营运资金追加额

根据上述一系列的预测及估算，评估人员在确定企业自由现金流和折现率后，根据 DCF 模型测算企业整体收益折现值。

(6) 预估海聆梦合并报表口径未来各年的预测损益表，具体如下：

金额单位：人民币万元

项目名称	2015 年 8-12 月	2016 年	2017 年	2018 年	2019 年	2020 年 及以后
营业收入	48,739.59	110,377.85	126,309.29	142,175.08	150,426.89	150,426.89
营业成本	40,302.22	94,277.91	107,518.72	120,998.72	127,995.01	127,995.01
营业税费	263.19	596.04	682.07	767.75	812.31	812.31
销售费用	1,495.08	3,539.67	4,046.56	4,551.07	4,835.76	4,835.76
管理费用	1,266.95	2,538.89	2,711.75	2,883.48	3,000.19	3,000.19
财务费用	191.51	393.34	406.09	418.78	425.38	425.38
资产减值损失	-219.29	39.45	29.95	30.82	18.64	-
投资收益	-	-	-	-	-	-
营业利润	5,439.93	8,992.55	10,914.15	12,524.46	13,339.60	13,358.24
营业外收入						
营业外支出						
利润总额	5,439.93	8,992.55	10,914.15	12,524.46	13,339.60	13,358.24
所得税费用	1,233.89	2,248.14	2,728.53	3,131.10	3,334.90	3,339.56

项目名称	2015年 8-12月	2016年	2017年	2018年	2019年	2020年 及以后
所得税率	25%	25%	25%	25%	25%	25%
净利润	4,206.04	6,744.41	8,185.62	9,393.36	10,004.70	10,018.68
归属于母公司净利润	4,206.04	6,744.41	8,185.62	9,393.36	10,004.70	10,018.68

6、评估价格的合理性

以2015年7月31日为基准日,海聆梦100%股权的预估值约为76,163万元、80%股权的预估值为60,930.40万元,截至2015年7月31日,海聆梦(母公司)未经审计的账面净资产约为15,970.97万元,增值约为60,192.03万元,增值率约为376.88%。相比较而言,资产基础法评估企业价值的角度和途径是间接的,难以全面反映非账面资产(如管理团队、客户资源、销售渠道等)的价值,而收益法则是按“将本求利”的逆向思维来“以利索本”,直接评估并能全面体现企业价值。被评估单位经营状况持续良好,对持续经营且盈利稳定的企业进行评估时,收益法更能直接并且全面地反映公司整体价值,由于海聆梦具有较强的盈利能力,收益法预估结果较其账面价值存在较大幅度的增值。

(三) 华茂进出口

1、评估方法的选择

根据《资产评估准则——企业价值》(中评协〔2011〕227号),注册资产评估师执行企业价值评估业务,应当根据评估目的、评估对象、价值类型、资料收集情况等相关条件,分析收益法、市场法和资产基础法三种资产评估基本方法的适用性,恰当选择一种或多种资产评估基本方法。

对市场法而言,由于与被评估企业相关行业、相关规模企业转让的公开交易案例无法取得,而且无足够的参考企业,故本次评估不具备采用市场法的适用条件。

收益法是从决定资产现行公平市场价值的基本依据—资产的预期获利能力的角度评价资产,符合对资产的基本定义。该方法评估的技术路线是通过将被评估企业未来的预期收益资本化或折现以确定其市场价值。经过调查了解,被评估企业收入、成本和费用之间存在比较稳定的配比关系,未来收益可以预测并能量化,与获得收益相对应的风险也能预测并量化,因此符合收益法选用的条件。

华茂进出口资产及负债结构清晰,各项资产和负债价值也可以单独评估确认,因此选用资产基础法作为本次评估的另一种方法。

资产基础法是立足于资产重置的角度，通过评估各单项资产价值并考虑有关负债情况，来评估企业价值。收益法是立足于判断资产获利能力的角度，将被评估企业预期收益资本化或折现，来评估企业价值。

华茂进出口主要从纱、布等纺织产品出口及内销业务，其业务主要为华茂股份及相关整体产业链中的企业产品出口及内销提供专业服务，其收益对华茂股份有较大依赖性。相比较而言，资产基础法评估企业价值可以直接反映企业目前资产价值。

综上所述，评估人员在分析了华茂进出口资产状况、业务种类、经营范围以及收益关联性等关键因素的基础上，认为资产基础法评估值较收益评估值更能真实合理的反映华茂进出口的股东权益价值。故最终采用资产基础法评估结果作为最终评估结论。

2、评估假设

（1）基本假设

①交易假设。交易假设是假定所有待评估资产已经处在交易过程中，评估师根据待评估资产的交易条件等模拟市场进行估价。

②公开市场假设。公开市场假设是假定待评估资产在公开市场中进行交易，从而实现其市场价值。资产的市场价值受市场机制的制约并由市场行情决定，而不是由个别交易决定。这里的公开市场是指充分发达与完善的市场条件，是一个有自愿的买者和卖者的竞争性市场，在这个市场上，买者和卖者的地位是平等的，彼此都有获得足够市场信息的机会和时间，买卖双方的交易行为都是在自愿的、理智的，而非强制或不受限制的条件下进行的。

（2）具体假设

①被评估企业经营所遵循的国家及地方现行的有关法律法规及政策、国家宏观经济形势无重大变化，本次交易各方所处地区的政治、经济和社会环境无重大变化，无其他不可预测和不可抗力因素造成的重大不利影响。

②针对评估基准日资产的实际状况，假设企业持续经营。

③假设被评估企业现有的和未来的经营管理者是尽职的，且公司管理层有能力担当其职务。能保持被评估企业正常经营态势，发展规划及生产经营计划能如期基本实现。

④假设被评估企业完全遵守国家所有相关的法律法规，不会出现影响公司发

展和收益实现的重大违规事项。

⑤假设公司未来将采取的会计政策和编写此份报告时所采用的会计政策在重要方面基本一致。

⑥假设公司在现有的管理方式和管理水平的基础上，经营范围、方式与目前方向保持一致。

⑦假设根据国家规定，目前已执行或已确定将要执行的有关利率、汇率、税费基准和税率以及政策性收费规定等不发生重大变化。

⑧无其他人力不可抗拒因素及不可预见因素对企业造成重大不利影响。

根据资产评估的要求，认定这些假设条件在评估基准日时成立，当未来经济环境发生较大变化时，将不承担由于假设条件改变而推导出不同评估结论的责任。

3、收益法

（1）收益法的定义和原理

企业价值评估中的收益法，是指将预期收益资本化或者折现，确定评估对象价值的评估方法。收益法常用的具体方法包括股利折现法和现金流量折现法。

本次评估采用现金流量折现法中的企业自由现金流折现模型。具体方法为，以加权资本成本（Weighted Average Cost of Capital, WACC）作为折现率，将未来各年的预计企业自由现金流（Free Cash Flow of Firm, FCFF）折现加总得到经营性资产价值，再加上溢余资产和非经营性资产的价值，得到企业整体资产价值，减去付息债务价值后，得到股东全部权益价值。

基本公式如下：

$$\text{股东全部权益价值} = \text{经营性资产价值} - \text{付息债务价值} + \text{非经营性资产价值} - \text{非经营性负债价值} + \text{溢余资产价值}$$

（2）收益法的应用前提

本次评估是将进出口公司置于一个完整、现实的经营过程和市场环境中，对其股东权益价值的评估。评估基础是对企业未来收益的预测和折现率的取值，因此被评估资产必须具备以下前提条件：

①被评估资产是能够而且必须用货币衡量其未来收益的单项资产或整体资产；

②资产经营与收益之间存有较稳定的比例关系，并且未来收益和产权所有者

所承担的未来经营风险也必须能用货币加以衡量；

③被评估资产预期获利年限可以预测。

（3）收益法计算公式

本次评估以企业审计后的报表为基础，采用现金流折现的方法计算企业价值。首先运用企业折现现金流量模型计算企业整体收益折现值，加上非经营性资产的价值，减去有息负债和非经营性债务，得出被评估企业股东权益价值。

具体计算公式为：

$$P = P' + A' - D' - D$$

$$P' = \sum_{i=0.4167}^n \frac{R_i}{(1+r)^i} + \frac{R_n}{r} \times \frac{1}{(1+r)^n}$$

式中： P —被评估企业股东全部权益评估值

P' —企业整体收益折现值

D —被评估企业有息负债

A' —非经营性资产及溢余资产

D' —非经营性负债

R_i —未来第 i 个收益期的预期收益额(企业自由现金流)

i ：收益年期， $i=0.4167、1.4167、2.4167、\dots、5.4167$ （ n ）

r ：折现率

（4）收益年限的确定

评估时在对企业收入成本结构、资本结构、资本性支出、投资收益和风险水平等综合分析的基础上，结合宏观政策、行业周期及其他影响企业进入稳定期的因素合理确定预测期，假设收益年限为无限期。并将预测期分两个阶段，第一阶段为 2015 年 8 月 1 日至 2020 年 12 月 31 日；第二阶段为 2021 年 1 月 1 日直至永续。其中，假设 2021 年及以后的预期利润额按照 2020 年的收益水平保持稳定不变。

4、资产基础法

企业价值评估中的资产基础法，是指以被评估企业评估基准日的资产负债表为基础，合理评估企业表内各项资产、负债价值，确定评估对象价值的评估方法。

（1）流动资产

①货币资金根据企业提供的各项目的明细表，以审查核实后账面值确定评估值；

②应收票据、应收账款、预付账款、其他应收款等，根据企业提供的各项项目的明细表，以审查核实后的调整数作为评估基础，采用对经济内容和账龄分析的方法，按每笔款项可能收回的数额确定评估值。

③存货为产成品，在获取相关销售价格的基础上，将不含税销售单价扣减销售费用、营业税金附加、所得税和必要的利润折扣后，乘以评估基准日核实的结存数量作为评估价值。

④其他流动资产，以核实后资产账面值作为评估价值。

（2）投资性房地产

①房屋建筑物

本次评估以资产按照现行用途继续使用为假设前提，采用成本法或收益法进行评估。其中：对于出租给关联方的工业厂房和办公楼等，采用成本法评估，对于租赁型商业门面及长期租赁物业，采用收益法评估。对于市场法而言，在选取参照物方面具有极大难度，且由于市场公开资料较缺乏，故本次评估不采纳市场法进行评估。

A.成本法是指首先估测被评估资产的重置全价，然后估测被评估资产已存在的各种贬值因素，并将其从重置全价中予以扣除而得到被评估资产价值的一种评估方法。

基本计算公式：评估价值＝重置全价×成新率

a、重置全价的确定

重置全价＝建筑安装工程费＋前期及其它费用＋资金成本

本次评估，采用预决算调整法、类比方法确定重置全价。

预决算调整法确定重置全价的技术思路是：根据企业提供的建筑物类的有关竣工决算资料及建筑物所在地的定额标准，结合该建筑物竣工决算书中的工程量计算出各项目的基价定额直接费和建筑安装工程造价。然后根据市场调查和委托单位提供的建设工程前期费用及其他费用标准，计算出建筑物的前期费用及其他费用，并加计资金成本，从而计算出委估建筑物的重置全价。

类比方法是以有代表性的建筑物做参照物，对同类型的建筑物，在檐高、层高、跨度、用材、装饰等方面进行比较，找出差异作为调整因素，进行调整，计算出类比建筑物单位重置全价。

建筑安装工程费

对于典型建筑物工程，按照定额标准进行取费计算，套用评估基准日时点的人材机市场价格确定建筑安装工程费用。

对于其他建筑物工程选取与被评估建筑物的结构类似、构造基本相符的、建筑面积、层数、层高、装修标准、设备配套完备程度基本一致的近期结算工程或近期建成的类似建筑物单位平方米造价为参考，将类似工程建安造价调整为评估基准日造价，与被评估建筑物进行比较，对其构造特征差异采用“综合调整系数”进行差异调整，得出建筑安装工程造价。

前期费用及其他费用

前期费用包括工程项目前期规划、可行性研究、勘察设计、工程招标费等；其他费用包括建设单位管理费，工程监理费等费用。

委估建筑物的前期及其他费用，按照建筑物所在地建设工程投资估算指标，依据企业申报的评估基准日资产规模确定系数。

资金成本采用评估基准日适用的中国人民银行公布的建设期贷款利率计算。设定投资在建设期内均匀投入。

b、成新率的确定

本次评估对建筑物主要采用使用年限法和观察法综合判定成新率。

使用年限法

使用年限法依据建筑物已使用年限、使用状况和维修情况来综合考虑其尚可使用年限，最后判断其成新率。

$$\text{使用年限法成新率} = \frac{\text{尚可使用年限}}{\text{已使用年限} + \text{尚可使用年限}} \times 100\%$$

观察法

观察法依据其评估对象的建造特点、设计水平、施工质量、使用状况和维护保养情况以及各部位在该评估对象所占的比重，通过评估人员现场观察与了解判断其成新率。

综合成新率

$$\text{综合成新率} = \text{使用年限法成新率} \times 40\% + \text{观察法成新率} \times 60\%$$

B.收益法

收益法，是运用适当的资本化率，将预期的估价对象房地产未来各期的正常、客观纯收益折算到估价时点上的现时价值，以此求取估价房地产市场价值的一种

估价方法。

其基本公式为：

$$V = \sum_{i=1}^n \frac{A_i}{(1+R)^i}$$

其中： V —收益价格(元，元/m²)；

A_i —未来第 i 年的净收益(元，元/m²)；

R —资本化率(%)；

n —未来可获收益的年限(年)

②土地使用权

根据《资产评估准则—不动产》、《城镇土地估价规程》通行的宗地估价方法有市场比较法、收益还原法、假设开发法、成本逼近法、基准地价系数修正法等。评估方法的选择应按照《资产评估准则—不动产》、《城镇土地估价规程》并根据当地地产市场发育情况并结合评估对象的具体特点及评估目的等选择适当的评估方法。

根据评估对象土地的特点及土地的实际状况，选取市场比较法、基准地价系数修正法作为本次评估的基本方法。这是基于以下考虑：宗地处于基准地价建制镇覆盖范围之内，因此可采用基准地价系数修正法；二是安庆市土地市场比较发达，有充足的具有替代性的土地交易实例的地区，根据估价人员在估价对象所在区域内的现场勘查和走访当地国土资源管理部门，交易案例较多，可选用市场比较法进行评估。宗地所在区域或周边区域近年来新征用土地成本难以取得，同时，收益资料难以取得，故不宜采用收益还原法、假设开发法、成本逼近法。同时，部分土地使用权价值在相应占用土地的房屋建筑物（商业门面等）评估价值中体现。

A、市场比较法

市场比较法是在评估一宗待估宗地价格时，根据替代原则，将待估宗地与在较近时期内已发生交易的类似宗地实例进行对照比较，并依据后者已知的价格，参照该地产的交易情况、期日、区域及个别因素等差别，修正得出待估宗地在评估时日地价的方法。

以市场比较法评估土地价格用以下公式：

$$V=VB\times A\times B\times D\times E$$

式中：V：待估宗地价格；

VB：比较实例价格；

A：待估宗地情况指数 / 比较实例宗地情况指数

= 正常情况指数 / 比较实例宗地情况指数

B：待估宗地估价期日地价指数 / 比较实例宗地交易日期地价指数

D：待估宗地区域因素条件指数 / 比较实例宗地区域因素条件指数

E：待估宗地个别因素条件指数 / 比较实例宗地个别因素条件指数

B、基准地价系数修正法

基准地价系数修正法，是在求取一宗待估宗地价格时，根据当地基准地价水平，参照与待估宗地相同土地级别或均质区域内该类用地地价标准和各种修正因素说明表，根据两者在区域条件、个别条件、土地使用年限、土地使用权转让评估市场行情、容积率、微观区位条件以及土地开发程度等的差异，确定修正系数，修正基准地价从而得出评估对象地价的一种方法。

其基本公式为：

宗地评估价格 = 基准地价 × (1 + 因素修正) × 期日修正 × 年期修正 ± 开发程度修正

(3) 固定资产

本次评估固定资产为电子设备，以资产按照现行用途继续使用为假设前提，采用成本法进行评估。原因如下：第一，对于市场法而言，由于在选取参照物方面具有极大难度，且由于市场公开资料较缺乏，故本次评估不采纳市场法进行评估；第二，对于收益法而言，委估设备均不具有独立运营能力或者独立获利能力，故也不易采用收益法进行评估。

成本法的基本公式：评估价值 = 重置全价 × 成新率

① 重置全价的确定

能查到现行市场价格的电子设备，根据分析选定的现行市价并扣除增值税后确定重置全价；不能查到现行市场价格的，选取功能相近的替代产品市场价格并相应调整作为其重置全价。

② 成新率的确定

对电子设备，主要采用使用年限法确定成新率。

使用年限法计算公式为：

$$\text{使用年限法成新率} = \frac{\text{经济使用年限} - \text{已使用年限}}{\text{经济使用年限}} \times 100\%$$

③评估值的确定

评估值 = 重置全价 × 成新率

（4）递延所得税资产

递延所得税资产的核算内容为因企业执行的会计政策与税法规定不同，资产的账面价值与其计税基础产生的差异。评估人员通过查阅相关账簿、凭证，了解差异产生的原因、形成过程并核实金额的准确性。经核实，该科目核算的金额符合企业会计制度及税法相关规定，评估时根据对应科目的评估处理情况计算确认递延所得税资产。

（5）负债

负债是在核实的基础上，以被评估单位在评估基准日实际需要承担的负债金额作为负债的评估值。

5、预估的计算及分析过程

（1）货币资金——银行存款

按照评估程序，核对银行日记账、总账、各开户行的银行存款对账单及企业的银行存款余额调节表，向开户银行函证大额存款，检查各银行余额中的未达账项，了解未达的原因，确认未达账项不影响净资产；对于外币存款，以评估基准日中国人民银行公布的外币兑人民币汇率中间价乘以外币金额作为评估值。

（2）应收票据

查阅相关承兑票据，逐笔核实应收票据的种类、号数和出票日、票面金额、交易合同号和付款人、承兑人、背书人的姓名或单位名称、到期日等资料。应收票据以核实无误后的账面价值作为评估值。

（3）应收账款

核对总账、明细账和报表一致，按项核实应收账款发生的时间、内容，详细询问应收未收的原因，并对大额款项进行函证，确认基准日账面价值真实、准确。对能够收回的款项，以账面值确认；对于企业往来款中因无充分证据，但有可能无法收回的款项，根据账龄和可收回可能性估算风险损失，作为其抵减项目；对于无法收回的款项，评估为零。

（4）预付账款

核对总账、明细账和报表一致，按项核实预付账款发生的时间、内容，详细询问应收未收的原因，并对大额款项进行函证，确认基准日账面价值真实、准确。对能够收回的款项，以账面值确认；对于企业往来款中因无充分证据，但有可能无法收回的款项，根据账龄和可收回可能性估算风险损失，作为其抵减项目；对于无法收回的款项，评估为零。

(5)其他应收款

核对总账、明细账和报表一致，按项核实其他应收款发生的时间、内容，详细询问应收未收的原因，并对大额款项进行函证，确认基准日账面价值真实、准确。对能够收回的款项，以账面值确认；对于企业往来款中因无充分证据，但有可能无法收回的款项，根据账龄和可收回可能性估算风险损失，作为其抵减项目；对于无法收回的款项，评估为零。

(6)存货

按照评估程序，结合评估基准日企业的评估清查申报表，对库存商品等进行账表、账证、合同抽查，在对相关凭据进行审核的基础上，确定数量及账面价值的真实性、准确性。在获取相关销售价格的基础上，将不含税销售单价扣减销售费用、营业税金及附加、所得税和必要的利润折扣后，乘以评估基准日核实的结存数量作为库存商品的评估价值。

(7)其他流动资产

按照评估程序，核对账账、账表一致性，通过核查增值税纳税申报表、查看原始入账凭证等，核实其真实性。

(8)投资性房地产——房屋及构筑物

①. 资产清查核实的方法

本次评估采用逐一核实的方法进行清查核实，具体做法是：

A 根据被评估单位填报的资产评估明细表内容进行账表核对；

B 核实各项资产的产权状况、结构类型、建成年月、建筑面积等基本参数；

C 根据核实后的资产评估明细表进行现场勘察，记录各项资产的位置、周边环境、配套设施等区域因素，同时对评估对象的楼层、朝向、结构、装修和附属设备等情况进行勘察；

D 收集各项资产市场交易价格和租赁价格。

②. 评估方法

本次评估以资产按照现行用途继续使用为假设前提，采用成本法或收益法进行评估。其中：对于出租给华茂股份及其他关联方企业的房屋及构筑物，考虑大多数为无偿提供给华茂股份使用，因此采用成本法评估；对于出租给非关联方的租赁型商业房屋，采用市场化招标出租，适宜采用收益法评估。对于市场法而言，在选取参照物方面具有极大难度，且由于市场公开资料较缺乏，故本次评估不采纳市场法进行评估。

A.成本法是指首先估测被评估资产的重置全价，然后估测被评估资产已存在的各种贬值因素，并将其从重置全价中予以扣除而得到被评估资产价值的一种评估方法。

基本计算公式：评估价值＝重置全价×成新率

(1)重置全价的确定

重置全价＝建筑安装工程费＋前期及其它费用＋资金成本

(2)成新率的确定

本次评估对建筑物主要采用使用年限法和观察法综合判定成新率。

①使用年限法

使用年限法依据建筑物已使用年限、使用状况和维修情况来综合考虑其尚可使用年限，最后判断其成新率。

$$\text{使用年限法成新率} = \frac{\text{尚可使用年限}}{\text{已使用年限} + \text{尚可使用年限}} \times 100\%$$

②观察法

观察法依据其评估对象的建造特点、设计水平、施工质量、使用状况和维护保养情况以及各部位在该评估对象所占的比重，通过评估人员现场观察与了解判断其成新率。

③综合成新率

综合成新率＝使用年限法成新率×40%＋观察法成新率×60%

B.收益法

收益法，是运用适当的资本化率，将预期的估价对象房地产未来各期的正常、客观纯收益折算到估价时点上的现时价值，以此求取估价房地产市场价值的一种估价方法。

其基本公式为：

收益法的基本公式：

$$P=R \div (r-i) \times \{1-[(1+i)/(1+r)]^n\}$$

其中：P——房地产价格

R——第1个年度预期收益额

r——房地产折现率

n——房地合一收益期

i——租金年递增率

(9)投资性房地产——土地使用权

①评估原则

依据地价评估的最有效利用原则、供需原则、替代原则和变动原则等原则，对评估对象进行公正、客观、合理、科学的评估。

A 最有效利用原则

由于土地具有用途的多样性，不同的利用方式能为权利人带来不同的收益量，且土地权利人都期望从其所占有的土地上获取更多的利益，并以能满足这一目的为确定的利用方式的依据。所以，土地价格是以该地块的效用作最有效发挥为前提的。

B 供需原则

在完全的自由市场中，一般商品的价格，取决于需求与供给关系的均衡点，需求超过供给，价格随之提高；反之则下降。其成立条件是：

a 供给者与需求者各为同质的商品进行竞争。

b 同质的商品随价格变动而自由调节其供给量。土地也是一样，其价格也是由需求与供给的互相关系而定。

c 替代原则

土地价格遵循替代规律。某块土地的价格，受其他具有相同使用价值的地块，即同类型具有替代可能的地块价格所控制。换言之，具有相同使用价值、有替代可能的地块之间，会互相影响和竞争，使价格相互趋于一致。

d 变动原则

土地价格是各种因素相互作用形成的，影响土地价格的因素发生变动，土地价格随之发生改变。

②评估方法

A 评估方法的选择

参考《城镇土地估价规程》(以下简称“《规程》”), 通行的土地评估方法主要有假设开发法、市场比较法、收益还原法、成本逼近法、基准地价系数修正法等。评估方法的选择应按照地价评估的技术《规程》, 根据本地土地市场发育情况并结合评估对象的具体特点、评估目的等, 选择适当的评估方法。根据安庆市同类用地的地价水平及调查访问当地土地管理部门有关人员, 按照地价评估技术规程及委估对象的具体情况, 本次评估采用基准地价法评估。

B 基准地价法

基准地价系数修正法, 是在求取一宗待估宗地价格时, 根据当地基准地价水平, 参照与待估宗地相同土地级别或均质区域内该类用地地价标准和各种修正因素说明表, 根据两者在区域条件、个别条件、土地使用年限、土地使用权转让评估市场行情、容积率、微观区位条件以及土地开发程度等的差异, 确定修正系数, 修正基准地价从而得出评估对象地价的一种方法。

(10) 固定资产——房屋建筑物类

评估方法

采用成本法评估, 公式为: 评估值 = 重置全价 × 成新率

(11) 固定资产——设备类

① 资产核实方法

在账表核对相符的基础上, 评估人员在被评估单位有关人员的配合下, 对设备类固定资产进行现场核实工作, 在条件具备的情况下勘察其运行状况, 采用现场逐项调查的方法, 以核查资产的现时状况并收集有关技术资料, 验证相关权属资料。

② 评估方法

本次设备类固定资产的评估以资产按照现行用途继续使用为假设前提, 采用成本法进行评估。原因如下: 第一, 对于市场法而言, 由于在选取参照物方面具有极大难度, 且由于市场公开资料较缺乏, 故本次评估不采纳市场法进行评估; 第二, 对于收益法而言, 委估设备均不具有独立运营能力或者独立获利能力, 故也不易采用收益法进行评估。

成本法的基本公式: 评估价值 = 重置全价 × 成新率

A 重置全价的确定

能查到现行市场价格的电子设备，根据分析选定的现行市价并扣除增值税后确定重置全价；不能查到现行市场价格的，选取功能相近的替代产品市场价格并相应调整作为其重置全价。

B 成新率的确定

对电子设备，主要采用使用年限法确定成新率。

使用年限法计算公式为：

$$\text{使用年限法成新率} = \frac{\text{经济使用年限} - \text{已使用年限}}{\text{经济使用年限}} \times 100\%$$

C 评估值的确定

评估值 = 重置全价 × 成新率

(12) 递延所得税资产

评估人员通过查阅有关凭证、账簿等财务资料，对递延所得税资产的具体内容进行了解，分析每个项目产生差异的原因，该差异存在的合理性，对暂时性差异引起的纳税调整在未来一段时期内依据税法规定能否抵减当期的所得税费用进行具体的判断。

(13) 短期借款

按照评估程序，核查短期借款的借款合同以及向银行函证，抽查借款的入账凭证、还款记录及计提利息等原始资料，核查评估基准日是否存在尚未按期支付或预提的利息。经核实，借款本金发生真实，在借款期内企业已按照合同约定按期付息或计息。

(14) 应付账款

按照评估程序核实每笔款项的真实性、完整性后，以核实后账面金确定评估值。

(15) 预收账款

按照评估程序核实每笔款项的真实性、完整性后，以核实后账面金确定评估值。

(16) 其他应付款

按照评估程序核实每笔款项的真实性、完整性后，以核实后账面金确定评估值。

(17) 应交税费

按照评估程序了解适用税费征收规定，如适用税种、计税基础、税率，以及征、免、减税的范围与期限，并对有关账目、纳税申报表和完税证等进行了检查和核实，最终以审计机构审定的账面值确定评估值。

(18)应付利息

按照评估程序获取应付利息申报表，并与明细账、总账、报表进行核对，收集有关合同、协议等重要资料，并抽查有关会计凭证。

(19) 华茂进出口预估结果详见下表：

资产预估结果汇总表

评估基准日：2015年7月31日

被评估单位：安徽华茂进出口有限责任公司

金额单位：人民币万元

项目	账面价值	预估价值	增减值	增值率
	A	B	C=B-A	D=C/A×100%
流动资产	12,701.12	12,709.07	7.95	0.06%
非流动资产	11,427.53	28,465.00	17,037.47	149.09%
其中：投资性房地产	11,352.16	28,389.33	17,037.17	150.08%
固定资产	2.5	2.8	0.30	12.00%
递延所得税资产	72.87	72.87	0.00	0.00%
资产总计	24,128.66	41,174.07	17,045.41	70.64%
流动负债	9,171.38	9,171.38	0.00	0.00%
非流动负债				
负债总计	9,171.38	9,171.38	0.00	0.00%
净资产（所有者权益）	14,957.28	32,002.69	17,045.41	113.96%

预估结果较账面值增减值情况见下表：

资产基础法预估结果与账面值比较表

金额单位：人民币万元

序号	科目	账面价值	预估价值	增值额	增值率
一	流动资产合计	12,701.12	12,709.07	7.95	0.06%
1	存货	3,271.84	3,279.78	7.94	0.24%
二	非流动资产合计	11,427.53	28,465.00	17,037.47	149.09%
1	投资性房地产	11,352.16	28,389.33	17,037.17	150.08%
2	固定资产	2.5	2.8	0.30	12.00%
	增值合计			17,045.42	

6、评估价格的合理性

华茂进出口主要从事纺织产品贸易业务。2015年华茂进出口新增11,382.27万元房产、土地，华茂进出口资产结构发生较大变化。资产基础法评估值较收益评估值更能真实合理的反映华茂进出口的股东权益价值。故最终采用资产基础法

评估结果作为评估作价。华茂进出口资产基础法评估增值的原因：

①房屋建筑物的会计政策折旧年限（15-45 年）短于房屋建筑物的经济耐用年限（20-50 年）；

②工业厂房、构筑物和办公用房，账面原值为自建成本入账，评估基准日的建造成本中的人工费、材料费、机械费的市场价格比建设期有一定幅度的上涨。

③对外出租门面房，因地理位置较好，形成较高的租赁收益。

④工业用地，政府对经济开发区的基础设施大力投入和招商引资，改善了投资环境，评估基准日的土地基准地价和市场价格较购置时有所上涨。

因此，华茂进出口评估价格合理。

七、本次交易的债权债务转移情况

本次交易标的资产为海聆梦80%股权和华茂进出口100%股权，本次交易完成后，华茂股份将持有海聆梦80%的股权、华茂进出口100%的股权，相应标的公司的债权、债务仍由其自身享有或承担，因此本次交易不涉及债权、债务的转移。

八、出资及合法存续的情况

（一）海聆梦的出资及合法存续情况

经核查，2004 年 12 月，南京晨啸纺织品有限公司（以下简称“南京晨啸”）、浩荣国际集团有限公司（“浩荣集团”）签署《合资经营大丰晨啸纺织品有限公司合同》及《合资经营大丰晨啸纺织品有限公司章程》，该等合同及公司章程约定南京晨啸与浩荣集团共同出资设立大丰晨啸纺织品有限公司（大丰海聆梦家纺有限公司（以下简称“海聆梦”）的曾用名，以下简称“大丰晨啸”），其中，南京晨啸出资 96.2 万美元，占注册资本的 74%；浩荣集团出资 33.8 万美元，占注册资本的 26%，注册资本合计 130 万美元，出资人应于大丰晨啸营业执照签发之日起 6 个月内缴足注册资本。经过几次分期出资，截至 2005 年 6 月，海聆梦股东尚差 10.801937 万美元出资未按时缴足。直至 2005 年 12 月，海聆梦设立时 130 万美元的出资才全部足额缴纳，并经审计机构审验确认。

此外，海聆梦 2005 年 11 月将公司注册资本由 130 万美元增加至 300 万美元时也存在未及时完成足额出资的瑕疵。

2015 年 8 月 21 日，大丰市市场监督管理局出具《证明》，海聆梦在江苏省工

商系统企业信用数据库没有违法、违规记录。

同时，根据海聆梦的工商登记文件、海聆梦全体股东出具的声明与承诺，自设立以来，海聆梦不存在其他影响公司合法存续的情况。根据海聆梦全体股东出具的《关于所持股权真实、合法的承诺函》，海聆梦全体股东承诺如下：

“1、海聆梦依法设立且有效存续，其注册资本已全部缴足，海聆梦不存在尚未了结或可预见的重大诉讼、仲裁或行政处罚案件；也不存在损害投资者合法权益和社会公共利益的重大违法行为。

2、本人/本公司/本合伙企业已对海聆梦履行法定出资义务，不存在任何虚假出资、延期出资、抽逃出资等违反其作为股东所应当承担的义务及责任的行为。

3、本人/本公司/本合伙企业对持有海聆梦的股权拥有合法、完整的所有权，所持股权真实、合法、有效，不存在委托、信托等替他人或委托他人而持有的情形；作为海聆梦的股东，有权将所持海聆梦的股权转让给华茂股份。

4、本人/本公司/本合伙企业所持海聆梦股权不存在任何质押、担保，亦未被司法冻结、查封或设置其他任何权利限制，不存在法律法规或公司章程所禁止或限制转让或受让的情形，也不存在可能引致诉讼或可能引致潜在纠纷的其他情形。

5、本人/本公司/本合伙企业以所持有海聆梦的股权认购华茂股份的股份符合《中华人民共和国公司法》及公司章程等有关规定，不存在法律障碍”。

综上，海聆梦虽然存在未能按照合资合同的约定及时足额缴纳出资，但股东之间已就股权转让、增加注册资本等事宜作出了重新约定，且未发生纠纷；海聆梦股权转让、增加注册资本、变更实收资本、签订的变更后合资合同及公司章程等事宜均获得了主管机关的必要批准并办理了工商变更登记；并且股东嗣后已足额缴纳出资且经审计机构审验确认，不存在虚假出资或出资不足的情形；同时，大丰市市场监督管理局已出具证明，对海聆梦在江苏省工商系统企业信用数据库没有违法、违规记录进行了确认。因此，海聆梦上述出资瑕疵不会影响海聆梦的合法存续，对本次交易不构成实质性法律障碍。

（二）华茂进出口的出资及合法存续情况

根据华茂进出口的工商登记文件、华茂集团出具的声明与承诺，自设立以来，华茂进出口不存在出资不实或其他影响公司合法存续的情况。根据华茂集团出具的《关于所持股权真实、合法的承诺函》，华茂集团承诺如下：

“1、华茂进出口依法设立且有效存续，其注册资本已全部缴足，华茂进出口不存在尚未了结或可预见的重大诉讼、仲裁或行政处罚案件；也不存在损害投资者合法权益和社会公共利益的重大违法行为。

2、本公司已对华茂进出口履行法定出资义务，不存在任何虚假出资、延期出资、抽逃出资等违反其作为股东所应当承担的义务及责任的行为。

3、本公司对持有华茂进出口的股权拥有合法、完整的所有权，所持股权真实、合法、有效，不存在委托、信托等替他人或委托他人而持有的情形；作为华茂进出口的股东，有权将所持华茂进出口的股权转让给华茂股份。

4、本公司所持华茂进出口股权不存在任何质押、担保，亦未被司法冻结、查封或设置其他任何权利限制，不存在法律法规或公司章程所禁止或限制转让或受让的情形，也不存在可能引致诉讼或可能引致潜在纠纷的其他情形。

5、本公司以所持有华茂进出口的股权认购华茂股份的股份符合《中华人民共和国公司法》及公司章程等有关规定，不存在法律障碍”。

九、其他股东同意或公司章程规定的转让前置条件情况

华茂股份本次收购的标的公司为海聆梦全体股东持有的海聆梦80%的股权和华茂集团持有的华茂进出口100%的股权，根据海聆梦的董事会、股东会决议以及华茂股份与海聆梦全体股东签署的《发行股份及支付现金购买资产协议书》，海聆梦全体股东一致同意将合计所持海聆梦80%股权作价参与认购本次华茂股份本次新增股份。

华茂集团为华茂进出口的唯一股东，根据华茂集团董事会、股东会决议以及华茂集团与华茂股份签署的《发行股份购买资产协议书》，华茂集团同意将所持有华茂进出口100%股权作价认购华茂股份本次新增股份。

十、土地使用权的合规性及涉及的立项、环保、行业准入、用地、规划、施工建设等事项

（一）土地使用权情况

截至本预案签署之日，海聆梦与华茂进出口的土地使用权情况请详见“第四节 标的资产基本情况/四、主要资产的权属、对外担保及负债情况/（一）主要资产权属/1、海聆梦主要资产权属情况/（2）土地使用权情况/和2、华茂进出口资产

权属情况/（2）土地使用权情况”。

（2）立项、环保、行业准入、用地、规划、施工建设等事项

报告期内，海聆梦、华茂进出口均无在建工程，不涉及相关在建项目的立项、规划、施工建设等事项。

海聆梦主要目前采用自制生产和外协加工相结合的生产方式，外协加工包括全部面料印染加工和部分成品外协加工两个生产环节。在面料印染环节，海聆梦负责坯布的采购，再由供应商将坯布直接运至印染加工商，由印染加工商按照海聆梦的要求进行印染作业。海聆梦本身不直接从事印染作业，海聆梦本身的生产过程不会产生重污染。同时，根据大丰市环境保护局出具的《证明》，海聆梦、优美居、和合家纺、美派家纺自成立至今，均能遵守环境保护的相关法律、法规，不存在因违反有关环境保护的政策、法律、法规和规范性文件而受到环保主管部门行政处罚的情形。

根据安庆市环境保护局出具的《证明》，华茂进出口自成立至今，均能遵守环境保护的相关法律、法规，不存在因违反有关环境保护的政策、法律、法规和规范性文件而受到环保主管部门行政处罚的情形。

第五节 本次交易涉及股份发行的情况

一、发行股份的基本情况

（一）发行股份的种类、每股面值

本次发行股份的种类为境内上市人民币普通股（A股），每股面值为1.00元。

（二）发行方式和发行对象

本次交易发行股份包括发行股份及支付现金购买资产和非公开发行业股份募集配套资金两部分。其中，发行股份及支付现金购买资产的发行对象为华茂集团和邱建林、倪晨等海聆梦全体股东；非公开发行业股份募集配套资金的发行对象为不超过 10 名特定的投资者。

（三）发行股份及支付现金购买资产的定价原则及价格

1、发行股份及支付现金购买资产的股份发行定价原则及价格

根据《重组管理办法》等有关规定，上市公司发行股份购买资产的定价依据为：“上市公司发行股份的价格不得低于市场参考价的90%。市场参考价为本次发行股份购买资产的董事会决议公告日前20个交易日、60个交易日或者120个交易日的公司股票交易均价之一。”交易均价的计算公式为：董事会决议公告日前若干个交易日公司股票交易均价=决议公告日前若干个交易日公司股票交易总额/决议公告日前若干个交易日公司股票交易总量。

根据上述规定，鉴于近期资本市场股价的波动情况，为减少股价波动对交易对价的影响，兼顾各方利益，交易各方确定本次发行股份及支付现金购买资产的股份发行价格采用定价基准日前120个交易日公司股票交易均价作为参考价，并以参考价的90%作为发行价格的基础。

本次发行股份及支付现金购买资产的股份发行定价基准日为公司第六届董事会第十二次会议决议公告日，定价基准日前120个交易日华茂股份股票交易均价为8.29元/股，以参考价的90%作为发行价格基础，交易各方确定本次发行股份及支付现金购买资产的股份发行价格为7.46元/股。

在可选择的3个基准日定价依据中，前120个交易日的均价较前20个交易日均价和前60个交易日均价参考时间区间更长，受股价短期波动影响更小，更能反映公司的真实价值，更有利于保障本次交易定价的公允性和可靠性，以此价格作为

发行价格有利于兼顾公司股东与标的资产股东各方之间的利益，且不会对中小投资者利益造成重大不利影响。

2015年5月12日华茂股份召开2014年度股东大会，审议通过了《公司2014年度利润分配预案和资本公积转增股本预案》：以公司2014年末总股本943,665,009股为基数，向全体股东以未分配利润按每10股现金红利0.5元（含税），共计派发分红总计47,183,250.45元，上述权益分派事宜已于2015年7月10日分派结束。因此本次发行股份购买资产发行价格相应调整为7.41元/股。最终发行价格尚需经上市公司股东大会批准。

在定价基准日至发行日期间，如上市公司出现派息、送股、资本公积金转增股本等除权除息事项，发行价格亦将作相应调整。

2、配套募集资金的股份发行定价原则及价格

本次募集配套资金的定价基准日为公司第六届董事会第十二次会议决议公告日。本次募集配套资金的发行价格不低于定价基准日前二十个交易日的股票交易均价的90%，即不低于10.22元/股。

2015年5月12日华茂股份召开2014年度股东大会，审议通过了《公司2014年度利润分配预案和资本公积转增股本预案》：以公司2014年末总股本943,665,009股为基数，向全体股东以未分配利润按每10股现金红利0.5元（含税），共计派发分红总计47,183,250.45元，上述权益分派事宜已于2015年7月10日分派结束。因此本次配套募集资金的股份发行价格相应调整为10.17元/股。

最终发行价格在公司取得中国证监会关于本次重组的核准批文后，由公司董事会根据股东大会的授权，依据有关法律、行政法规及其他规范性文件的规定及市场情况，并根据发行对象申购报价的情况，与本次募集配套资金发行的主承销商协商确定。

在定价基准日至发行日期间，如上市公司出现派息、送股、资本公积金转增股本等除权除息事项，发行价格亦将作相应调整。

3、本次发行股份及支付现金的股份发行价格的选择依据

（1）本次发行股份及支付现金购买资产的股份发行价格选取定价基准日前120个交易日股票交易均价的90%符合《重组管理办法》的规定

《重组管理办法》第四十五条规定：上市公司发行股份的价格不得低于市场参考价的90%。市场参考价为本次发行股份购买资产的董事会决议公告日前20个

交易日、60个交易日或者120个交易日的公司股票交易均价之一。华茂股份本次发行股份及支付现金购买资产的股份发行价格选取定价基准日前120个交易日股票交易均价的90%，符合《重组管理办法》第四十五条规定。

（2）本次发行股份及支付现金购买资产的股份发行价格的选取是交易双方在综合考虑近期资本市场股价非理性波动情况、经充分协商、博弈后的结果。

自华茂股份股票停牌日（2015年5月7日）至今，上证综指和深证成指跌幅较大。由于公司股票停牌避开了近期 A 股市场的非理性下跌，未来股市不确定性较强。在可选择的3个基准日定价依据中，前120个交易日的均价较前20个交易日均价和前60个交易日均价参考时间区间更长，受股价短期波动影响更小，更有利于保障本次交易定价的公允性和可靠性，选择定价基准日前120个交易日均价的90%作为发行股份的价格，是交易各方综合考虑了近期资本市场股价的非理性波动情况，经交易各方充分协商、博弈后的结果，并且也得到了当地国资监管部门的审核批准，有利于交易各方达成交易意向，推动交易的顺利进行，兼顾公司股东与标的资产股东各方之间的利益，且不会对中小投资者利益造成重大不利影响，因此，为减少股价波动对本次交易的影响，兼顾各方利益，交易各方确定本次华茂股份发行股份及支付现金购买资产的股份发行价格采用定价基准日前120个交易日公司股票交易均价作为参考价，并以参考价的90%作为发行价格的基础。

2015年5月12日华茂股份召开2014年度股东大会，审议通过了《公司2014年度利润分配预案和资本公积转增股本预案》：以公司2014年末总股本943,665,009股为基数，向全体股东以未分配利润按每10股现金红利0.5元（含税），共计派发分红总计47,183,250.45元，上述权益分派事宜已于2015年7月10日分派结束。因此本次发行股份购买资产发行价格相应调整为7.41元/股。最终发行价格尚需经上市公司股东大会批准。在定价基准日至发行日期间，如上市公司出现派息、送股、资本公积金转增股本等除权除息事项，发行价格亦将作相应调整。

4、募集配套资金的股份发行价格选择依据

根据中国证监会《上市公司监管法律法规常见问题与解答修订汇编》规定，募集配套资金部分应当按照《上市公司证券发行管理办法》等相关规定执行。募集配套资金部分与购买资产部分应当分别定价，视为两次发行。《上市公司证券发行管理办法》、《上市公司非公开发行股票实施细则》等相关规定：“上市公司非公开发行股票，发行价格不低于定价基准日前二十个交易日公司股票均价的百

分之九十”。华茂股份本次募集配套资金的发现价格选择依据为定价基准日前20个交易日股票交易均价的90%，即不低于10.22元/股。2015年5月12日华茂股份召开2014年度股东大会，审议通过了《公司2014年度利润分配预案和资本公积转增股本预案》：以公司2014年末总股本943,665,009股为基数，向全体股东以未分配利润按每10股现金红利0.5元（含税），共计派发分红总计47,183,250.45元，上述权益分派事宜已于2015年7月10日分派结束。因此本次募集配套资金的发行底价不低于10.17元/股。

华茂股份本次发行股份购买资产的发行价格与募集配套资金的股份发行价格是两次发行，募集配套资金的股份发行价格以不低于定价基准日前20个交易日股票交易均价的90%作为依据，是《上市公司证券发行管理办法》、《上市公司监管法律法规常见问题与解答修订汇编》等有关规定要求的，并且也得到了当地国资监管部门的审核同意。

综上，华茂股份本次发行股份及支付现金购买资产的股份发行价格的选择依据为定价基准日前120个交易日股票交易均价的90%，经调整后即为7.41元/股，是交易各方综合考虑了近期资本市场股价的非理性波动情况，经充分协商、博弈后的结果，有利于交易各方达成交易意向，推动交易的顺利进行，兼顾公司股东与标的资产股东各方之间的利益；募集配套资金的股份发行价格选择依据是《上市公司证券发行管理办法》、《上市公司监管法律法规常见问题与解答修订汇编》等有关规定的要求，并且也得到了当地国资监管部门的审核同意，且不会对中小投资者利益造成重大不利影响。

（四）发行对象

本次发行股份及支付现金购买资产的股份发行对象为华茂集团和海聆梦全体股东，配套募集资金的发行对象为不超过10名特定投资者。

截至本《预案》签署之日，本次交易对方不参与认购本次交易的配套募集资金。

（五）发行数量

本次交易注入的标的资产预估值合计约为92,933.09万元，按调整后发行价格为7.41元/股计算（在考虑配套融资的情况下），上市公司合计新增股份为13,039.25万股。

本次交易前后，上市公司的股权结构变化情况如下：

单位：万股

股东名称	交易前		交易后（不考虑配套融资）		交易后（考虑配套融资）	
	持股数	持股比例	持股数	持股比例	持股数	持股比例
华茂集团	43,786.06	46.40%	48,104.91	45.17%	48,104.91	44.79%
华茂股份董事、监事和高管及亲属持股	62.53	0.07%	62.53	0.06%	62.53	0.06%
邱建林、倪晨	-	-	4,120.87	3.87%	4,120.87	3.84%
海聆梦其他股东	—	—	3,694.92	3.47%	3,694.92	3.44%
公众股东	50,517.91	53.53%	50,517.91	47.43%	51,422.53	47.88%
总股本	94,366.50	100.00%	106,501.14	100.00%	107,405.76	100.00%

（六）锁定期

邱建林、倪晨承诺：“因本次交易获得的上市公司新股自本次交易股份上市之日起至36个月届满之日或其在《盈利预测补偿协议》项下补偿义务履行完毕之日前（以较晚者为准）不得上市交易或转让。”

汪方、李信林、张友东、杨廷栋、包文龙、崔竝宇、苏亚丽、刘萍、朱启锋、周兴志、黄秀国、倪震、苏州国润、上海创丰、上海景嘉、创丰智笙、河北国创承诺：“因本次交易获得的上市公司股份自本次交易股份上市之日起12个月内不得上市交易或转让”。

蒋乾锐、邱醒亚、周晓萍、泓兆信息及新疆通海承诺：“因本次交易取得新增股份时（即该等股份登记至其证券帐户之日，下同），若对其用于认购新增股份的海聆梦家纺股权持续拥有权益的时间不足12个月的，则其因本次交易获得的上市公司股份自本次交易股份上市之日起36个月内不得上市交易或转让；若对其用于认购新增股份的海聆梦家纺股权持续拥有权益的时间不少于12个月的，其因本次交易获得的上市公司股份自本次交易股份上市之日起12个月内不得上市交易或转让。”

如在向中国证监会申报过程中，法律法规或监管机关对于上述约定的锁定期安排另有规定或要求的，前述各方应根据届时适用的法律法规的规定或监管部门的要求做相应调整。上述各方基于本次交易所取得上市公司定向发行的股份因上市公司分配股票股利、资本公积转增等情形所衍生取得的股份亦应遵守上述股份锁定安排。

华茂集团承诺：“本公司其因本次交易获得的上市公司股份自本次交易股份上市之日起36个月内不得上市交易或转让。如在向中国证监会申报过程中，法律

法规或监管机关对于本协议约定的锁定期安排另有规定或要求的，前述各方应根据届时适用的法律法规的规定或监管部门的要求另行协商锁定期。本公司基于本次交易所取得上市公司定向发行的股份因上市公司分配股票股利、资本公积转增等情形所衍生取得的股份亦应遵守上述股份锁定安排。本公司因本次交易取得的上市公司股份在锁定期届满后减持还需遵守《公司法》、《证券法》、《股票上市规则》等法律、法规、规章、规范性文件、交易所相关规则以及上市公司《公司章程》的相关规定。”同时又承诺：“本次交易完成后6个月内，如上市公司股票连续20个交易日的收盘价低于发行价，或者交易完成后6个月期末收盘价低于发行价的，因本次交易而新增的公司股票锁定期自动延长至少6个月”。

二、本次募集配套资金的用途及必要性

（一）配套募集资金的用途及必要性

1、支付本次现金支付对价

华茂股份本次以发行股份及支付现金的方式购买海聆梦全体股东合计持有海聆梦80%的股权，其中以支付现金的方式收购何余金持有海聆梦股权的80%，以现金和股票各占50%的方式收购上海智笙、上海景嘉、上海创丰各自持有海聆梦股权的80%。为此，经初步测算，华茂股份需支付现金约3,015万元。

2、补充公司流动资金

华茂股份主要从事棉、毛、麻、丝和人造纤维的纯、混纺纱线及其织物、针织品、服装、印染加工;纺织设备及配件、家用纺织品销售等。根据华茂股份公告的《2015年第三季度报告全文》，华茂股份期末货币资金用途、资金缺口情况如下：

项 目	2015年9月末余额（万元）
货币资金	12,751.09
应收票据	12,205.01
短期借款	70,754.00
应付票据	3,400.00
应付账款	13,820.40
预收款项	1,728.84
应付职工薪酬	517.68
应交税费	2,991.73
应付利息	4,474.69
其他应付款	17,197.14
其他流动负债	3,319.89

流动负债合计	118,204.38
日常经营所需的货币资金缺口	93,248.28

根据上表，截至2015年9月30日末，华茂股份货币资金余额为12,751.09万元、应收票据余额为12,205.01万元，扣除短期内需要支付的短期借款、应付账款、应付利息、其他应付款等流动负债后，华茂股份日常经营所需资金缺口约为93,248.28万元，现有货币资金余额无法用于公司日常经营所需。同时，截至2015年9月末，华茂股份资产负债率为41.22%，资产负债率较高，因此华茂股份需要通过本次交易配套募集资金，用于补充流动资金。

3、支付与本次交易相关的中介机构费用

为完成本次交易，公司需向为本次交易聘请的独立财务顾问、律师、会计师、评估师等中介机构支付相应费用。

综上，如果以上资金及费用全部通过自有资金支付，将对公司未来日常经营和投资活动产生一定的资金压力；如果全部通过银行借款支付，将增加利息支出，降低上市公司税后利润，因此有必要通过本次交易募集配套资金，用于支付本次交易的现金支付对价、补充公司流动资金及本次交易的中介机构费用。

（二）本次募集配套资金管理和使用的内部控制制度

上市公司制定有《募集资金管理办法》，该制度对募集资金存放、使用、投向变更、管理与监督进行了明确规定；明确募集资金使用的分级审批权限、决策程序、风险控制措施及信息披露程序；对募集资金存储、使用、变更、监督和责任追究等内容进行了明确规定。本次募集配套资金的管理和使用将严格遵照上市公司的相关内部控制制度执行。

（三）本次募集配套资金失败的补救措施

本次募集配套资金用于支付本次收购的现金支付对价、补充公司流动资金及本次交易相关的中介机构费用等。如果募集配套资金出现未能实施或融资金额低于预期的情形，公司将采用自筹资金解决。

（四）独立财务顾问

本次聘请的国元证券担任本次交易的独立财务顾问，国元证券是经中国证监会批准依法设立，具备保荐业务资格。

（五）本次募集配套资金符合《关于上市公司监管法律法规常见问题与解答修订汇编》规定

中国证监会上市部2015年9月18日发布的《关于上市公司监管法律法规常见问题与解答修订汇编》规定：募集配套资金的用途应当符合《上市公司证券发行管理办法》、《创业板上市公司证券发行管理暂行办法》的相关规定。考虑到并购重组的特殊性，募集配套资金还可用于：支付本次并购交易中的现金对价；支付本次并购交易税费、人员安置费用等并购整合费用；标的资产在建项目建设等。募集配套资金用于补充公司流动资金的比例不应超过交易作价的25%；或者不超过募集配套资金总额的50%，构成借壳上市的，不超过30%。

公司本次募集配套资金用于支付本次收购的现金支付对价、补充公司流动资金及本次交易相关的中介机构费用等，本次募集配套资金的用途安排符合上述规定。

根据《关于上市公司监管法律法规常见问题与解答修订汇编》规定：发行股份购买资产部分应当按照《上市公司重大资产重组管理办法》、《上市公司并购重组财务顾问业务管理办法》等相关规定执行，募集配套资金部分应当按照《上市公司证券发行管理办法》、《创业板上市公司证券发行管理暂行办法》、《证券发行上市保荐业务管理办法》等相关规定执行。募集配套资金部分与购买资产部分应当分别定价，视为两次发行。

因此，本次交易募集配套资金符合《关于上市公司监管法律法规常见问题与解答修订汇编》等相关规定。

三、本次发行前后公司股本变化情况

本次交易注入的标的资产预估值合计约为 92,933.09 万元，按调整后发行价格为 7.41 元/股计算（在考虑配套融资的情况下），上市公司合计新增股份为 13,039.25 万股。

本次交易前后，上市公司的股权结构变化情况如下：

单位：万股

股东名称	交易前		交易后(不考虑配套融资)		交易后(考虑配套融资)	
	持股数	持股比例	持股数	持股比例	持股数	持股比例
华茂集团	43,786.06	46.40%	48,104.91	45.17%	48,104.91	44.79%
华茂股份董事、监事和高管及亲属持股	62.53	0.07%	62.53	0.06%	62.53	0.06%
邱建林、倪晨	-	-	4,120.87	3.87%	4,120.87	3.84%
海聆梦其他股东	—	—	3,694.92	3.47%	3,694.92	3.44%

公众股东	50,517.91	53.53%	50,517.91	47.43%	51,422.53	47.88%
总股本	94,366.50	100.00%	106,501.14	100.00%	107,405.76	100.00%

本次交易前，华茂股份的股权结构为：

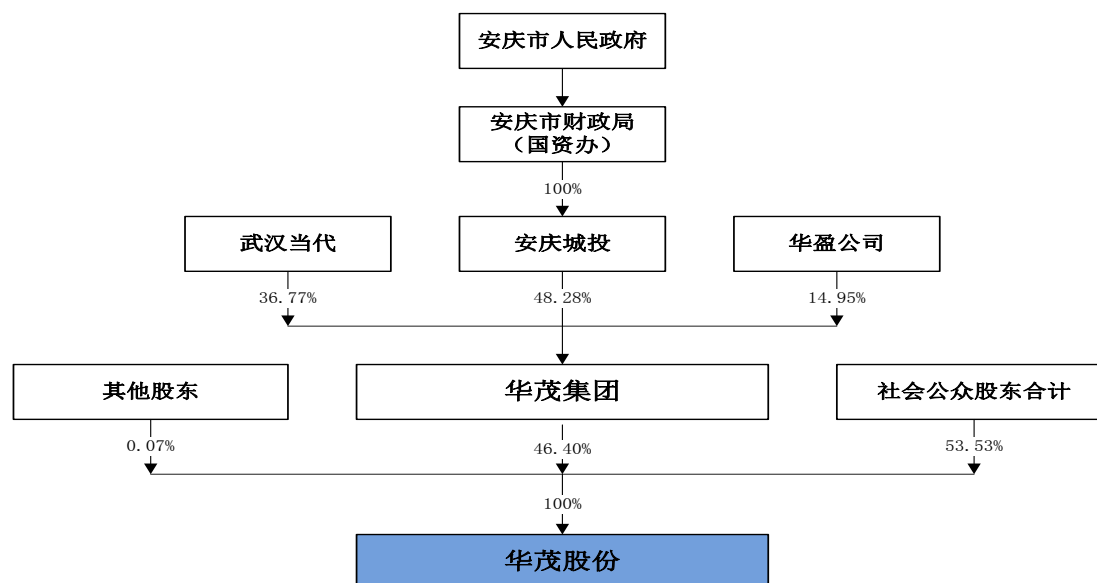

本次交易后，华茂股份的股权结构为：

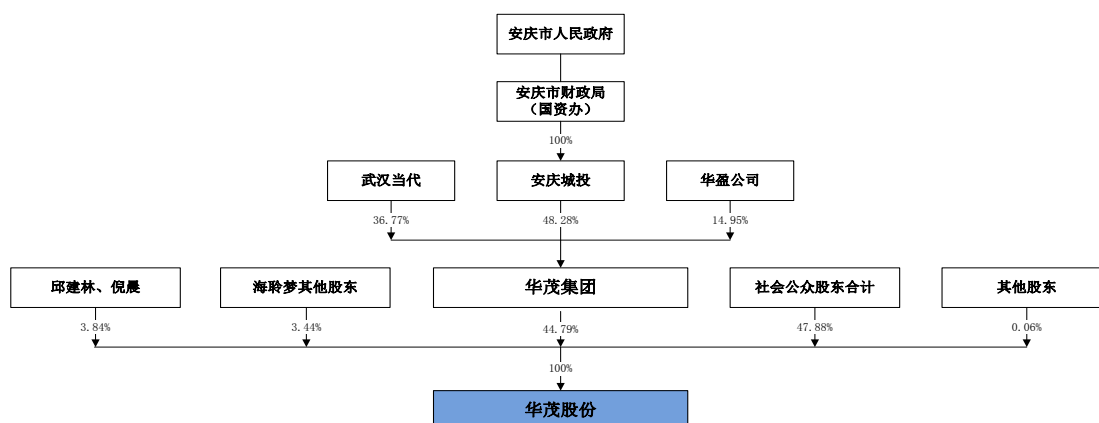

本次交易完成后（考虑配套融资的情况下），华茂集团仍持有上市公司约44.79%股权，仍然为上市公司的控股股东，安庆市人民政府仍为上市公司的实际控制人。本次交易完成后，公司股本将由交易前的94,366.50万股增加至107,405.76万股，社会公众股占本次交易后总股本的比例约为47.88%，不低于交易完成后总股本的10%，公司股票仍具备上市条件。

第六节 本次交易对上市公司的影响

一、本次交易对上市公司主营业务的影响

（一）上市公司建立完整的纺织主业产业链，获得新的利润增长点

华茂股份是有着50多年历史的国有控股的上市公司，公司坚持走“技术引领、品牌效益型”发展之路，成为全国纺织行业的排头兵企业。华茂股份荣获中国棉纺织行业协会授予的全国唯一“中国棉纺织精品生产基地”称号，是首批“安徽省创新型企业”和首批“全国纺织技术创新示范企业”，连续多年跻身棉纺行业企业竞争力10强。

近年来，受经济增速放缓，原棉价格大起大落，需求不足，订单减少，各类要素成本持续上升等客观因素的影响，纺织企业的生存和发展面临着严峻的挑战。加快产业升级、结构调整步伐，进行产业并购是华茂股份抵御风险和实现做大做强的重要途径。

本次交易标的海聆梦主要从事以床上用品为主的家纺用品的研发设计、生产、销售。海聆梦产品主要采用OEM等生产方式，为国外客户设计、代加工产品。海聆梦拥有较好的盈利能力，2013年、2014年、2015年1-7月分别实现营业收入69,112.37万元、80,287.07万元、39,167.83万元，分别实现净利润5,189.56万元、5,475.36万元、2,357.71万元。通过本次收购，华茂股份将建立起集棉花、纺纱、面料和家纺为一体的完整的纺织主业产业链，将进一步拓宽市场领域，优化自身业务布局，为公司的持续稳定发展打造新的利润增长点，为公司股东提供更为稳定、可靠的业绩保障。

（二）上市公司与标的资产经营协同，促进主业发展

海聆梦主要生产各类家纺产品，其生产经营的主要原材料为坯布、成品布等纺织面料及填充料，产品以出口为主，主要客户主要分布在美洲等地区。

华茂股份主要产品为高档纱线和坯布面料。华茂股份技术储备充分，生产、研发设备先进，通过不断的技术创新及改造，各项生产工艺处于全国先进水平。公司产品以内销为主，占比在80%左右，国内客户主要分布在长三角、福建、山东、河北等地，国际客户主要分布在日本、意大利等地区。

本次交易完成后，华茂股份与海聆梦、华茂进出口的业务整合完成后，实现

国外市场的优势互补，将形成良好的规模和协同效应，在原材料采购、产品销售、销售网络布局、客户资源管理等方面形成互补促进，为不同客户提供更具特色的优质产品和服务，进一步提升公司的品牌知名度、美誉度和忠诚度。

二、本次交易对上市公司盈利能力的影响

本次交易是上市公司外延式发展战略的重要步骤，对上市公司财务状况、主营业务盈利能力将产生较大增益。2015年7月末，海聆梦合并报表总资产、净资产分别为60,494.85万元、15,208.59万元，2014 年营业收入、净利润分别为80,287.07万元、5,475.36万元。根据邱建林、倪晨的承诺，海聆梦2015 年、2016 年、2017 年扣除非经常性损益后的经审计的归属于母公司所有者的净利润分别不低于人民币5,600.00万元、6,720.00万元、8,064.00万元。2015年7月末，华茂进出口总资产、净资产分别为24,128.66万元、14,957.28万元，2014 年营业收入、净利润分别为24,990.38万元、195.03万元。上市公司将海聆梦、华茂进出口纳入合并报表范围，提升上市公司总资产、净资产的规模、质量，优化上市公司财务状况，增强上市公司主营业务盈利能力、可持续经营能力以及抗风险能力，为上市公司及全体股东带来良好的回报。

1、根据现有初步财务数据，公司本次重组完成前后每股收益变化情况

项 目	本次交易前		本次交易后	
	2015 年 1-7 月	2014 年度	2015 年 1-7 月	2014 年度
股本（考虑配套融资）(万股)	94,366.50	94,366.50	107,405.76	107,405.76
股本（不考虑配套融资）(万股)	94,366.50	94,366.50	106,501.14	106,501.14
归属于母公司所有者净利润(万元)	13,310.91	37,794.77	15,388.40	42,367.28
每股收益（考虑配套融资）(元/股)	0.141	0.401	0.143	0.394
每股收益（不考虑配套融资）(元/股)	0.141	0.401	0.144	0.398

综上，在完全不考虑本次重组后续产生的一系列协同效益的前提下，本次交易完成后（不考虑配套融资）增厚了公司 2015 年 1-7 月每股收益，但可能使公司 2014 年度每股收益减少 0.003 元/股。但另一方面，若本公司及海聆梦、华茂进出口继续保持目前的经营管理能力和业务发展水平，同时本次重组及业务整合所带来的协同效益，将相应提高公司营业收入和净利润水平，从而有望进一步提高本公司的每股收益水平。因此，从长远发展角度看，本次重组对每股收益指标起到提升的作用。

以上数据测算均是目前预估值数据，待正式审计、评估等数据确定后，将做

更准确分析。

2、每股收益被摊薄后的填补回报安排

根据目前的初步预估数据，如上所述，本次交易可能存在摊薄上市公司 2014 年度每股收益，除作完整信息披露和充分风险提示外，为充分保护中小投资者的利益，降低本次交易摊薄公司每股收益的影响，公司拟通过提升公司整体实力、加快交易后整合步伐，充分实现协同效应等措施，从而提升资产质量，提高销售收入，增厚未来收益，实现可持续发展，提高公司股票的未来回报能力，以填补回报。具体安排如下：

（1）整体实力相应增强，提升未来上市公司的股东回报水平

本次重组完成后，上市公司的总资产和净资产均得到一定幅度的增加，同时，上市公司通过本次交易整体实力得到相应的增强，提高了上市公司的业务规模和盈利水平，优化了上市公司的产品体系和市场布局，增强了重组后上市公司的核心竞争力，增强了上市公司的抗风险能力，提升了上市公司股东回报水平。

（2）加快交易后整合步伐，充分实现协同效应

本次交易标的海聆梦主要从事以床上用品为主的家纺用品的研发设计、生产、销售。通过本次交易，华茂股份将建立起集棉花、纺纱、面料和家纺为一体的完整的纺织主业产业链，可以进一步完善公司产业链条，解决长期存在的关联交易；交易完成后，上市公司通过此次交易完成对纺织行业生产链条的整合。上市公司力争尽早实现交易完成后的重组协同效应，在原材料采购、产品销售、销售网络布局、客户资源管理等方面形成互补促进，最大程度实现优势互补和发挥协同效应，增强公司盈利能力与抗风险能力，使可能被摊薄的即期回报尽快得到填补。

由于与本次交易相关的审计、评估和盈利预测审核工作尚未全部完成，具体财务数据尚未全部确定，本公司将在本预案出具后尽快全部完成审计、评估并再次召开董事会，对相关事项作出决议，相关资产经审计的财务数据、资产评估结果将在《重大资产重组报告书（草案）》中予以披露。

三、本次交易对上市公司关联交易的影响

（一）本次交易前华茂股份的关联交易发生的原因

本次交易前，上市公司与华茂集团及其关联方之间存在较大的关联交易。主要原因如下：

1、采购原、辅材料发生的关联交易：因目前上市公司线制品还不能满足自身生产的需要，以及产品销售需要大量的包装制品，上市公司需向关联方采购生产销售必须的原、辅材料，以保证正常、稳定的生产经营。

2、销售产品发生的关联交易：上市公司充分利用关联方的市场资源，以利于扩大产品销售和市场影响；并满足关联方对上市公司高档纱线的需求。

3、接受劳务和其他关联交易：主要是利用控股股东及关联方的市场及服务设施资源，保障上市公司正常运转，达到优势互补，以利于降低上市公司的经营成本、提高上市公司的工作和管理效率。

综上所述，上市公司以上关联交易，是上市公司日常生产经营所必须和持续发生的，对上市公司的主营业务发展、未来财务状况和经营成果，具有积极和保障作用。本次交易完成后，华茂股份取得了华茂进出口的市场资源、生产经营性资产及服务设施资源，有利于上市公司资产的完整性，丰富和完善上市公司产业链，并大幅减少销售产品、接受劳务及其他方面的关联交易。

（二）本次交易前华茂股份的关联交易情况

1、关联交易情况

上市公司关联交易按公司章程规定，经董事会或股东大会审议通过，交易价格按照市场价格执行；若无市场价格参考，则根据产品特性，以成本加合理利润定价。

（1）出售商品、提供劳务情况

关联方	与上市公司关联关系	关联交易内容	2015年1-7月金额（万元）	2014年度金额（万元）
华茂进出口	华茂集团子公司	纱、线	142.28	320.12
		布	7,205.64	10,431.65
		棉花	3.02	52.04
安徽华鹏纺织有限公司	本公司联营企业	纱、线	3,090.53	8,854.30
		辅料、水电、汽	161.56	315.62
安徽华茂恩逸艾世时装有限公司	本公司合营企业	电	12.97	30.03
		辅料	0.83	1.90
德生纺织印染（安庆）有限公司	本公司联营企业	布	107.04	-
		加工费	340.95	3.76
合计			11,064.82	20,009.41

（2）采购商品、接受劳务情况

关联方	关联方关系	关联交易内容	2015年1-7月金额（万元）	2014年度金额（万元）
新疆利华棉业股份有限公司	本公司联营企业	棉花	332.50	4,876.75

安徽华鹏纺织有限公司	本公司联营企业	纱、线	3,022.81	7,781.93
		电	163.80	223.35
华茂进出口	华茂集团子公司	纱、线	6,622.84	9,065.92
安庆市纺润包装有限公司	受华茂集团控制	辅料	735.54	1,192.42
德生纺织印染（安庆）有限公司	本公司联营企业	加工费	11.14	439.36
合 计			10,888.63	23,579.72

(3) 关联租赁情况

出租方	关联方关系	承租方	租赁资产种类	租赁收益定价依据	确认的租金（万元）	
					2015年1-7月	2014年度
华茂集团	控股股东	华茂股份	土地使用权	市场价	115.01	197.17
华茂集团	控股股东	华茂股份	办公设施	市场价	18.50	31.71
华茂集团	控股股东	安庆华维产业用布科技有限公司	房屋	市场价	12.78	21.91
合 计					146.29	250.79

(4) 关联担保情况

担保方	被担保方	担保金额（万元）	担保起始日	担保到期日	担保是否已经履行完毕
华茂集团	本公司	12,000.00	2015/7/17	2017/7/10	否
华茂集团	安庆华茂佰斯特纺织科技有限公司	10,000.00	2015/3/10	2019/3/9	否
华茂集团	安徽华茂织染有限公司	15,000.00	2014/3/17	2018/3/16	否
华茂集团	安庆华茂佰斯特纺织科技有限公司	1,500.00	2013/12/27	2018/12/26	否
华茂集团	安庆华茂佰斯特纺织科技有限公司	500.00	2014/2/17	2018/12/26	否
合 计		39,000.00		—	

2、关联往来情况

(1) 关联应收款项

项目名称	关联方	关联方关系	2015年7月31日 账面余额（万元）	2014年12月31日 账面余额（万元）
应收账款	华茂进出口	华茂集团子公司	591.92	1,699.60
应收账款	安徽华鹏纺织有限公司	本公司联营企业	44.55	-
应收账款	德生纺织印染（安庆）有限公司	本公司联营企业	66.48	-
应收账款	安庆振风典当有限公司	本公司联营企业	300.00	-
其他应收款	德生纺织印染（安庆）有限公司	本公司联营企业	9.62	-
预付款项	新疆利华棉业股份有限公司	本公司联营企业	4,939.32	5,123.25
预付款项	安徽华鹏纺织有限公司	本公司联营企业	3,001.87	-
合 计			8,953.76	6,822.85

(2) 关联应付款项

项目名称	关联方	关联方关系	2015年7月31日 账面余额（万元）	2014年12月31日 账面余额（万元）
应付账款	安徽华茂恩逸艾世时装有限公司	本公司合营企业	9.24	4.42
应付账款	华茂集团	本公司控股股东	19.01	19.01
应付账款	华茂进出口	华茂集团子公司	100.00	180.48
应付账款	安庆市纺润包装有限公司	受华茂集团控制	129.11	153.43
应付账款	德生纺织印染（安庆）有限公司	本公司联营企业	11.14	-
应付账款	新疆利华棉业股份有限公司	本公司联营企业	430.09	430.09
预收款项	华茂进出口	华茂集团子公司	-	26.60
其他应付款	华茂集团	本公司控股股东	1,632.92	911.62
其他应付款	华茂进出口	华茂集团子公司	0.20	0.65
其他应付款	安庆振风典当有限公司	受华茂集团控制	180.00	250.00
合计			2,511.72	1,976.31

(三) 本次交易完成后华茂股份的关联交易情况

根据华茂股份2014年审计报告、2015年1-7月份报表以及拟注入资产2014年、2015年1-7月模拟合并报表（未经审计），在假设华茂股份拟购买的海聆梦80%股权、华茂进出口100%股权于2014年1月1日业已存在于华茂股份并被其一直拥有，且在报告期内未发生重大变化的假设条件下，交易完成后的关联交易情况如下：

1、关联交易情况

(1) 出售商品、提供劳务情况

关联方	与交易完成后上市公司关联关系	关联交易内容	2015年1-7月发生额（万元）	2014年发生额（万元）
安徽华鹏纺织有限公司	本公司联营企业	纱、线	3,090.53	8,859.50
		辅料、水电、汽	161.56	315.62
安徽华茂恩逸艾世时装有限公司	本公司合营企业	电	12.97	30.03
		辅料	0.83	1.9
		纱、线	-	11.54
德生纺织印染（安庆）有限公司	本公司联营企业	布	107.04	43.54
		劳务费	340.95	3.76
上海华茂恩逸艾世服饰有限公司	本公司合营企业	纱、线	-	16.69
合计			3,713.88	9,282.58

(2) 采购商品、接受劳务情况

关联方	与交易完成后上市公司关联关系	关联交易内容	2015年1-7月金额（万元）	2014年度金额（万元）
新疆利华棉业股份有限公司	本公司联营企业	棉花	332.5	4,876.75
安徽华鹏纺织有	本公司联营企业	纱、线	3,374.07	8,202.37

限公司		电	163.80	223.35
安庆市纺润包装有限公司	受华茂集团控制	辅料	735.54	1,192.42
德生纺织印染(安庆)有限公司	本公司联营企业	加工费	18.19	450.81
		布	-	54.17
合计			4,624.10	14,999.87

(3) 关联租赁情况

出租方	关联方关系	承租方	租赁资产种类	租赁收益定价依据	确认的租金（万元）	
					2015年1-7月	2014年度
华茂集团	控股股东	本公司	土地使用权	市场价	115.01	197.17
华茂集团	控股股东	本公司	办公设施	市场价	18.5	31.71
华茂集团	控股股东	安庆华维产业用布科技有限公司	房屋	市场价	12.78	21.91
合计					146.29	250.79

(4) 关联担保情况

截至本预案签署之日，交易完成后的关联担保情况：

单位：万元

担保方	被担保方	担保金额（万元）	担保起始日	担保到期日	担保是否已经履行完毕
华茂集团	本公司	12,000.00	2015/7/17	2017/7/10	否
华茂集团	安庆华茂佰斯特纺织科技有限公司	10,000.00	2015/3/10	2019/3/9	否
华茂集团	安徽华茂织染有限公司	15,000.00	2014/3/17	2018/3/16	否
华茂集团	安庆华茂佰斯特纺织科技有限公司	1,500.00	2013/12/27	2018/12/26	否
华茂集团	安庆华茂佰斯特纺织科技有限公司	500.00	2014/2/17	2018/12/26	否
合计		39,000.00	—		

2、关联往来情况

(1) 关联应收款项

项目名称	关联方	关联方关系	2015年7月31日 账面余额（万元）	2014年12月31日 账面余额（万元）
应收账款	安徽华鹏纺织有限公司	本公司联营企业	44.55	-
应收账款	上海华茂恩逸艾世服饰有限公司	本公司合营企业	-	5.54
应收账款	德生纺织印染（安庆）有限公司	本公司联营企业	66.48	-
应收账款	安庆振风典当有限公司	本公司联营企业	300.00	-
预付款项	新疆利华棉业股份有限公司	本公司联营企业	4,939.32	5,123.25
预付款项	安徽华鹏纺织有限公	本公司联营企业	3,001.87	-

	司			
其他应收款	德生纺织印染（安庆）有限公司	本公司联营企业	9.62	-
合 计			8,361.84	5,128.79

(2) 关联应付款项

项目名称	关联方	关联方关系	2015年7月31日账面余额（万元）	2014年12月31日账面余额（万元）
应付账款	安徽华茂恩逸艾世时装有限公司	本公司合营企业	9.24	4.42
应付账款	华茂集团	本公司控股股东	19.01	19.01
应付账款	安庆市纺润包装有限公司	受华茂集团控制	129.11	153.43
应付账款	德生纺织印染（安庆）有限公司	本公司联营企业	23.90	14.63
应付账款	新疆利华棉业股份有限公司	本公司联营企业	430.09	430.09
应付账款	安徽华鹏纺织有限公司	本公司联营企业	51.20	-
其他应付款	华茂集团	本公司控股股东	5,060.92	911.62
其他应付款	安庆振风典当有限公司	受华茂集团控制	180.00	250.00
合 计			5,903.47	1,783.20

(四) 交易前后华茂股份的关联交易对比分析

从上述的本次交易前后的华茂股份关联交易的情况可以看出，本次交易完成后，上市公司与控股股东及其控制的企业之间的关联交易金额将大幅减少，具体对比情况如下：

1、关联交易情况对比分析

(1) 出售商品、提供劳务对比分析

单位：万元

项目	2015年1-7月份			2014年度		
	交易前	交易后	变动幅度	交易前	交易后	变动幅度
关联交易金额	11,064.82	3,593.04	-66.44%	20,009.41	9,282.58	-53.61%

(2) 采购商品、接受劳务对比分析

单位：万元

项目	2015年1-7月份			2014年度		
	交易前	交易后	变动幅度	交易前	交易后	变动幅度
关联交易金额	10,888.63	4,624.10	-57.53%	23,579.72	14,999.87	-36.39%

(3) 关联租赁情况对比分析

单位：万元

项目	2015年1-7月份			2014年度		
	交易前	交易后	变动幅度	交易前	交易后	变动幅度
关联交易金额	146.29	146.29	-	250.79	250.79	-

本次交易前，上市公司因生产经营需要，存在使用华茂集团房产、土地等生

产经营性资产的情况。为了解决上市公司与华茂集团之间生产经营性资产的使用问题，解决关联交易，华茂集团将名下原供上市公司使用的生产经营性资产注入其全资子公司华茂进出口，本次交易华茂集团将持有华茂进出口100%的股权全部注入上市公司，因此，本次交易完成后，上市公司将获得原从华茂集团使用的生产经营性资产，上市公司的资产将更加完整，上市公司与华茂集团间的资产使用的关联交易也将大幅减少。

（4）关联担保情况

本次交易完成前后，关联方担保未发生变化。

2、关联往来情况

（1）关联应收款项

单位：万元

项目	2015年1-7月份			2014年度		
	交易前	交易后	变动幅度	交易前	交易后	变动幅度
全部关联往来	8,953.76	8,361.84	-6.61%	6,822.85	5,128.79	-24.83%

（2）关联应付款项

单位：万元

项目	2015年1-7月份			2014年度		
	交易前	交易后	变动幅度	交易前	交易后	变动幅度
全部关联往来	2,511.72	5,903.47	75.32%	1,976.31	1,783.20	31.05%

（五）本次交易后上市公司部分关联交易情况分析

本次交易前，华茂集团与安徽华鹏纺织有限公司、安庆市纺润包装有限公司存在资产租赁情形，情况如下：

承租方	出租方	租赁资产名称	产权证号	租赁期到期日	年租金金额（万元）
安徽华鹏纺织有限公司	华茂集团	大观区黄土坑厂区 10 幢	房地权证宜房字第 50192572 号	2018.7.30	102.04
安庆市纺润包装有限公司	华茂集团	大观区黄土坑厂区 10 幢	房地权证宜房字第 50192572 号	2018.7.30	2.40
安徽众恒复合材料科技有限公司	华茂集团	开发区十同路针织车间	房地权证宜房字第 50192545 号	2020.7.30	16.80
安庆市华茂房地产开发有限责任公司	华茂集团	大观区纺织南路 80 号 1 幢	房地权证宜房字第 50192538 号	租赁合同已到期	3.43
合计					124.67

为了解决上市公司与华茂集团之间生产经营性资产的使用问题，解决关联交易，华茂集团将名下原供上市公司使用的生产经营性资产注入其全资子公司华茂进出口，本次交易华茂集团将持有华茂进出口 100%的股权注入上市公司，因此，华茂集团原出租给安徽华鹏纺织有限公司、安庆市纺润包装有限公司、安徽众恒

复合材料科技有限公司、安庆市华茂房地产开发有限责任公司的房产则变更为华茂进出口对上述公司的出租行为。

为减少和规范关联交易，华茂进出口近期将不再对安庆市华茂房地产开发有限责任公司租赁房产。此外，对上述关联交易，上市公司承诺将继续遵循公开、公平、公正的原则，严格履行关联交易审议程序，合理确定关联交易价格，严格按照中国证监会、证券交易所的规定及其他有关的法律法规执行并履行披露义务，不会损害上市公司及全体股东的利益。

鉴于上述房产租赁系历史原因形成，并且金额较小，因此不会损害上市公司及其他中小股东的合法利益。

四、本次交易对上市公司同业竞争的影响

（一）本次交易对同业竞争的影响

本次交易为华茂股份拟收购海聆梦80%的股权、华茂进出口100%股权，将有利于公司转型升级，增强盈利能力，减少与华茂集团之间的关联交易。

本次交易前，公司与控股股东或其控制的其他企业之间不存在同业竞争。本次交易完成后，上市公司控股股东仍为华茂集团，实际控制人仍为安庆市人民政府，公司与华茂集团及其控制的其他企业之间不存在同业竞争。

（二）本次交易后关于避免同业竞争措施

1、控股股东及实际控制人关于避免同业竞争的承诺

为了避免未来可能发生的同业竞争，华茂集团、安庆城投向本公司出具了《关于避免与上市公司同业竞争的声明与承诺函》，承诺如下：

“一、截至本承诺函出具之日，本公司在本次交易之前未投资或控制与上市公司及其控股子公司存在同业竞争业务的法人或组织，也未从事与上市公司及其控股子公司存在同业竞争的业务；

二、本公司在本次交易完成后也不会投资或控制与上市公司及海聆梦存在同业竞争业务的法人或组织，也不会从事与上市公司及海聆梦存在同业竞争的业务；

三、本公司及本公司控制或担任董事、高管的企业不会从事任何与上市公司及海聆梦目前或未来所从事的业务相同或相似、发生或可能发生同业竞争的业务；

四、如违反以上承诺，本公司愿意承担由此产生的全部责任，充分赔偿或补偿由此给上市公司造成的所有直接或间接损失。”

2、本次交易完成后的公司主要股东邱建林、倪晨关于避免同业竞争的承诺：

本次交易完成后，为避免与华茂股份其所控制的企业可能产生的同业竞争，邱建林、倪晨出具了《关于避免与安徽华茂纺织股份有限公司同业竞争的承诺函》，承诺如下：

“1、本人在海聆梦任职期限内未经华茂股份同意，不得在华茂股份、海聆梦以外，从事与华茂股份、海聆梦现有主营业务相同或类似且与华茂股份、海聆梦的现有主营业务具有实质性竞争的业务或通过直接或间接控制的其他经营主体从事该等业务；不得在其他与华茂股份、海聆梦现有主营业务具有实质性竞争关系的公司任职（华茂股份、海聆梦的子公司除外）。本人违反本项承诺的所得归华茂股份、海聆梦公司所有。

2、本人自海聆梦离职后五年内不得在华茂股份、海聆梦以外，从事与华茂股份、海聆梦现有主营业务相同或类似且与华茂股份、海聆梦的现有主营业务具有实质性竞争的业务或通过直接或间接控制的其他经营主体从事该等业务；不在同华茂股份、海聆梦现有主营业务存在相同或者类似业务的公司任职或者担任任何形式的顾问；不以华茂股份或海聆梦以外的名义为华茂股份、海聆梦现有客户提供相同或相似的产品或服务。本人违反上述承诺的所得归华茂股份、海聆梦所有”。

五、本次交易对上市公司股权结构的影响

本次交易注入的标的资产预估值合计约为 92,933.09 万元，按调整后发行价格为 7.41 元/股计算（在考虑配套融资的情况下），上市公司合计新增股份为 13,039.25 万股。

本次交易前后，上市公司的股权结构变化情况如下：

单位：万股

股东名称	交易前		交易后(不考虑配套融资)		交易后(考虑配套融资)	
	持股数	持股比例	持股数	持股比例	持股数	持股比例
华茂集团	43,786.06	46.40%	48,104.91	45.17%	48,104.91	44.79%
华茂股份董事、监事和高管及亲属持股	62.53	0.07%	62.53	0.06%	62.53	0.06%
邱建林、倪晨	-	-	4,120.87	3.87%	4,120.87	3.84%

海聆梦其他股东	—	—	3,694.92	3.47%	3,694.92	3.44%
公众股东	50,517.91	53.53%	50,517.91	47.43%	51,422.53	47.88%
总股本	94,366.50	100.00%	106,501.14	100.00%	107,405.76	100.00%

第七节 本次交易的报批事项和相关风险提示

投资者在评价上市公司此次发行股份及支付现金购买资产并募集配套资金事项时，除本预案的其他内容和与本预案同时披露的相关文件外，还应特别认真地考虑下述各项风险因素。

一、本次交易尚需履行的审批程序

本次交易尚须履行的审批程序包括：

- 1、国资监管等部门对本次交易方案及标的资产评估结果的核准或备案；
- 2、上市公司董事会对本次交易具体方案的审议；
- 3、上市公司股东大会对本次交易具体方案的审议；
- 4、中国证监会对本次交易的核准。
- 5、其他有权相关政府部门和监管部门对于本次交易方案的核准。

本次交易方案能否获得上述核准以及最终获得相关核准的时间，均存在不确定性，提请广大投资者注意投资风险。

二、本次交易的相关风险

（一）本次交易无法按期进行的风险

本次交易可能会因存在以下事项导致不能按期进行的风险：因股价异常波动或异常交易可能涉嫌内幕交易而暂停、中止或取消本次交易；交易标的业绩大幅下滑或上市公司复牌后股价波动较大，则本次交易可能将无法按期进行。如果本次交易无法进行或需重新进行，则需面临交易标的重新定价的风险，提请投资者注意。

（二）审批风险

本次交易预案已由上市公司董事会审议通过，本次交易尚需获得的批准如下：

- 1、国资监管等部门对本次交易方案及标的资产评估结果的核准或备案；
- 2、上市公司董事会对本次交易具体方案的审议；
- 3、上市公司股东大会对本次交易具体方案的审议；

- 4、中国证监会对本次交易的核准。
- 5、其他有权相关政府部门和监管部门对于本次交易方案的核准。

本次交易方案能否获得上述批准或核准以及最终获得相关批准或核准的时间，均存在不确定性，提请广大投资者注意本次交易的审批风险。

（三）标的资产预估增值较大的风险

截至本预案签署日，标的资产涉及的审计、评估工作尚未完成，正在进行过程中。本次交易以2015年7月31日为评估基准日，对海聆梦采取收益法评估结果作为作价依据参考；对华茂进出口采取资产基础法评估结果作为作价依据参考。

根据目前初步的预估值情况，截至2015年7月31日，海聆梦（母公司）账面净资产约为15,970.97万元，收益法评估值约为76,163万元，增资额约为60,192.03万元，增值率约为376.88%。海聆梦主要从事家纺产品的研发、设计、生产和销售，主要采取OEM等方式为国外客户提供产品，产品主要出口到欧美等国家，经过多年的发展，海聆梦具备家纺产品研发、设计、生产和销售的丰富经验，形成了较为稳定的客户群，具备较好的持续盈利能力和较高的增长空间，本次预估值采用收益法进行预估，使得预估值较之账面值增值较高。

截至2015年7月31日止，华茂进出口账面净资产约为14,957.28万元，资产基础法预估值为32,002.69万元，增值额约17,045.41万元，增值率约为113.96%。预估增值主要是房产、土地预估增值所致。

由于预评估过程的各种假设存在不确定性，存在因未来实际情况与预评估假设不一致，特别是宏观经济的环境、市场竞争环境、产业政策和国际贸易环境变化等情况，可能使得标的资产未来盈利水平达不到评估时的预测，导致出现标的资产的估值与实际情况不符的情形。提请投资者注意本次交易存在前述相关因素影响标的资产盈利能力进而影响标的资产估值的风险。

（四）本次交易形成的商誉减值风险

本次发行股份及支付现金购买海聆梦 80% 股权构成非同一控制下的企业合并。在本次交易中，对标的资产海聆梦预估增值率较高，在公司的合并资产负债表中形成 45,370.66 万元商誉。根据《企业会计准则》规定，本次交易所形成的商誉不做摊销处理，但需在未来每年年度终了进行减值测试。本次交易后，公司

将与海聆梦在多方面进行整合，保证海聆梦的市场竞争力及持续稳定发展。但如果海聆梦未来经营出现不利变化，则存在商誉减值的风险，这也将会对公司当期的损益造成不利影响。

（五）业绩承诺无法实现的风险

根据华茂股份与邱建林、倪晨签署的《盈利预测补偿协议》，邱建林、倪晨承诺：“海聆梦2015年度、2016年度及2017年度经审计归属于母公司股东扣除非经常性损益后的净利润分别不低于5,600.00万元、6,720.00万元、8,064.00万元。如海聆梦在承诺期内（2015年、2016年及2017年，在本次交易完成前，若监管机构或届时生效的有关规定要求各方调整盈利预测期间，则各方同意届时由各自股东大会/股东会授权各自董事会具体协商确定）未能实现承诺净利润，则由邱建林、倪晨向华茂股份以现金或股份进行补偿。

业绩承诺方将勤勉经营，确保上述业绩承诺的顺利实现，但海聆梦未来经营业绩可能会受到宏观经济的环境、市场竞争环境、产业政策和国际贸易环境变化等情况的影响，业绩承诺的实现存在一定的不确定性。

（六）整合风险

本次交易完成后，海聆梦、华茂进出口的全部业务、资产、负债及与之相关的人员进入华茂股份，华茂股份的资产规模、业务规模将会增加，华茂股份的主营业务的产业链将进一步扩展，将对公司的管理能力提出更高的要求。华茂股份将对标的公司的机构、人员、资产等方面进行整合，以充分发挥重组双方的协同效应。若重组后未能及时调整、完善组织结构和管理体系，建立起与之相适应的组织模式和管理制度，将不利于公司的有效运营，可能给公司的生产经营造成不利影响，存在整合风险。

（七）行业政策调整的风险

标的公司所属的纺织行业是国民经济的传统支柱产业和重要的民生产业，在繁荣市场、扩大出口、吸纳就业、增加居民收入、促进城镇化发展等方面发挥着重要作用，因此国家对纺织工业给予了一系列政策支持。但随着国家政治、经济及社会形势的变化，国家可能不断微调具体政策以及出台新的产业政策，将可能会直接影响到纺织行业的发展。如国家和地方对产业政策、出口退税政策的做出调整，从而可能对纺织行业企业带来不利影响，存在行业政策调整的风险。

（八）股价波动风险

股票价格不仅取决于上市公司的盈利水平及发展前景，也受到市场供求关系、国家相关政策、投资者心理预期以及各种不可预测因素的影响，从而使上市公司股票的价格偏离其价值，给投资者带来投资风险。本次交易需要报有关部门审批，且交易的最终完成需要一定的时间，在此期间股票市场价格可能出现波动，从而给投资者带来一定的风险。

（九）通过单一代理商出口比例较大的风险

报告期内，海聆梦存在通过汇鸿食品代理出口业务的情形。2013年度、2014年度和2015年1-7月，通过汇鸿食品代理出口业务的收入占当期营业收入的比例分别约为69.53%、65.57%和59.89%，但出口业务的境外客户均是海聆梦的客户，所有客户资源均由海聆梦掌握，在客户资源上对汇鸿食品不存在严重依赖，同时海聆梦本身也具有出口经营权，报告期内自营出口的比例也呈逐渐上升的趋势。本次交易完成后，在出口代理方面，海聆梦可以与华茂进出口进行整合，但是报告期内，海聆梦通过汇鸿食品出口的比例仍然较高，存在一定的风险。

（十）资产权属瑕疵风险

截至本预案签署日，华茂进出口共有 18 处房产（面积约为 23,354.77 平方米）因历史原因未取得产权证书，主要为自建厂房，占华茂进出口总房产面积的 25.07%。对此，评估机构按实际面积，以重置成本法为评估方法，确认上述房产的评估价值约为 2,534.15 万元，占华茂进出口预估值的比例约为 7.92%，占比较小。针对上述未办证房产，华茂集团、安庆市财政局已出具承诺：上述房产因建设手续不全而无法办理房屋所有权证，安庆市财政局、华茂集团承诺未来将保证华茂进出口对该等房产的正常使用，如果因第三人主张权利或行政机关行使职权导致华茂进出口无法正常使用该处房屋，由此产生搬迁、停产等经济损失、或因使用该处房屋被有权的政府部门处以罚款、或者被有关当事人追索的，安庆市财政局、华茂集团将承担赔偿责任，对华茂进出口所遭受的一切经济损失予以足额赔偿。因此，上述未办证房产不会对本次评估结果造成重大不利影响。

截至本预案签署日，海聆梦及控股子公司未办证房产面积合计约5,649.59平方米，约占海聆梦房产总面积9.76%，本次评估价值合计约187.69万元，主要是生产辅助设施，其中和合家纺面积约4,969平米的未办证房产主要是在厂房间加建的钢

棚、通道钢棚，主要用于遮雨过道、存放部分货品等用途，该等建筑属于简易建筑。对该等瑕疵房产，海聆梦控股股东暨实际控制人邱建林、倪晨作出《承诺》，争取在2016年12月31日前将该未办证房产办理完毕产权证书，并承担相关办证费用。若届时仍未取得房产证书，邱建林、倪晨自愿以现金的方式按照本次该等房产的评估值等额赔偿给上市公司。并且，在此期间，邱建林、倪晨保证海聆梦对该等房产的正常使用，如果因第三人主张权利或行政机关行使职权导致海聆梦无法正常使用该处房屋，由此产生的一切损失，邱建林、倪晨将承担全部赔偿责任。因此海聆梦瑕疵房产不会对海聆梦的生产经营造成重大不利影响。

（十一）募集配套资金无法完成的风险

本次交易拟向不超过 10 名特定的投资者非公开发行股票募集配套资金，配套资金总额不超过 9200 万元，配套资金将用于支付收购海聆梦股东的现金支付对价、补充上市公司流动资金以及本次交易相关的中介机构费用等，配套募集资金总额不超过本次交易总金额的 25%。本次募集配套资金尚待中国证监会审批方能实施，存在一定的不确定性，且 A 股资本市场股票价格的波动会影响募集配套资金最终发行成功与否。敬请投资者注意本次募集配套资金未被审核通过或发行失败的风险。

（十二）汇率波动风险

报告期内，海聆梦营业收入主要来自出口业务，预计未来一段时间内境外销售收入仍将占较高的比重。海聆梦出口业务主要以美元结算，而汇率随着国内外政治、经济环境的变化而波动，具有一定的不确定性，如果汇率波动较大，将会对海聆梦的出口销售带来一定的影响。

（十三）销售集中于国际市场风险

报告期内海聆梦分别实现出口销售收入68,829.87万元、79,688.30万元和38,725.91万元，分别占海聆梦主营业务收入的99.59%、99.25%和98.87%，所占比例较高。如果未来我国家纺产品出口政策、家纺产品进口国或地区政策、国际宏观经济环境等因素发生变化，将对海聆梦的产品出口带来一定影响。

（十四）交易完成后每股收益被摊薄的风险

根据现有初步财务数据，公司本次重组完成前后每股收益变化情况如下：

项 目	本次交易前	本次交易后
-----	-------	-------

	2015年1-7月	2014年度	2015年1-7月	2014年度
股本（考虑配套融资）(万股)	94,366.50	94,366.50	107,405.76	107,405.76
股本（不考虑配套融资）(万股)	94,366.50	94,366.50	106,501.14	106,501.14
归属于母公司所有者净利润(万元)	13,310.91	37,794.77	15,388.40	42,367.28
每股收益（考虑配套融资）(元/股)	0.141	0.401	0.143	0.394
每股收益（不考虑配套融资）(元/股)	0.141	0.401	0.144	0.398

综上，在完全不考虑本次重组后续产生的一系列协同效益的前提下，本次交易完成后（不考虑配套融资）增厚了公司2015年1-7月每股收益，但可能使公司2014年度每股收益减少0.003元/股。虽然本次重组及业务整合所带来的协同效益，将相应提高公司营业收入和净利润水平，从而有望进一步提高本公司的每股收益水平。但是，本次交易完成后仍然存在摊薄本公司2014年度每股收益的风险。

以上数据测算均是目前预估值数据，待正式审计、评估等数据确定后，将做更准确分析。

第八节 保护投资者合法权益的相关安排

一、严格履行上市公司信息披露义务

本次交易涉及上市公司发行股份购买资产并募集配套资金及关联交易，公司已切实按照《上市公司信息披露管理办法》、《关于规范上市公司信息披露及相关各方行为的通知》等相关法律、法规的要求，对本次交易方案采取严格的保密措施，并将严格履行信息披露义务。本次交易的发行股份购买资产并募集配套资金及关联交易报告书（草案）、独立财务顾问报告、法律意见书以及本次交易涉及的审计、评估等将不迟于股东大会召开通知公告时公告。

二、严格执行相关决策及审批程序

1、本次交易中标的资产将由具有相关证券业务资格的会计师事务所和资产评估公司进行审计和评估；独立财务顾问、法律顾问将对本次交易出具独立财务顾问报告和法律意见书。

2、针对本次发行股份及支付现金购买资产并募集配套资金事项，华茂股份严格按照相关规定履行法定程序进行表决、披露。董事会审议本次发行股份及支付现金购买资产并募集配套资金事项时，独立董事就该事项发表了独立意见。待相关审计、评估工作完成后，公司将编制《发行股份及支付现金购买资产并募集配套资金及关联交易报告书（草案）》并再次提交董事会讨论，独立董事将再次就相关事项发表独立意见。

3、依法履行关联交易决策程序，本次交易涉及向关联方发行股份购买资产，构成关联交易，董事会及股东大会在审议相关事项时，将遵循公开、公平、公正的原则并履行合法程序，关联董事及关联股东将回避表决。

4、本次发行股份及支付现金购买资产并募集配套资金的方案需经本公司股东大会以特别决议审议表决通过，关联股东将回避表决。

5、本次交易将依法进行，由本公司董事会提出方案，并按相关程序及规定报监管部门审批通过后方可实施。

三、网络投票安排

本公司董事会将在审议本次交易方案的股东大会召开前发布提示性公告，提

醒全体股东参加审议本次交易方案的临时股东大会会议。公司将根据中国证监会《关于加强社会公众股股东权益保护的若干规定》等有关规定，为参加股东大会的股东提供便利，就本次交易方案的表决提供网络投票平台，股东可以参加现场投票，亦可以直接通过网络进行投票表决。

四、资产定价公允

公司本次向海聆梦发行股份及支付现金的方式收购海聆梦80%股权和向华茂集团发行股份购买其持有的华茂进出口100%股权事项，将聘请具有证券业务资格的资产评估机构进行评估，最终收购价格将参照评估机构出具的评估报告经安庆市国有资产监管部门核准或备案后，由华茂股份与交易对方协商确定。

五、股份限售的安排

邱建林、倪晨承诺：“因本次交易获得的上市公司新股自本次交易股份上市之日起至36个月届满之日或其在《盈利预测补偿协议》项下补偿义务履行完毕之日前（以较晚者为准）不得上市交易或转让。”

汪方、李信林、张友东、杨廷栋、包文龙、崔竑宇、苏亚丽、刘萍、朱启锋、周兴志、黄秀国、倪震、苏州国润、上海创丰、上海景嘉、创丰智笙、河北国创承诺：“因本次交易获得的上市公司股份自本次交易股份上市之日起12个月内不得上市交易或转让”。

蒋乾锐、邱醒亚、周晓萍、泓兆信息及新疆通海承诺：“因本次交易取得新增股份时（即该等股份登记至其证券帐户之日，下同），若对其用于认购新增股份的海聆梦家纺股权持续拥有权益的时间不足12个月的，则其因本次交易获得的上市公司股份自本次交易股份上市之日起36个月内不得上市交易或转让；若对其用于认购新增股份的海聆梦家纺股权持续拥有权益的时间不少于12个月的，其因本次交易获得的上市公司股份自本次交易股份上市之日起12个月内不得上市交易或转让。”

如在向中国证监会申报过程中，法律法规或监管机关对于上述约定的锁定期安排另有规定或要求的，前述各方应根据届时适用的法律法规的规定或监管部门的要求做相应调整。上述各方基于本次交易所取得上市公司定向发行的股份因上市公司分配股票股利、资本公积转增等情形所衍生取得的股份亦应遵守上述股份

锁定安排。

华茂集团承诺：“本公司其因本次交易获得的上市公司股份自本次交易股份上市之日起36个月内不得上市交易或转让。如在向中国证监会申报过程中，法律法规或监管机关对于本协议约定的锁定期安排另有规定或要求的，前述各方应根据届时适用的法律法规的规定或监管部门的要求另行协商锁定期。本公司基于本次交易所取得上市公司定向发行的股份因上市公司分配股票股利、资本公积转增等情形所衍生取得的股份亦应遵守上述股份锁定安排。本公司因本次交易取得的上市公司股份在锁定期届满后减持还需遵守《公司法》、《证券法》、《股票上市规则》等法律、法规、规章、规范性文件、交易所相关规则以及上市公司《公司章程》的相关规定。”同时又承诺：“本次交易完成后6个月内，如上市公司股票连续20个交易日的收盘价低于发行价，或者交易完成后6个月期末收盘价低于发行价的，因本次交易而新增的公司股票锁定期自动延长至少6个月”。

六、其他保护投资者权益的措施

公司承诺保证提供信息的真实、准确和完整，保证不存在虚假记载、误导性陈述或者重大遗漏，并声明承担个别和连带的法律责任。

公司已聘请具有证券期货业务资格的审计机构、资产评估机构对标的资产进行审计和评估，已聘请独立财务顾问和法律顾问对本次交易所涉及的资产定价和股份定价、标的资产的权属状况等情况进行核查，并将对实施过程、相关协议及承诺的履行情况和相关后续事项的合规性及风险进行核查，发表明确意见，确保本次交易公允、公平、合法、合规，不损害上市公司股东利益。

第九节 股票连续停牌前股价波动说明及停牌日前六个月内买卖股票情况的核查

一、停牌前上市公司股票价格波动情况

华茂股份因本次重大资产重组事项于 2015 年 5 月 7 日上午开市起开始连续停牌，2015 年 4 月 8 日—2015 年 5 月 6 日为公司股票连续停牌前 20 个交易日。上述期间华茂股份、深圳成指、申万纺织制造指数的涨跌幅情况如下表所示：

日期	股票收盘价（元/股）	深证成指（点）	申万纺织制造指数（点）
2015 年 4 月 8 日	11.04	13,841.72	3,497.39
2015 年 5 月 6 日	10.98	14,136.17	3,618.49
波动幅度	-0.54%	2.13%	3.46%

由上表可见，剔除大盘因素影响后，华茂股份前 20 个交易日股票累计涨跌幅为-2.67%，低于累计涨跌幅 20%的标准；剔除同行业板块因素影响后，华茂股份前 20 个交易日股票累计涨跌幅为-4.00%，低于累计涨跌幅 20%的标准。

因此，华茂股份在本次重大资产重组停牌前 20 个交易日内剔除大盘因素和同行业板块因素影响后股价累计涨跌幅未超过 20%，未达到《关于规范上市公司信息披露及相关各方行为的通知》（证监公司字[2007]128 号）第五条相关标准。

二、股票交易自查情况

（一）停牌日前六个月内买卖股票情况的核查

根据《公开发行证券的公司信息披露内容与格式准则第 26 号——上市公司重大资产重组（2014 年修订）》（证监会公告[2014]54 号）、《关于规范上市公司信息披露及相关各方行为的通知》（证监公司字[2007]128 号）以及深交所的相关要求，华茂股份及控股股东、实际控制人、交易对方及其各自董事、监事、高级管理人员，相关专业机构及其他知悉本次交易的法人和自然人，以及上述相关人员的直系亲属（指配偶、父母、年满 18 周岁的成年子女，以下合称“自查范围内人员”）就华茂股份筹划本次交易停牌前 6 个月内（2014 年 11 月 7 日至 2015 年 5 月 7 日）是否存在买卖华茂股份股票情况进行了自查，并出具了自查报告。

根据各方的自查报告及中国证券登记结算有限责任公司深圳分公司出具的查询记录，在 2014 年 11 月 7 日至 2015 年 5 月 7 日期间，自查范围内人员买卖

交易上市公司股票的情况如下：

交易人姓名	任职及亲属关系	交易日期	方向	交易股数 (股)	结余 股数
陈俊	姚尚庆之配偶	2015-04-15	买入	1,400	1,400
		2015-04-21	卖出	1,400	0
李宏	罗朝晖之配偶	2015-04-02	买入	4,000	4,000
		2015-04-03	卖出	4,000	0
龚立广	河北国创董事	2015-04-09	买入	400	400
杜海苹	刘磊之母亲	2014-12-02	卖出	1,000	0
余阆	顾寒杰之母亲	2015-01-07	买入	13,700	13,700
		2015-01-08	买入	8,000	21,700
		2015-01-09	买入	4,000	25,700
		2015-01-19	买入	6,000	31,700
		2015-03-27	卖出	31,700	0

（二）相关当事人关于买卖华茂股份股票的说明

独立财务顾问对上述5人买卖华茂股份股票事项分别进行了核查和访谈，上述5人分别就买卖华茂股份股票事项出具了《承诺》，内容如下：

1、本人于2015年5月7日首次知悉华茂股份本次资产重组的相关信息。2015年5月7日华茂股份股票停牌前，本人未获取与华茂股份本次资产重组事项有关的内幕信息；

2、本人对华茂股份股票的交易行为系本人个人原因且基于对股票二级市场行情的独立判断，交易时本人并未知晓本次重组的相关内幕信息，不存在利用内幕信息进行交易的情形。

经核查，除上述情况外，上述核查范围内的法人或自然人不存在其他在核查期限内买卖华茂股份股票的情况。

第十节 独立财务顾问的核查意见

本独立财务顾问按照《公司法》、《证券法》、《重组管理办法》、《若干问题的规定》、《内容与格式准则 26 号》、《财务顾问管理办法》和《发行管理办法》、《实施细则》、《股票上市规则》等法律、法规及规范性文件的相关规定，通过尽职调查和对华茂股份董事会编制的《安徽华茂纺织股份有限公司发行股份及支付现金购买资产并募集配套资金暨关联交易预案》等信息披露文件的审慎核查，并与华茂股份、交易对方、各中介机构等经过充分沟通后认为：

1、华茂股份本次交易事项符合《公司法》、《证券法》、《重组管理办法》、《若干问题的规定》、《内容与格式准则 26 号》和《发行管理办法》、《实施细则》、《股票上市规则》等法律、法规及规范性文件的规定；

2、预案及其他信息披露文件的编制符合相关法律、法规和规范性文件的要求，未发现存在虚假记载、误导性陈述或者重大遗漏的情况；

3、根据相关规定，本次交易各方已出具相关承诺和声明，交易各方已经签署了附条件生效的《发行股份及支付现金购买资产协议书》、《发行股份购买资产协议书》、《盈利预测补偿协议》，该等协议的主要条款齐备，符合有关法律、法规和规范性文件的规定；

4、本次交易中，标的资产的定价原则公允；向特定对象发行股份的发行价格符合中国证监会的相关规定，不存在损害上市公司和股东合法权益的情形；

5、本次交易的实施将有利于提高上市公司资产质量和盈利能力、改善上市公司财务状况、增强上市公司持续经营能力和持续盈利能力，不存在可能导致上市公司重组后主要资产为现金或者无具体经营业务的情形，符合上市公司及全体股东的利益；

6、鉴于上市公司将在相关审计、评估工作完成后编制《安徽华茂纺织股份有限公司发行股份及支付现金购买资产并募集配套资金暨关联交易报告书（草案）》并再次提交董事会讨论，届时国元证券将根据《重组管理办法》等法律法规及规范性文件的相关规定，对本次交易方案出具独立财务顾问报告。

上市公司全体董事声明

本公司董事会全体董事承诺保证本预案的内容真实、准确、完整，不存在虚假记载、误导性陈述或重大遗漏，并对本预案内容的真实性、准确性和完整性承担个别和连带的法律责任。

本次交易拟购买资产的审计、评估工作尚未完成，本预案中相关数据尚未经过具有证券期货业务资格的审计、评估机构的审计、评估。公司董事会全体董事保证相关数据的真实性和合理性。

安徽华茂纺织股份有限公司

2015年12月1日