



海联金汇科技股份有限公司

2020 年年度报告

2021 年 04 月

第一节 重要提示、目录和释义

公司董事会、监事会及董事、监事、高级管理人员保证年度报告内容的真实、准确、完整，不存在虚假记载、误导性陈述或重大遗漏，并承担个别和连带的法律责任。

公司负责人刘国平、主管会计工作负责人陈军及会计机构负责人(会计主管人员)姜春梅声明：保证本年度报告中财务报告的真实、准确、完整。

所有董事均已出席了审议本报告的董事会会议。

本报告中涉及的未来计划等前瞻性陈述，均不构成公司对投资者及相关人士的实质性承诺，投资者及相关人士均应对此保持足够的风险认识，并且应当理解计划、预测与承诺之间的差异。敬请投资者注意投资风险！

公司在本报告第四节“经营情况讨论与分析”之“九、公司未来发展的展望”部分详细描述了公司未来发展面临的主要风险因素，敬请广大投资者注意查阅，并注意投资风险。

公司计划不派发现金红利，不送红股，不以公积金转增股本。

目录

第一节 重要提示、目录和释义.....	2
第二节 公司简介和主要财务指标.....	7
第三节 公司业务概要.....	11
第四节 经营情况讨论与分析.....	16
第五节 重要事项.....	35
第六节 股份变动及股东情况.....	84
第七节 优先股相关情况.....	91
第八节 可转换公司债券相关情况.....	912
第九节 董事、监事、高级管理人员和员工情况.....	923
第十节 公司治理.....	103
第十一节 公司债券相关情况.....	1038
第十二节 财务报告.....	1089
第十三节 备查文件目录.....	255

释义

释义项	指	释义内容
中国证监会	指	中国证券监督管理委员会
深交所	指	深圳证券交易所
青岛证监局	指	中国证券监督管理委员会青岛监管局
本公司、公司	指	海联金汇科技股份有限公司
股东大会	指	海联金汇科技股份有限公司股东大会
董事会	指	海联金汇科技股份有限公司董事会
监事会	指	海联金汇科技股份有限公司监事会
《公司章程》	指	《海联金汇科技股份有限公司章程》
元	指	人民币元
本年、本年度、本期、报告期	指	2020 年、2020 年度
上年、上年度、上期、上年同期	指	2019 年、2019 年度
海立美达	指	海联金汇科技股份有限公司前身青岛海立美达股份有限公司
海立控股	指	控股股东青岛海立控股有限公司
中国移动	指	股东中国移动通信集团有限公司
银联商务	指	股东银联商务股份有限公司
博升优势	指	股东北京博升优势科技发展有限公司
天晨投资	指	股东青岛天晨投资有限公司
联动优势	指	全资子公司联动优势科技有限公司
联动云通信	指	全资子公司联动云通信科技（北京）有限公司
海联金汇电机	指	全资子公司青岛海联金汇电机有限公司，原名“青岛海立美达电机有限公司”
青岛海联	指	全资子公司青岛海联金汇汽车零部件有限公司，原名“青岛海立达冲压件有限公司”
海联金汇精密	指	全资子公司青岛海联金汇精密机械制造有限公司，原名“青岛海立美达精密机械制造有限公司”
湖南海立美达	指	全资子公司湖南海立美达钢板加工配送有限公司
海立美达香港	指	全资子公司海立美达香港有限公司
烟台海立美达	指	全资子公司烟台海立美达精密钢制品有限公司
海立美达模具	指	全资子公司青岛海立美达模具有限公司

上海海联	指	全资子公司上海海联金汇汽车零部件有限公司，原名“上海海众实业发展有限公司”
江西顺驰	指	全资子公司江西顺驰供应链管理有限公司
宁波泰鸿机电	指	全资子公司宁波泰鸿机电有限公司
上海和达	指	全资子公司上海和达汽车配件有限公司
湖北海立田	指	控股子公司湖北海立田汽车部件有限公司
湖北海立美达	指	控股子公司湖北海立美达汽车有限公司
海立美达科技	指	控股子公司青岛海立美达科技有限公司
中安美达	指	控股子公司青岛中安美达技术有限公司
江苏盛世通	指	控股子公司江苏盛世通钢铁供应链管理有限公司
联动商务	指	三级子公司联动优势电子商务有限公司
安派国际	指	三级子公司安派国际控股有限公司
万金通达	指	三级子公司青岛万金通达经济信息服务有限公司
浙江海联	指	三级子公司浙江海联金汇汽车零部件有限公司
宁波冲压	指	三级子公司宁波泰鸿冲压件有限公司
宁波海立美达	指	三级子公司宁波海立美达汽车部件有限公司
宝鸡泰鸿机电	指	三级子公司宝鸡泰鸿机电有限公司
舟山陆泰	指	三级子公司舟山陆泰石油化工有限公司
海美房地产	指	三级子公司枣阳市海美房地产开发有限公司
枣庄海联金汇	指	三级子公司枣庄海联金汇汽车装备有限公司，原名“枣庄海立美达模具有限公司”
海联金科	指	三级子公司海联金汇（北京）金融科技有限公司
联保汇通	指	三级子公司联保汇通（汕头）保险代理有限公司
蜜小蜂	指	三级子公司蜜小蜂智慧（北京）科技有限公司
宁德和达	指	三级子公司宁德和达汽车配件有限公司
天津和达	指	三级子公司天津和达汽车配件有限公司
梅州和达	指	三级子公司梅州和达汽车配件有限公司
广盈保理	指	三级子公司济南广盈商业保理有限公司
联动数科	指	三级子公司联动数科（北京）科技有限公司
金玉联汇	指	三级子公司北京金玉联汇科技有限公司
柳州海联	指	三级子公司柳州市海联金汇汽车零部件有限公司
襄阳海联	指	三级子公司襄阳海联金汇永喆热冲压汽车零部件有限公司
浙江海联	指	三级子公司浙江海联金汇汽车零部件有限公司
青岛联动	指	三级子公司青岛联动信息服务有限公司
天津奥美林	指	三级子公司天津奥美林生物科技有限公司

安派美国	指	四级子公司 Umpire International (U.S.) LLC
联动加拿大	指	四级子公司 Union Mobile Financial Technology (Canada) Corporation
迪达能化	指	四级子公司哈尔滨迪达能化科技有限公司
中金卓越	指	四级子公司青岛中金卓越商业保理有限公司
九州环球	指	四级子公司九州环球国际融资租赁(天津)有限公司
中恒建设	指	四级子公司 ZhonghengConstructionGroupCo.,Limited

第二节 公司简介和主要财务指标

一、公司信息

股票简称	海联金汇	股票代码	002537
股票上市证券交易所	深圳证券交易所		
公司的中文名称	海联金汇科技股份有限公司		
公司的中文简称	海联金汇		
公司的外文名称（如有）	HyUnion Holding Co.,Ltd		
公司的外文名称缩写（如有）	HyUnion Holding		
公司的法定代表人	刘国平		
注册地址	山东省青岛市即墨区青威路 1626 号		
注册地址的邮政编码	266200		
办公地址	山东省青岛市即墨区青威路 1626 号		
办公地址的邮政编码	266200		
公司网址	www.haili.com.cn		
电子信箱	hlmo@haili.com.cn		

二、联系人和联系方式

	董事会秘书	证券事务代表
姓名	亓秀美	王玉林
联系地址	山东省青岛市即墨区青威路 1626 号	山东省青岛市即墨区青威路 1626 号
电话	0532-89066166	0532-89066166
传真	0532-89066196	0532-89066196
电子信箱	qixiumei@haili.com.cn	wangyulin@haili.com.cn

三、信息披露及备置地点

公司选定的信息披露媒体的名称	《证券时报》、《证券日报》、《上海证券报》、《中国证券报》
登载年度报告的中国证监会指定网站的网址	http://www.cninfo.com.cn
公司年度报告备置地点	山东省青岛市即墨区青威路 1626 号公司证券部

四、注册变更情况

组织机构代码	91370200766733419J
公司上市以来主营业务的变化情况（如有）	无变更
历次控股股东的变更情况（如有）	无变更

五、其他有关资料

公司聘请的会计师事务所

会计师事务所名称	信永中和会计师事务所（特殊普通合伙）
会计师事务所办公地址	北京市东城区朝阳门北大街 8 号富华大厦 A 座 9 层
签字会计师姓名	路清、王萍

公司聘请的报告期内履行持续督导职责的保荐机构

适用 不适用

公司聘请的报告期内履行持续督导职责的财务顾问

适用 不适用

六、主要会计数据和财务指标

公司是否需追溯调整或重述以前年度会计数据

是 否

	2020 年	2019 年	本年比上年增减	2018 年
营业收入（元）	6,323,989,698.92	5,302,838,701.56	19.26%	5,011,239,084.54
归属于上市公司股东的净利润（元）	213,123,468.90	-2,455,867,198.03	108.68%	133,239,222.45
归属于上市公司股东的扣除非经常性损益的净利润（元）	145,791,134.51	-2,483,632,160.99	105.87%	66,830,172.17
经营活动产生的现金流量净额（元）	369,786,036.37	33,364,621.21	1,008.32%	228,020,043.73
基本每股收益（元/股）	0.17	-1.99	108.54%	0.11
稀释每股收益（元/股）	0.17	-1.99	108.54%	0.11
加权平均净资产收益率	5.44%	-47.48%	52.92%	2.08%
	2020 年末	2019 年末	本年末比上年末增减	2018 年末
总资产（元）	6,933,933,948.30	6,677,123,725.82	3.85%	9,433,590,649.69
归属于上市公司股东的净资产（元）	4,028,815,922.33	3,813,278,949.98	5.65%	6,527,353,510.93

公司最近三个会计年度扣除非经常性损益前后净利润孰低者均为负值，且最近一年审计报告显示公司持续经营能力存在不确定性

是 否

扣除非经常损益前后的净利润孰低者为负值

是 否

七、境内外会计准则下会计数据差异

1、同时按照国际会计准则与按照中国会计准则披露的财务报告中净利润和净资产差异情况

适用 不适用

公司报告期不存在按照国际会计准则与按照中国会计准则披露的财务报告中净利润和净资产差异情况。

2、同时按照境外会计准则与按照中国会计准则披露的财务报告中净利润和净资产差异情况

适用 不适用

公司报告期不存在按照境外会计准则与按照中国会计准则披露的财务报告中净利润和净资产差异情况。

八、分季度主要财务指标

单位：元

	第一季度	第二季度	第三季度	第四季度
营业收入	1,148,949,175.04	1,497,511,233.47	1,698,613,622.42	1,978,915,667.99
归属于上市公司股东的净利润	-32,017,319.92	58,746,870.22	76,381,475.07	110,012,443.53
归属于上市公司股东的扣除非经常性损益的净利润	-35,102,879.36	32,002,563.79	43,688,816.76	105,202,633.32
经营活动产生的现金流量净额	-116,629,302.85	423,094,921.30	424,186,980.87	-360,866,562.95

上述财务指标或其加总数是否与公司已披露季度报告、半年度报告相关财务指标存在重大差异

是 否

九、非经常性损益项目及金额

适用 不适用

单位：元

项目	2020 年金额	2019 年金额	2018 年金额	说明
非流动资产处置损益（包括已计提资产减值准备的冲销部分）	-1,952,963.01	1,140,201.88	1,242,930.55	
计入当期损益的政府补助（与企业业务密切相关，按照国家统一标准定额或定量享受的政府补助除外）	27,015,639.23	22,217,804.42	3,646,675.82	
委托他人投资或管理资产的损益	17,630,902.47	9,447,495.45		
除同公司正常经营业务相关的有效套期保值业务外，持有交易性金融资产、衍生金融资产、交易性金融负债、衍生金融负债产生的公允价值变动损益，以及处置交易			67,336,618.11	

性金融资产、衍生金融资产、交易性金融负债、衍生金融负债和其他债权投资取得的投资收益				
除上述各项之外的其他营业外收入和支出	45,341,250.39	4,478,540.21	2,721,575.90	
其他符合非经常性损益定义的损益项目				
减：所得税影响额	17,157,389.94	7,605,144.00	8,013,853.26	
少数股东权益影响额（税后）	3,545,104.75	1,913,935.00	524,896.84	
合计	67,332,334.39	27,764,962.96	66,409,050.28	--

对公司根据《公开发行证券的公司信息披露解释性公告第 1 号——非经常性损益》定义界定的非经常性损益项目，以及把《公开发行证券的公司信息披露解释性公告第 1 号——非经常性损益》中列举的非经常性损益项目界定为经常性损益的项目，应说明原因

适用 不适用

公司报告期不存在将根据《公开发行证券的公司信息披露解释性公告第 1 号——非经常性损益》定义、列举的非经常性损益项目界定为经常性损益的项目的情形。

第三节 公司业务概要

一、报告期内公司从事的主要业务

公司需遵守《深圳证券交易所行业信息披露指引第 16 号——上市公司从事汽车制造相关业务》的披露要求

（一）报告期内公司从事的主要业务

报告期内，公司金融科技板块主要从事移动信息服务、第三方支付服务、数字科技服务业务；公司智能制造板块主要从事汽车配件业务、家电配件业务及模具业务。

金融科技板块介绍：

1、移动信息服务

移动信息服务业务凭借多年累积的三网运营商服务资源以及服务能力，为金融行业、大型企业集团提供三网合一的安全便捷的信息综合服务解决方案，主要包括联信通、银信通、云MAS和5G消息等。1) 联信通是面向行业客户推出的无线应用服务，主要为银行及中小企业提供一点式接入三网运营商的高品质电信级通信服务。2) 银信通业务是基于入驻式MAS机(移动代理服务器)及移动网络，为银行客户提供随时随身、经济快捷地金融信息服务。3) 云MAS是联动优势为中国移动集团开发并提供技术支撑的一套集中化管理、精细化运营的短彩信业务管理平台，旨在帮助中国移动集团批量拓展中小型企业客户。云MAS平台是目前业内最大的短彩信云平台。4) 5G消息业务是基于运营商5G网络，为用户提供的融合可交互的移动信息服务，这也是移动信息服务业务未来发展重点之一。

2、第三方支付服务

第三方支付是公司金融科技板块重点发展的核心业务之一，公司拥有在全国范围内从事“互联网支付”、“移动电话支付”、“银行卡收单”业务许可牌照以及基金销售支付结算机构备案资质，为企业及个人用户提供基于支付的综合服务，聚焦拓展B2B产业互联网应用合作，为交通出行、金融行业、教育医美、保险行业、线下实体经济场景等行业提供综合解决方案。公司拥有丰富的客户需求和行业场景匹配经验、市场开拓经验，为多领域、多层次经济主体开展个性化、差异化的产品服务，同时为客户提供“支付+”的定制化综合解决方案。

同时，公司还拥有跨境外币业务许可以及跨境人民币业务资质。公司跨境支付业务可以满足包括货物贸易、航空机票、酒店住宿、留学教育、旅游服务、国际运输、软件服务通讯服务等八个行业范围的本外币跨境结算，可提供包括美元、欧元、港币、日元、英镑、澳大利亚元等在内的至少15个可结算币种，服务覆盖全球239个国家和地区，可支持国内出口跨境电商卖家在亚马逊、eBay、Wish等全球知名平台的跨境结算、跨境供应链金融等服务，同时可为国内知名的跨境电商进口平台实现跨境收单+报关+购付汇的全流程综合服务，公司跨境支付业务实现了进口、出口业务的双向运行体系。

3、数字科技服务

数字科技服务倡导以数字为基础通过科技服务能力提升数字资产价值，综合利用模型和联邦学习等技术，紧贴客户应用场景，提供以实际价值转化为目标的数字科技服务策略及科技能力输出。

智能制造板块介绍：

1、汽车配件业务

汽车配件业务是公司制造板块的核心业务，下设分子公司二十余家，生产基地覆盖全国各大主流主机厂所在区域。目前主要为各主机厂商配套提供车身及内饰、钢板加工配送、车架等产品，为国内综合实力较强、影响力较大的汽车零部件供应商。公司拥有1200T、1000T、800T、630T等大中型冲压生产线和辊压生产线，液压镦胀成形生产线，具备车身覆盖件、大中型结构件冲压能力和汽车辊压、热冲压、镦胀成形产品生产能力。同时公司拥有意大利法塞卷罐机、美国进口麦迪克铣床等先进生产设备和水切割等先进生产工艺，具备冷藏车、厢车、铝罐车、自卸车、环卫车等专用汽车的改装能力。

以下为公司汽车配件部分产品展示：



（上图为公司汽车仪表横梁总成系列部分产品，依次是铝镁合金轻量化、铝型材轻量化、钢镁混合轻量化、圆管梁）

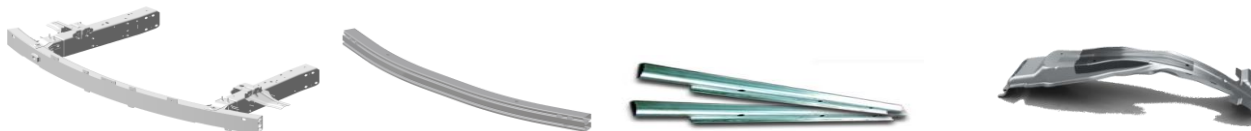

（上图为公司汽车安全件系列部分产品，依次是7系高强度铝前防撞梁、超高强钢辊压前防撞梁1300 Mpa、辊压-侧防撞梁、B柱）



（上图为公司部分轻量化产品展示，依次是铝合金侧防撞梁、铝合金前保险杠、铝合金后保险杠）

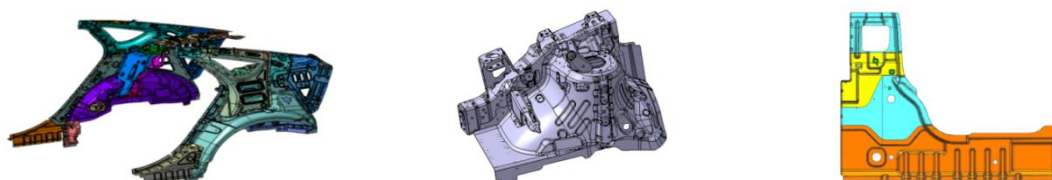

（上图为公司车身焊接件总成分产品，依次是后轮罩总成、左右前减震器架总成、左右B柱门槛内板）

2、家电配件业务

家电配件业务是公司的传统业务，含家电零部件及家电电机产品。随着近年来家电行业竞争不断加强，家电行业客户将降成本压缩传递至上游配件供应商，公司家电配件类业务盈利空间不断下降。为保持公司长期竞争力，公司逐年稳步推进产品转型、升级，家电配件类业务发展平稳，形成了目前以厨电零部件及压缩机电机、洗衣机零部件及压缩机电机、冰箱零部件及压缩机电机、空调零部件及压缩机电机等产品为代表的家电配件类业务。

3、模具业务

公司模具业务集汽车冲压模具设计、研发、生产、销售服务为一体，主要为主机厂及其一级供应商配套。公司拥有多套先进的生产设备，能够满足大中型铸造模、级进模、多工位模具加工范围和精度要求。采用项目管控、技术、采购统一管理，工程部独立运营的灵活管理方式，做到模具周期短，成本低，反应快。

（二）行业发展趋势和公司面临的竞争格局

金融科技领域：金融科技继续沿纵深领域快速发展。一方面，云计算、大数据、人工智能以及区块链等新一代信息技术进一步发展成熟；另一方面，科技和金融的融合更加广泛、深入，涵盖互联网支付、大数据风控、智能投资顾问、互联网财富管理等领域，创新商业模式和创新业态不断涌现，行业分工和业务边界日渐清晰。与此同时，监管机构进一步强化金融科技创新规范引导，推动金融科技成为服务实体经济、防控金融风险、深化金融供给侧结构性改革的重要力量。当前金融科技仍然具备政策红利和市场前景，具备广阔的发展空间。日益成熟的金融科技行业主要趋势包括：一是监管政策逐渐强化、成熟，合规成为行业发展创新的基本要求；二是企业更加注重原创型金融科技研发，行业专利数量持续上升，用户体验迅速更新迭代；三是行业跨界合作更加细化，金融科技平台赋能金融机构和实体企业，金融科技基础服务输出有效的提升了全行业的智能化水平，金融科技成为推动普惠金融、绿色金融发展的重要力量；四是金融科技企业开拓国际化市场，特别是在新兴经济体国家，中国金融科技企业市场份额和品牌影响力快速提升。

智能制造领域：公司所处的汽车行业，行业的整体发展直接影响着公司的业绩。受2020年第一季度新冠疫情的影响，整个汽车行业产销量下降较大，但随着国内疫情的有效控制及国民经济运行的稳定恢复，汽车行业在2020年度呈现出稳中有进

的发展态势。根据中国汽车工业协会统计，2020年我国汽车整体产销分别为2,522.5万辆、2,531.1万辆，同比下降2.0%、1.9%，与2019年相比降幅明显收窄，其中，乘用车产销分别为1,999.4万辆、2,017.8万辆，同比下降6.5%、6.0%，商用车产销分别为523.1万辆、513.3万辆，同比增长20.0%、18.7%，新能源汽车产销分别为136.6万辆、136.7万辆，同比增长7.5%、10.9%。2020年10月，国务院颁布了《新能源汽车产业发展（2021-2035年）》，新能源汽车的发展迎来了新的发展机遇，新能源、智能驾驶已成为汽车行业未来的发展趋势，公司长期布局的新能源及轻量化配套产品和技术也迎来了新的发展机遇，公司智能制造板块将充分把握行业和政策利好以期获得快速发展。同时，伴随着行业格局的持续优化，公司所在汽车行业的集中度将逐渐提高，中小配套厂商将逐渐被淘汰，各大主机厂对优质配套厂商的需求更大，在这个过程中，公司积极布局、把握机遇逐步向头部企业集中。随着公司董事会对智能制造板块的前瞻性布局，公司在相关产品领域的技术优势已经显现、核心竞争能力持续增强，公司连续2年荣登中国汽车零部件企业百强榜，公司所处的以汽车配件产业为主导的智能制造产业风险与机遇并存。

二、主要资产重大变化情况

1、主要资产重大变化情况

主要资产	重大变化说明
股权资产	与期初基本持平
固定资产	本报告期无重大变化
无形资产	主要是本报告期处置土地所致
在建工程	主要是报告期公司增加房屋建筑物、智能化设备及模具投资尚未达到预定可使用状态所致

2、主要境外资产情况

适用 不适用

三、核心竞争力分析

公司需遵守《深圳证券交易所行业信息披露指引第16号——上市公司从事汽车制造相关业务》的披露要求

1、全面的独立第三方支付服务业务

联动优势拥有全面的独立第三方支付品牌，在全国范围持牌开展互联网支付、移动电话支付、银行卡收单、跨境外汇/人民币支付业务以及基金销售支付结算业务。通过在不同行业、不同场景、不同地域的创新产品，提供“支付+”的定制化综合解决方案，为境内外客户提供跨境收付款、结售汇、保理融资等跨境支付和金融服务综合解决方案。同时，集合联动优势其他板块资源，提供数字科技、智慧营销、智能消息、区块链应用、高速清算、智能反欺诈、反洗钱交易平台等金融科技服务。作为美国运通公司入网的“在华合资清算公司首批成员机构”之一，联动优势已具备受理美国运通人民币卡交易的能力，在助力金融消费者享受多元化、差异化支付服务方向又进了一步。

联动优势聚焦行业发展，为产业赋能，在基于产业互联网平台多样化支付及产业链整合需求的探索中，打造了产业链平台综合服务解决方案——“海金链”系统。“海金链”系统从支付、金融、产业链整合等多维度入手，为各类型产业互联网平台提供一站式“全场景支付+资金管理IT系统+供应链金融”服务，蝉联2020年度第七届“中国产业互联网推荐服务商奖项”。

2、领先的数字科技服务能力

数字科技服务以数字为基础，综合利用大数据管理、模型和人工智能技术，紧贴客户应用场景，提供以实际价值转化为目标的数字科技解决方案。多年来已沉淀积累了持续为金融机构服务的能力：拥有PB级存量数据处理能力，十万并发下SLA可达99.99%，NLP解析准确率可达95%；能够对数据进行精确的预测与管理，结合场景进行应用创新；团队连续16年服务大

型金融机构；同时拥有清结算、移动支付等大规模交易系统构建经验，得到行业内上下游合作伙伴的认可。

3、先进的5G消息服务能力

公司作为三大运营商消息业务的重要合作伙伴，是首个开展5G消息（RCS）的探索与研究工作的解决方案提供商，并于2018年底受邀参与了运营商5G消息（RCS）技术标准的制定和行业场景的挖掘，2019年协助运营商完成首家全国股份制银行总行的对接，制定行业标杆级业务场景DEMO，同年签署5G+通讯互联战略合作协议进行5G消息的行业研究，基于多年大型金融机构服务经验，已完成符合金融行业的5G消息平台搭建，超过200个行业客户进行了5G消息创作和发送，并结合AI智能聊天、图像视频处理、声纹识别等能力，提升平台易用性，在简化5G消息制作的同时丰富了消息在业务场景的应用性。目前已累计申请5G相关的软件著作权11个，并与行业客户共同开发超过500个实际业务场景，未来将继续聚焦基于银行、证券、保险三大行业5G消息场景，加快产业转型升级步伐。

4、优越的技术及研发优势

（1）专利及非专利优势：经过多年的技术积累和技术创新，公司及子公司在金融科技技术方面拥有69项发明专利及2项实用新型专利，另有107项发明专利处于审查阶段，拥有软著291件，在模具、冲压、高效变频电机等方面共拥有33项发明专利、193项实用新型专利等自主知识产权专利。公司及多家子公司技术中心被评为“北京市企业技术中心”、“青岛市级企业技术中心”、“高新技术企业”和“青岛市级工程技术研究中心（重点实验室）”。公司拥有较强的技术研发队伍，与知名高校建立了产学研基地，能够为客户提供完整的产品设计、开发和生产方案，具有较强的技术和研发优势。

（2）高新技术优势：随着公司转型升级战略逐步推进，公司产品和技术不断向高精尖领域发展。公司多家子公司被授予高新技术企业，建有多个企业技术中心及工程技术研究中心且已获得相关政府部门批准。联动优势《跨境电商融合支付+报关综合服务平台》获北京市商务局2019年中国（北京）跨境电子商务综合试验区服务体系建设专项认定；《基于大数据的跨境电商供应链金融服务平台》入围北京市商务局外经贸发展资金项目；《金融风控大数据公共服务平台》入围2019年度西城区财政科技专项科技创新类项目；《基于大数据的智能互联网营销服务平台》项目获得2020年北京市商务委员会互联网+流通项目补贴；《金融风控大数据应用服务平台创新能力建设与应用》获评北京市科学技术委员会颁发的北京市科学技术进步二等奖；《基于全景数据的中小微企业融资与风控系统应用》入围中关村国家自主创新示范区2020年金融科技支持项目；《联动优势金融科技人才培养与发展项目》获评2020年北京市西城区拔尖团队。

（3）区块链技术研究与创新：联动优势一直专注于金融科技服务领域相关技术研究和产品创新，在区块链技术改进和应用上持续投入雄厚的研发力量，取得了一系列成果和创新。截止2020年12月31日，公司累计申请49项区块链发明专利，获得授权12项。公司自主研发的区块链底层框架优链系统（英文名：UChains）连续4年通过中国信息通信研究院可信区块链功能测试，基于优链区块链底层平台研发的“海联金汇供应链金融服务系统”和“优链区块链服务平台（UBaaS）”已分别在国家互联网信息办公室完成备案；同时区块链团队开发完成了首个“地方非银金融非现场监管区块链系统”，并获评为2020年可信区块链峰会“潜力案例”。

（4）汽车零部件技术研发优势：公司联合国内多所知名高校筹建了乘用车技术研发中心，与全球知名的创新和高科技工程咨询服务提供商、轻量化材料及技术服务提供商开展战略合作，具有汽车轻量化产品研发、高精尖汽车零部件开发、新技术孵化、模具设计等方面的核心能力。

5、丰富、稳定的核心客户群资源

得益于第三方支付、金融信息等业务的多年技术积累和稳定的市场发展，联动优势平台积累了丰富的客户资源，客户涵盖传统金融机构、大型国有企业、行业龙头企业、中小企业和个人用户。客户资源的不断储备为后续开展互联营销、场景金融等增值服务打下了坚实的基础。

智能制造板块亦拥有以上汽大众、吉利、上汽通用五菱、长城汽车、五菱工业、广汽、比亚迪为代表的乘用车生产领域的知名客户，和以福田戴姆勒、陕汽为代表的商用车领域的知名客户，公司经过多年的技术储备和对产品精益求精的不懈追求，现已经成为上述客户在仪表横梁总成、制动踏板总成、离合踏板总成、车门总成、车架总成等汽车总成件的核心供应商。

6、丰富、灵活的平台服务模式

联动优势积极布局并深耕金融科技Fintech、保险科技Insurtech生态圈，充分挖掘并利用金融科技板块现有第三方支付、移动运营商合作、移动信息服务、智能风控等优势，通过人工智能、大数据管理、模型、数字科技等工具，努力为银行、保险、基金等金融持牌机构赋能，同时继续夯实区块链及云计算的技术积累，为科技赋能金融及传统产业奠定坚实基础。报告期内，完善第三方支付业务布局，在国家防控金融风险、大力推进供给侧结构性改革的前提下，以合规运营为前提、以快速

发展补充公司服务供给侧场景为目的进一步优化第三方支付产业及客户结构，聚焦拓展交通出行、医美教育、B2B产业互联网、金融行业、线下实体经济场景等行业做能力输出和科技赋能。

7、卓越的管理团队优势

多年来，公司持续建设内部人才培养机制，重视内部人才培养，逐渐呈现出良性的人才阶梯发展态势，最大限度满足企业自身发展的需求，同时，公司还不断从大型优秀企业引进高端管理人才，与内部人才呈现互为补充、协同发展的良好环境，更好地支撑企业快速发展对管理人才的要求。

第四节 经营情况讨论与分析

一、概述

（一）报告期内经营成果

报告期内，新冠肺炎疫情在全球持续蔓延，全球经济发展一度滞缓，各行各业均遭受到前所未有的发展压力，面对极其复杂的内外部环境，公司董事会未雨绸缪、长远规划，在疫情得到初步有效控制后，公司根据各地政策有节奏、分区域地积极安排复工复产，尽全力开展经营工作。在公司董事会的正确引领下，公司全体同仁上下一心、众志成城、共克时艰，2020年度实现营业收入632,398.97万元，较上年同期上涨19.26%，实现归属于上市公司股东的净利润21,312.35万元，较上年同期增长108.68%，公司经营形势向好发展。

其中，公司智能制造板块在报告期内实现营业收入502,198.84万元，较上年同期增长15.52%，实现归属于上市公司股东的净利润13,785.78万元，较上年同期增长609.74%，作为一体两翼的智能制造板块已成为公司稳健、持续、高速发展的有力支撑，助力金融科技板块尽快展翅高飞。

（二）报告期内主要工作及经营分析

1、金融科技板块

报告期内，公司重构金融科技核心能力，重点布局并积极推进第三方支付渠道建设、5G消息新产品研发、区块链商用落地等工作。同时，公司一方面加强精细化管理及成本控制，通过预算管理、降本增效等方式有效降低新冠疫情、通道成本上升等因素对公司经营造成的影响，另一方面根据所在业务领域的行业政策、市场竞争格局及客户需求等因素及时调整业务模式，进一步增强对重点客户的服务深度及广度，挖掘新的商业机会。报告期内，公司金融科技板块实现营业收入130,200.13万元，较上年同期上涨36.28%，实现归属于上市公司股东的净利润7,526.57万元，较上年同期上涨118.54%。

（1）移动信息服务业务逆境中抢抓机遇，获得较好发展

报告期内，移动信息服务业务实现营业收入45,697.82万元，较上年同期增长76.89%，实现毛利7,716.70万元，较上年同期增长25.48%，公司移动信息服务业务在细分领域已处于领先地位。

2020年，受突如其来的新冠疫情和运营商通道涨价的双重影响，公司移动信息服务业务遭遇了前所未有的挑战及发展压力，尽管面对不利的外部环境，公司移动信息服务业务团队始终坚持以客户需求为导向，以技术服务为支撑，积极强化战术落地能力，积极应对各种突如其来的问题，敏锐地把握住了行业变化带来的潜在发展机会：一方面积极落实业务支撑服务能力，加强内外部服务协同，不断提升服务管理效率，从而实现在不新增人员投入的情况下支撑更多的客户需求，提供更高的服务质量；另一方面，面对运营商通道价格上涨的不利形势，公司通过与客户的积极沟通，探讨并落实价格提升方案，在不额外增加成本的情况下为客户进行有效的服务，从而尽可能降低通道成本上涨带来的影响；此外，公司在报告期内大力拓展金融行业新客户及互联网头部客户，不断扩大业务规模，通过收入规模增长确保整理业务利润贡献。

5G消息是5G时代短信的变革产品，也是公司信息服务业务未来的发展重点，为聚焦新产品新业务的快速布局和稳步发展，公司在报告期内成立了全资子公司专门推进5G消息业务的研发和发展。报告期内，公司根据5G消息的生态发展情况进行了重点投入，已与多家金融机构达成合作，通过合作，5G消息服务平台得到不断优化改进。截至报告期末，5G消息业务尚处于研发发展阶段，尚未产生盈利，未来随着5G消息行业的商用落地，公司布局的5G消息业务将进入规模化发展阶段，为移动信息服务业务带新的增长点。

（2）第三方支付服务业务重塑竞争力，取得良好效果

报告期内，随着监管政策的持续趋严，公司不断优化客户结构，进一步淘汰高风险客户和低附加值客户，以确保公司支付业务的合法合规开展。同时，为降低新冠肺炎疫情对第三方支付业务的影响，公司一方面及时调整线上支付业务发展战略，进一步聚焦细分行业，大力发展线上教育行业、保险行业，通过为线上企业提供“支付+”的定制化综合解决方案，打造差异化竞争优势，取得了较好的效果；另一方面及时调整线下支付业务发展模式及市场营销政策，重点拓展中小微企业，加大业务创新和产品创新力度，不断优化产品和运营体验，全方位服务客户需求，以期更加稳健地实现线下支付业务的突破发展。上述调整在报告期内已逐渐发挥市场优势，公司第三方支付业务整体交易规模基本达到预期目标，整体实现营业收入

62,306.46万元，较上年同期增长64.77%。

(3) 区块链业务创新研究与发展，积极探索落地应用

报告期内，公司自主研发的区块链底层框架优链系统（英文名：UChains）通过了2020年可信区块链标准测试。截至报告期末，公司累计申请区块链专利49项，获得专利授权12项。报告期内，公司自主研发的“优链区块链服务平台（UBaaS）”完成网信办第四批区块链系统备案（京网信备11010220195169690039号，公司开发完成的“地方非银金融非现场监管区块链系统”获评为2020年可信区块链峰会“潜力案例”。公司在积极参与区块链相关标准/白皮书/研究报告撰写的同时，对区块链技术技术和产品进行了梳理，形成了平台+应用的区块链产品体系，并加大了产品合作落地的推进力度。

(4) 数字科技服务业务进一步提升科技服务能力，打造可持续发展竞争力

报告期内，为降低新冠疫情以及监管政策对业务的影响，打造公司可持续发展的核心竞争力，公司数字科技业务对产品技术及销售团队进行了结构性调整。报告期内，公司数字科技业务实现营业收入7,444.47万元，较上年同期下降23.14%。

2、智能制造板块

2020年，受新冠肺炎疫情突袭、国内经济严重下行、贸易摩擦等多重因素的影响，国内汽车行业和家电行业较上年同期均有所下降。报告期初虽对公司有所冲击，但公司及时调整业务战略和布局，逆势中勇抓机遇，公司智能制造业务获得较好发展。报告期内，公司智能制造板块整体实现营业收入502,198.84万元，较上年同期增长15.52%，实现归属于上市公司股东的净利润13,785.78万元，较上年同期增长609.74%。

(1) 汽车配件业务乘势而上，新能源产品聚力发展

2019年12月，工信部发布了《新能源汽车产业发展（2021-2035年）》征求意见稿，2020年10月，国务院办公厅已正式发布，新能源、智能驾驶已成为汽车行业未来的发展趋势。根据中国汽车工业协会统计，2020年我国汽车整体产销分别为2,522.5万辆、2,531.1万辆，同比下降2.0%、1.9%，与2019年相比降幅明显收窄。其中，乘用车产销分别为1,999.4万辆、2,017.8万辆，同比下降6.5%、6.0%，商用车产销分别为523.1万辆、513.3万辆，同比增长20.0%、18.7%，新能源汽车产销分别为136.6万辆、136.7万辆，同比增长7.5%、10.9%。

为降低汽车行业下滑以及新冠疫情对公司汽车配件业务的影响，报告期初，公司进行深化改革，继续整合资源聚焦发展乘用车配件产业，重点发展新能源汽车配套产品和轻量化产品，同时坚持客户导向洞察客户需求、坚持研发驱动为客户提高解决方案、坚持组织扁平化实施人才驱动的方针，于报告期内在上海筹建数字化研发平台，引进轻量化高级研发人才，提升轻量化研发能力，尤其是上海和达在国内成功开发1500MPa超高强度钢辊压辊弯前防撞梁，打破国外品牌垄断局面；公司前期布局并重点发展的新能源汽车配套业务实现新突破，充分挖掘并最大化利用公司在汽车零部件行业长期深耕的丰富的开发及供货经验，积极参与客户新能源汽车的前期开发，成为部分客户的核心供应商，最具代表性的是公司参与供货的上汽通用五菱新能源汽车宏光MINI EV在报告期内成为新能源汽车的爆款，上市当年销量超12万辆，2020年9-12月连续登顶中国新能源汽车销量第一。报告期，公司汽车配件业务整体实现较大发展，实现营业收入357,178.38万元，较上年同期增长22.12%，其中，公司新能源汽车配件实现营业收入19,465.95万元，较上年同期相关增长307.03%。

(2) 家电配件业务稳步布局、稳健发展

为保证公司智能制造板块未来的持续发展动力，公司自2019年以来有步骤地加大对家电配件业务的发展力度，积极、稳健拓展家电配件市场。报告期内，尤其是上半年受疫情和原材料价格大幅上涨等因素的影响，市场需求萎缩严重，公司家电配件业务也开始向头部企业集中。公司拥有完整的供应链和健康的现金流，且较早的按照当地政府疫情防控恢复了生产，公司的竞争优势在疫情期间得到充分体现。报告期内，公司家电配件业务实现营业收入133,590.55万元，较上年同期增长4.75%。

3、积极承担社会责任，为抗疫贡献力量

公司高度关注疫情发展态势，疫情期间，在努力做好公司疫情防控及自身生产经营工作的同时，积极响应政府号召，主动承担社会责任。公司通过下属控股子公司湖北海立美达汽车有限公司向湖北省枣阳市红十字会捐赠100万元，联动优势电子商务有限公司在疫情期间为经营疫区医疗用品及设备相关商品的跨境进出口电商企业及周边服务企业提供多项优惠政策。

4、持续加强内控体系建设，提升公司抗风险能力

新冠肺炎疫情的爆发，使得国内经济继续下行，部分企业尤其是中小企业存在着巨大的经营风险。公司通过进一步完善内控制度、全面推进内控培训，强化业务部门的风险防范意识。通过问责、管理及各环节的衔接，将公司各类风险控制在最小损失范围内，提升公司整体抗风险能力。

公司需遵守《深圳证券交易所行业信息披露指引第16号——上市公司从事汽车制造相关业务》的披露要求

报告期内公司主要经营模式未发生变化。

报告期内整车制造生产经营情况

适用 不适用

报告期内汽车零部件生产经营情况

适用 不适用

	产量			销售量		
	本报告期	上年同期	与上年同比增减	本报告期	上年同期	与上年同比增减
按零部件类别						
车身及内饰	8935.46 万件	9746.08 万件	-8.32%	9128.26 万件	9519.53 万件	-4.11%
钢板加工配送	43.33 万吨	26.4 万吨	64.13%	43.24 万吨	25.69 万吨	68.31%
车架	3.97 万件	2.88 万件	37.85%	4.16 万件	2.73 万件	52.38%
专用车及改装	0.2 万台	0.17 万台	17.65%	0.18 万台	0.18 万台	0.00%
按整车配套						
车身及内饰	8935.46 万件	9746.08 万件	-8.32%	9128.26 万件	9519.53 万件	-4.11%
钢板加工配送	43.33 万吨	26.4 万吨	64.13%	43.24 万吨	25.69 万吨	68.31%
车架	3.97 万件	2.88 万件	37.85%	4.16 万件	2.73 万件	52.38%
专用车及改装	0.2 万台	0.17 万台	17.65%	0.18 万台	0.18 万台	0.00%
按区域						
境内地区	8982.96 万件/ 万吨/万台	9775.53 万件/ 万吨/万台	-8.11%	9175.84 万件/万吨 /万台	9548.13 万件/ 万吨/万台	-3.90%

同比变化 30% 以上的原因说明

适用 不适用

- 1、报告期内公司车身及内饰件产销量同比下降，主要原因是承接的车身及内饰件生产工艺较复杂，其单件价值高于同期，虽销量同比下降，但营业收入同比增长；
- 2、报告期内公司车架销售量和生产量较同期增长，主要原因是销售单价较低的小型车架销售订单增加所致；
- 3、报告期内公司钢板加工配送销售量和生产量较同期增长，主要原因是销售订单增加所致。

零部件销售模式

公司采取直销模式。

公司开展汽车金融业务

适用 不适用

公司开展新能源汽车相关业务

适用 不适用

新能源汽车整车及零部件的生产经营情况

单位：元

产品类别	产能状况	产量	销量	销售收入
车身及内饰	公司新能源汽车配件产品与传统燃油车配件产	670.27 万件	627.98 万件	194,659,548.57

	品共用公司汽车配件产 品产能。			
--	--------------------	--	--	--

新能源汽车补贴收入情况

无。

二、主营业务分析

1、概述

参见“经营情况讨论与分析”中的“一、概述”相关内容。

2、收入与成本

(1) 营业收入构成

单位：元

	2020 年		2019 年		同比增减
	金额	占营业收入比重	金额	占营业收入比重	
营业收入合计	6,323,989,698.92	100%	5,302,838,701.56	100%	19.26%
分行业					
智能制造	5,021,988,368.40	79.41%	4,347,468,237.84	81.98%	15.52%
金融科技服务	1,302,001,330.52	20.59%	955,370,463.72	18.02%	36.28%
分产品					
汽车配件	3,571,783,811.42	56.48%	2,924,846,592.63	55.16%	22.12%
家电配件	1,335,905,452.80	21.12%	1,275,304,424.99	24.05%	4.75%
模具	27,671,016.20	0.44%	39,317,487.85	0.74%	-29.62%
移动信息服务业务	456,978,245.07	7.23%	258,344,815.93	4.87%	76.89%
第三方支付业务	623,064,566.84	9.85%	378,148,371.80	7.13%	64.77%
数字科技业务	74,444,673.63	1.18%	96,855,983.18	1.83%	-23.14%
互联网营销业务	83,773,438.72	1.32%	125,119,614.88	2.36%	-33.05%
金融增值服务	29,019,715.60	0.46%	66,772,848.85	1.26%	-56.54%
其他业务	121,348,778.64	1.92%	138,128,561.45	2.60%	-12.15%
分地区					
国内	6,243,128,706.50	98.72%	5,230,497,626.66	98.64%	19.36%
国外（含国内保税区）	80,860,992.42	1.28%	72,341,074.90	1.36%	11.78%

(2) 占公司营业收入或营业利润 10%以上的行业、产品或地区情况

√ 适用 □ 不适用

单位：元

	营业收入	营业成本	毛利率	营业收入比上年同期增减	营业成本比上年同期增减	毛利率比上年同期增减
分行业						
智能制造	5,021,988,368.40	4,644,328,030.48	7.52%	15.52%	18.02%	-1.96%
金融科技服务	1,302,001,330.52	890,939,015.50	31.57%	36.28%	40.95%	-2.27%
分产品						
汽车配件	3,571,783,811.42	3,255,730,244.15	8.85%	22.12%	26.48%	-3.14%
家电配件	1,335,905,452.80	1,296,529,901.40	2.95%	4.75%	4.30%	0.43%
第三方支付业务	623,064,566.84	433,024,903.05	30.50%	64.77%	46.77%	8.52%
分地区						
国内	6,243,128,706.50	5,471,789,699.86	12.36%	19.36%	21.27%	-1.37%

公司主营业务数据统计口径在报告期发生调整的情况下，公司最近 1 年按报告期末口径调整后的主营业务数据

√ 适用 □ 不适用

单位：元

	营业收入	营业成本	毛利率	营业收入比上年同期增减	营业成本比上年同期增减	毛利率比上年同期增减
分行业						
智能制造	4,347,468,237.84	3,935,236,817.64	9.48%	11.73%	15.34%	-2.84%
金融科技服务	955,370,463.72	632,100,464.28	33.84%	-14.72%	22.15%	-19.97%
分产品						
汽车配件	2,924,846,592.63	2,574,161,426.76	11.99%	5.30%	7.94%	-2.15%
家电配件	1,275,304,424.99	1,243,122,533.17	2.52%	29.28%	36.93%	-5.45%
第三方支付业务	378,148,371.80	295,035,695.17	21.98%	-30.88%	-8.16%	-19.30%
分地区						
国内	5,230,497,626.66	4,512,195,410.61	13.73%	6.43%	16.89%	-7.73%

变更口径的理由

为更好地准确体现公司业务板块与所在行业的契合度，便于投资者更好地理解公司业务构成及板块分类，公司电机业务按照产品用途分别在相关业务中列示，公司电机业务不再单独列示。

(3) 公司实物销售收入是否大于劳务收入

√ 是 □ 否

行业分类	项目	单位	2020 年	2019 年	同比增减
------	----	----	--------	--------	------

汽车配件	销售量	万吨/万件/万台	9,175.83	9,522.43	-3.64%
	生产量	万吨/万件/万台	8,984.71	9,749.14	-7.84%
	库存量	万吨/万件/万台	1,159.02	1,350.15	-14.16%
家电配件	销售量	万台/万吨	1,303.98	931.53	39.98%
	生产量	万台/万吨	1,421.18	926.86	53.33%
	库存量	万台/万吨	179.51	62.31	188.09%
模具	销售量	万套	0.04	0.02	100.00%
	生产量	万套	0.08	0.02	300.00%
	库存量	万套	0.04	0	
合计	销售量	万吨/万件/万台	10,479.85	10,453.98	0.25%
	生产量	万吨/万件/万台	10,405.97	10,676.02	-2.53%
	库存量	万吨/万件/万台	1,338.57	1,412.46	-5.23%

相关数据同比发生变动 30% 以上的原因说明

适用 不适用

- 1、报告期内公司家电及配件类销售量、库存量、生产量较同期增长，主要原因是销售订单增加所致；
- 2、报告期内公司模具类销售量和生产量较同期增长但收入较同期下降，主要原因是产品结构调整所致。

(4) 公司已签订的重大销售合同截至本报告期的履行情况

适用 不适用

(5) 营业成本构成

产品分类

单位：元

产品分类	项目	2020 年		2019 年		同比增减
		金额	占营业成本比重	金额	占营业成本比重	
汽车配件	营业成本	3,255,730,244.15	58.82%	2,574,161,426.76	56.36%	26.48%
家电配件	营业成本	1,296,529,901.40	23.42%	1,243,122,533.17	27.22%	4.30%
模具	营业成本	23,910,833.89	0.43%	25,218,106.20	0.55%	-5.18%
移动信息服务业务	营业成本	379,811,219.81	6.86%	196,845,558.07	4.31%	92.95%
第三方支付业务	营业成本	433,024,903.05	7.82%	295,035,695.17	6.46%	46.77%
数字科技业务	营业成本	16,236,929.39	0.29%	25,392,687.47	0.56%	-36.06%
互联网营销业务	营业成本	55,787,673.81	1.01%	72,804,108.04	1.59%	-23.37%
金融增值服务	营业成本	2,564,012.08	0.06%	38,361,890.62	0.84%	-93.32%
其他业务	营业成本	71,671,328.40	1.29%	96,395,276.42	2.11%	-25.65%

(6) 报告期内合并范围是否发生变动

√ 是 □ 否

详见第十二节“财务报告”之八“合并范围的变更”

(7) 公司报告期内业务、产品或服务发生重大变化或调整有关情况

□ 适用 √ 不适用

(8) 主要销售客户和主要供应商情况

公司主要销售客户情况

前五名客户合计销售金额（元）	1,350,538,692.56
前五名客户合计销售金额占年度销售总额比例	21.35%
前五名客户销售额中关联方销售额占年度销售总额比例	0.00%

公司前 5 大客户资料

序号	客户名称	销售额（元）	占年度销售总额比例
1	单位 1	381,557,219.99	6.03%
2	单位 2	307,994,387.95	4.87%
3	单位 3	255,474,398.62	4.04%
4	单位 4	218,093,626.57	3.45%
5	单位 5	187,419,059.43	2.96%
合计	--	1,350,538,692.56	21.35%

主要客户其他情况说明

□ 适用 √ 不适用

公司主要供应商情况

前五名供应商合计采购金额（元）	2,367,045,442.56
前五名供应商合计采购金额占年度采购总额比例	43.04%
前五名供应商采购额中关联方采购额占年度采购总额比例	0.00%

公司前 5 名供应商资料

序号	供应商名称	采购额（元）	占年度采购总额比例
1	单位 1	1,046,689,187.53	19.03%
2	单位 2	576,401,707.12	10.48%
3	单位 3	327,250,159.69	5.95%
4	单位 4	225,794,756.14	4.11%
5	单位 5	190,909,632.08	3.47%
合计	--	2,367,045,442.56	43.04%

主要供应商其他情况说明

适用 不适用

3、费用

单位：元

	2020 年	2019 年	同比增减	重大变动说明
销售费用	90,968,051.26	278,681,676.86	-67.36%	主要是报告期公司金融科技板块调整经营策略精细化运营，使营销推广等费用同比减少，以及 2020 年执行新收入准则后，销售费用中运杂费作为合同履行成本，重分类至营业成本所致。
管理费用	309,562,780.12	440,535,898.13	-29.73%	主要是报告期公司金融科技板块职工薪酬、无形资产摊销费用等减少所致。
财务费用	3,062,336.45	-3,765,401.48	181.33%	主要是报告期公司闲置资金用于购买结构性存款金额下降使利息收入较同期下降。
研发费用	180,118,604.61	231,172,292.71	-22.08%	主要是报告期公司金融科技板块研发人员薪酬减少所致。

4、研发投入

适用 不适用

报告期内公司智能制造板块在上海筹建数字化研发平台，加大新产品研发和技改力度，尤其在轻量化产品方面取得重大突破，在国内成功开发1500MPa超高强钢辊压辊弯前防撞梁，打破国外品牌垄断局面；金融科技板块根据移动信息未来发展趋势在加快对5G消息产品研发的同时，继续加强对金融风控平台建设和区块链技术研发力度，公司自主研发的“优链区块链服务平台（UBaaS）”完成网信办第四批区块链系统备案。

公司研发投入情况

	2020 年	2019 年	变动比例
研发人员数量（人）	608	642	-5.30%
研发人员数量占比	16.67%	16.89%	-0.22%
研发投入金额（元）	180,118,604.61	257,836,448.94	-30.14%
研发投入占营业收入比例	2.85%	4.86%	-2.01%
研发投入资本化的金额（元）	0.00	26,664,156.23	-100.00%
资本化研发投入占研发投入的比例	0.00%	10.34%	-10.34%

研发投入总额占营业收入的比重较上年发生显著变化的原因

适用 不适用

研发投入资本化率大幅变动的原因及其合理性说明

□ 适用 √ 不适用

5、现金流

单位：元

项目	2020 年	2019 年	同比增减
经营活动现金流入小计	5,574,810,282.76	4,918,290,378.00	13.35%
经营活动现金流出小计	5,205,024,246.39	4,884,925,756.79	6.55%
经营活动产生的现金流量净额	369,786,036.37	33,364,621.21	1,008.32%
投资活动现金流入小计	2,892,626,685.01	4,040,081,230.36	-28.40%
投资活动现金流出小计	2,712,355,448.19	4,348,104,893.49	-37.62%
投资活动产生的现金流量净额	180,271,236.82	-308,023,663.13	158.53%
筹资活动现金流入小计	390,360,000.00	460,383,217.60	-15.21%
筹资活动现金流出小计	596,674,944.06	703,952,240.78	-15.24%
筹资活动产生的现金流量净额	-206,314,944.06	-243,569,023.18	15.30%
现金及现金等价物净增加额	340,532,543.69	-517,968,936.92	165.74%

相关数据同比发生重大变动的主要影响因素说明

√ 适用 □ 不适用

1、经营活动产生的现金净流量为 36,978.60 万元，较同期增加 33,642.14 万元。主要原因：一是报告期公司收到的政府补助较同期增加 1.06 亿元，导致“收到的其他与经营活动相关的现金”增加；二是报告期公司受新冠肺炎疫情影响全面复工延迟、公司加强费用管控以及人员优化等多重因素导致“支付给职工以及为职工支付的现金”、“支付的各项税费”同比减少 1.54 亿元所致；三是报告期公司金融科技板块收到保理本金 8,000 万元以及其他往来款减少，导致经营活动产生的现金流量净额大幅增加。

2、投资活动产生的现金净流量为 18,027.12 万元，较同期增加 48,829.48 万元，主要原因：一是报告期公司处置子公司股权，使得“处置子公司及其他营业单位收到的现金净额”同比增加 1.26 亿元；二是报告期公司购置土地及房屋建筑物、机器设备较同期减少 1.47 亿元，使得“购置固定资产、无形资产和其他长期资产支付的现金”同比减少；三是报告期公司收回产融退伙款 2 亿元，导致投资活动产生的现金流量净额大幅增长。

3、筹资活动产生的现金净流量为 -20,631.49 万元，较同期增加 3,725.41 万元。主要原因：一是上期公司回购股份支付现金 1.98 亿元，报告期公司未有该项支出；二是本期偿还债务支付的现金较上期增加 16,629.72 万元；三是本期借款收到的现金较上期减少 7,668.32 万元；四是分配股利、利润或偿付利息所支付的金额较上期减少 6,098.49 万元。综上导致筹资活动现金流净额较同期增加。

报告期内公司经营活动产生的现金净流量与本年度净利润存在重大差异的原因说明

√ 适用 □ 不适用

主要是报告期公司计提固定资产折旧、无形资产摊销等不付现费用影响。

三、非主营业务分析

√ 适用 □ 不适用

单位：元

	金额	占利润总额比例	形成原因说明	是否具有可持续性
投资收益	52,679,477.26	20.80%	主要是报告期公司处置三级子公司枣阳市海美房地产开发有限公司所致。	否
资产减值	18,910,626.94	7.47%	主要是报告期公司计提坏账准备、存货跌价准备所致。	是
营业外收入	11,296,351.14	4.46%	主要是报告期公司收到政府补助及客户违约金所致。	否
营业外支出	12,632,381.50	4.99%	主要是报告期公司新增搬迁支出及对外捐赠和违约金支出较同期增长所致。	否

四、资产及负债状况分析

1、资产构成重大变动情况

公司 2020 年起首次执行新收入准则或新租赁准则且调整执行当年年初财务报表相关项目适用

单位：元

	2020 年末		2020 年初		比重增减	重大变动说明
	金额	占总资产比例	金额	占总资产比例		
货币资金	1,563,446,763.87	22.55%	1,245,031,925.52	18.65%	3.90%	主要是报告期公司以现汇结算的销售业务规模同比增加所致。
应收账款	1,102,540,841.77	15.90%	1,038,449,611.23	15.55%	0.35%	主要是公司按照合同约定未到结算账期的款项较年初增加所致。
存货	719,905,296.25	10.38%	704,479,930.66	10.55%	-0.17%	与期初基本持平。
投资性房地产	5,413,452.99	0.08%	5,748,993.87	0.09%	-0.01%	与期初基本持平。
长期股权投资			437,772.08	0.01%	-0.01%	主要是报告期退出河北雄安泽兴股权投资基金(有限合伙)所致。
固定资产	947,761,557.98	13.67%	960,060,892.64	14.38%	-0.71%	与期初基本持平。
在建工程	169,293,020.17	2.44%	70,792,554.53	1.06%	1.38%	主要是报告期公司增加房屋建筑物、智能化设备及模具投资尚未达到预定可使用状态所致。
短期借款	258,011,135.81	3.72%	365,749,220.89	5.48%	-1.76%	主要是报告期公司按照借款合同约定按期偿还借款所致。
长期借款	30,000,000.00	0.43%	66,000,000.00	0.99%	-0.56%	主要是报告期公司按照借款合同约定按期偿还借款所致。

2、以公允价值计量的资产和负债

适用 不适用

3、截至报告期末的资产权利受限情况

项目	年末账面价值	受限原因
货币资金	39,513,526.86	不能随时支取的业务保证金、贷款保证金、承兑保证金
结算备付金	472,371,646.84	受央行监管的客户备付金
应收票据	64,077,806.61	质押
无形资产	14,263,746.19	抵押
固定资产	9,829,737.53	抵押
长期股权投资	62,994,812.50	股权质押
合计	663,051,276.53	

五、投资状况分析

1、总体情况

适用 不适用

报告期投资额（元）	上年同期投资额（元）	变动幅度
170,290,650.00	246,545,000.00	-30.93%

2、报告期内获取的重大的股权投资情况

适用 不适用

单位：元

被投资公司名称	主要业务	投资方式	投资金额	持股比例	资金来源	合作方	投资期限	产品类型	截至资产负债表日的进展情况	预计收益	本期投资盈亏	是否涉诉	披露日期（如有）	披露索引（如有）
上海和达汽车配件有限公司	设计、生产汽车的装饰件、玻璃槽、滑槽、门框及其	收购	61,780,650.00	25.00%	自有资金、股权质押借款	无	长期	汽车配件	2020年4月30日完成工商变更		5,685,468.44	否		

	它汽车配件													
合计	--	--	61,780,650.00	--	--	--	--	--	--	0.00	5,685,468.44	--	--	--

3、报告期内正在进行的重大的非股权投资情况

适用 不适用

4、金融资产投资

(1) 证券投资情况

适用 不适用

公司报告期不存在证券投资。

(2) 衍生品投资情况

适用 不适用

公司报告期不存在衍生品投资。

5、募集资金使用情况

适用 不适用

(1) 募集资金总体使用情况

适用 不适用

单位：万元

募集年份	募集方式	募集资金总额	本期已使用募集资金总额	已累计使用募集资金总额	报告期内变更用途的募集资金总额	累计变更用途的募集资金总额	累计变更用途的募集资金总额比例	尚未使用募集资金总额	尚未使用募集资金用途及去向	闲置两年以上募集资金金额
2016 年	非公开发行股票	187,042	63,674.99	196,254.74	0	0	0.00%	0	无	
合计	--	187,042	63,674.99	196,254.74	0	0	0.00%	0	--	0

募集资金总体使用情况说明

经中国证券监督管理委员会证监许可【2016】1341号《关于核准青岛海立美达股份有限公司向中国移动通讯集团公司等发行股份购买资产并募集配套资金的批复》文件核准，本公司于2016年11月在主承销商广发证券股份有限公司的承办下以非公开发行股票的方式发行A股股票73,120,406股，每股发行价格为25.58元，募集配套资金1,870,419,985.48元，扣除发行有关费用后，公司实际收到募集资金1,835,304,525.67元，公司已对募集资金采取了专户存储制度。上述募集资金到位情况业经信永中和会计师事务所（特殊普通合伙）审验，并出具了XYZH/2016JNA10338号《验资报告》。

截至 2020 年 12 月 31 日，募集资金项目已累计投入 196,254.74 万元，其中扣除发行有关费用 3,511.55 万元，置换先期自筹投入的 30,461.97 万元，直接投入募集资金项目 98,606.23 万元。截至 2020 年 12 月 31 日，公司非公开发行募集资金专户余额 0 元。

(2) 募集资金承诺项目情况

√ 适用 □ 不适用

单位：万元

承诺投资项目和超募资金投向	是否已变更项目(含部分变更)	募集资金承诺投资总额	调整后投资总额(1)	本报告期投入金额	截至期末累计投入金额(2)	截至期末投资进度(3)=(2)/(1)	项目达到预定可使用状态日期	本报告期实现的效益	是否达到预计效益	项目可行性是否发生重大变化
承诺投资项目										
移动互联网智能融合支付云平台项目	否	85,043			25,386.16	29.85%		995.75	否	否
跨境电商综合服务平台项目	否	20,241			6,007.15	29.68%		-296.39	否	否
联动优势支付中国移动减资款	否	28,000			28,000	100.00%			不适用	否
上市公司补充流动资金	否	48,868			49,057.42	100.39%			不适用	否
支付中介机构相关费用	否	4,890			4,326.55	88.48%			不适用	否
回购公司股份	否				19,799.7				不适用	否
本公司手续费支出	否			0.27	1.22				不适用	否
项目结余补充流动资金	否			63,674.72	63,676.54				不适用	否
承诺投资项目小计	--	187,042		63,674.99	196,254.74	--	--	699.36	--	--
超募资金投向										
无	否									
超募资金投向小计	--	0	0	0	0	--	--	0	--	--
合计	--	187,042	0	63,674.99	196,254.74	--	--	699.36	--	--

未达到计划进度或预计收益的情况和原因（分具体项目）	<p>移动互联网智能融合支付云平台： 公司升级搭建的智能融合支付云平台系统已基本成型；公司通过线下收单业务和“惠商+”O2O 业务的切入，已初步建立了区域市场营销渠道，移动互联网智能融合支付云平台建设项目已初步达到可使用状态。考虑到当前国内经济形势、行业政策、行业竞争程度等因素，该募投项目的实施环境已发生变化，为保障投资者和公司整体利益，充分提高募集资金使用效率，减少不必要的投资浪费，公司将“移动互联网智能融合支付云平台”项目进行结项，停止继续投入募集资金。（公告编号：2019-045）</p> <p>跨境电商综合服务平台： 跨境电商综合服务平台建设已完成，营销体系已基本满足需求，募投项目“跨境电商综合服务平台项目”已初步达到可使用状态，已基本满足公司业务需求。为保障投资者和公司整体利益，充分提高募集资金使用效率，公司将“跨境电商综合服务平台项目”进行结项，停止继续投入募集资金。（公告编号：2019-045）</p>
项目可行性发生重大变化的情况说明	无
超募资金的金额、用途及使用进展情况	不适用
募集资金投资项目实施地点变更情况	不适用
募集资金投资项目实施方式调整情况	不适用
募集资金投资项目先期投入及置换情况	<p>适用</p> <p>非公开发行募集资金到位前，本公司对中介机构相关费用已先期投入 815 万元，联动优势电子商务有限公司实施的移动互联网智能融合支付云平台项目利用自筹资金已先期投入 1,646.97 万元，联动优势科技有限公司对实施的支付中国移动减资款已先期投入 28,000 万元。募集资金到位后，根据本公司第三届董事会第十四次（临时）会议审议通过的《关于使用募集资金置换预先投入募投项目自筹资金的议案》，以募集资金置换预先投入募投项目的自筹资金合计 30,461.97 万元。</p>
用闲置募集资金暂时补充流动资金情况	<p>适用</p> <p>2016 年 11 月，经第三届董事会第十四次（临时）会议和第三届监事会第十三次（临时）会议审议通过了《关于使用节余募集资金暂时补充流动资金的议案》，将单项募投项目“上市公司支付中介机构相关费用”中节余的募集配套资金 5,634,540.19 元暂时补充流动资金，若因募集资金项目发展需要，本公司将随时利用自有资金及银行贷款及时归还，以确保项目进度。该资金使用期限不超过 12 个月（即 2016 年 11 月 22 日至 2017 年 11 月 21 日），到期本公司将以自有资金归还至募集资金专用账户。2016 年 12 月 12 日，本公司如数归还上述 5,634,540.19 元并于当日公告（公告编号：2016-127）。</p>
项目实施出现募集资金结余的金额及原因	<p>适用</p> <p>1、2016 年 11 月，根据公司第三届董事会第十四次（临时）会议审议通过的《关于使用募集资金置换预先投入募投项目自筹资金的议案》，公司以募集资金对先期支付中国移动通信集团公司减资款的自筹资金 2.8 亿元进行了置换，置换金额为 2.8 亿元，置换完成后，该募集资金专项账户利息余额也一并转出。</p> <p>2、2019 年 4 月 15 日和 2019 年 5 月 10 日召开的第四届董事会第四次会议和 2018 年度股东大会审议通过了《关于募投项目结项暨使用部分节余募集资金回购公司股份的议案》，同意募投项</p>

	目“移动互联网智能融合支付云平台”、“跨境电商综合服务平台”和“支付本次交易中介机构相关费用”的结项。结项后，节余募集资金 80,841.25 万元，其中 40,000 万元将用于回购公司股份，其他节余募集资金 40,841.25 万元将继续存放于公司募集资金专用账户中。 3、2020 年 4 月 28 日和 2020 年 5 月 19 日召开的第四届董事会第十三次会议和 2019 年度股东大会审议通过了《关于终止回购股份暨使用节余募集资金永久性补充流动资金的议案》，公司拟终止实施本次回购股份事项，拟将节余的全部募集资金 632,704,466.97 元（含尚未使用回购公司股份的 202,003,014.91 元，实际金额以资金转出当日专户余额为准）永久性补充流动资金。
尚未使用的募集资金用途及去向	无
募集资金使用及披露中存在的问题或其他情况	无

(3) 募集资金变更项目情况

适用 不适用

公司报告期不存在募集资金变更项目情况。

六、重大资产和股权出售

1、出售重大资产情况

适用 不适用

公司报告期未出售重大资产。

2、出售重大股权情况

适用 不适用

交易对方	被出售股权	出售日	交易价格（万元）	本期初起至出售日该股权为上市公司贡献的净利润（万元）	出售对公司的影响	股权出售为上市公司贡献的净利润占净利润总额的比例	股权出售定价原则	是否为关联交易	与交易对方的关联关系	所涉及的股权是否已全部过户	是否按计划如期实施，如未按计划实施，应当说明原因及公司已采取的措施	披露日期	披露索引
晏冬	枣阳市海美房地产开发有限公司	2020 年 12 月 30 日	8,131.9273	-70.02	增加归属于上市公司股东净	14.36%	市场价格	否	无	否	是		

	公司 95%股 权				利润 3,060.3 8 万元								
--	-----------------	--	--	--	-----------------------	--	--	--	--	--	--	--	--

七、主要控股参股公司分析

√ 适用 □ 不适用

主要子公司及对公司净利润影响达 10%以上的参股公司情况

单位：元

公司名称	公司类型	主要业务	注册资本	总资产	净资产	营业收入	营业利润	净利润
联动优势 科技有限 公司	子公司	互联网信息 服务业务； 移动网增值 电信业务业 务专项	715,697,284.00	1,542,262,634.38	883,154,028.42	1,302,001,330.52	83,419,215.43	77,655,156.84
宁波泰鸿 机电有限 公司	子公司	发电机、汽 车零部件、 摩托车零部 件的制造、 加工	229,220,000.00	612,340,044.73	612,340,044.73	410,560,422.24	56,376,510.67	43,932,749.14
上海和达 汽车配件 有限公司	子公司	设计、生产 汽车的装饰 件、玻璃槽、 滑槽、门框 及其它汽车 配件	35,987,344.00	547,318,339.91	547,318,339.91	609,698,491.55	24,936,441.43	22,741,873.77

报告期内取得和处置子公司的情况

√ 适用 □ 不适用

公司名称	报告期内取得和处置子公司方式	对整体生产经营和业绩的影响
江西顺驰供应链管理有限公司	新设	符合公司整体战略布局，未对公司整体生产经营和业绩造成较大影响。
柳州市海联金汇汽车零部件有限公司	新设	符合公司整体战略布局，未对公司整体生产经营和业绩造成较大影响。
青岛联动优势信息服务有限公司	新设	符合公司整体战略布局，未对公司整体生产经营和业绩造成较大影响。
海联金汇吉地亚（上海）汽车零部件有限公司	注销	符合公司整体战略布局，未对公司整体生产经营和业绩造成较大影响。
浙江海联金汇汽车零部件有限公司	新设	符合公司整体战略布局，未对公司整体生产经营和业绩造成较大影响。

联动云通信科技（北京）有限公司	新设	符合公司整体战略布局，未对公司整体生产经营和业绩造成较大影响。
襄阳海联金汇永喆热冲压汽车零部件有限公司	新设	符合公司整体战略布局，未对公司整体生产经营和业绩造成较大影响。
烟台海立美达精密钢制品有限公司	注销	符合公司整体战略布局，未对公司整体生产经营和业绩造成较大影响。
联保汇通（汕头）保险代理有限公司	注销	符合公司整体战略布局，未对公司整体生产经营和业绩造成较大影响。
青岛万金通达经济信息服务有限公司	注销	符合公司整体战略布局，未对公司整体生产经营和业绩造成较大影响。
舟山陆泰石油化工有限公司	注销	符合公司整体战略布局，未对公司整体生产经营和业绩造成较大影响。
枣阳市海美房地产开发有限公司	转让	符合公司整体战略布局，未对公司整体生产经营和业绩造成较大影响。

八、公司控制的结构化主体情况

适用 不适用

九、公司未来发展的展望

（一）未来发展的展望

金融科技板块未来将进一步结合产业政策持续进行产品和技术创新，在加快5G消息等新产品开发和区块链等技术落地应用的同时，进一步提高技术和产品研发及创新能力、提升核心竞争力、夯实可持续发展能力，以适应未来复杂多变的行业发展，以期蓄势待发获得突破性发展。

智能制造板块将伴随着《新能源汽车产业发展（2021-2035年）》的颁布与实施、乘着新能源和智能驾驶已成为汽车行业未来发展趋势的机遇，坚定不移地围绕近年来董事会制定的聚焦新能源汽车配件和轻量化产品的前瞻性战略，持续加大对新能源、轻量化产品的研发和拓展投入，乘势而上，做大做强。

公司将在董事会制定的以金融科技板块+智能制造板块“双轮驱动”、“一体两翼”的战略引擎带动下，持续夯实自身产品和技术竞争力，持续提升抗风险能力，持续抢抓机遇在逆势中敢于挑战并突破自我、在顺势中乘势而为获得快速发展，从而在未来的短中长期给广大投资者带来更好的回报。

（二）2021年重点经营计划

2021年，公司重点经营计划如下：

1、移动信息服务：移动信息服务将结合公司整体战略，以金融机构、类金融机构为拓展目标，加强产品化能力，提升业务服务增值能力及业务竞争能力，拓展更多的行业客户以快速提升市场占有率。公司将积极把握行业发展趋势和5G消息发展所带来的机遇，与外部合作伙伴一起创造5G消息新的业务应用方式，加大对重点客户的业务部署和垂直行业拓展的投入，紧抓未来5G消息发展的高速增长机会，以最大化利润回报股东。

2、第三方支付服务：2021年，公司将继续以支付为基础，一方面通过为商户提供产品及服务获取价值，以成为公司主要流量来源；一方面，通过提供以支付为基础的产品，同时利用集团化优势，与其他业务板块合力为商户提供金融、风控、营销等服务，进一步打造公司竞争力。同时，公司将继续聚焦“交通出行、B2B产业互联网、金融业、医美教育、线下实体经济场景”等领域，为客户提供“支付+”的定制化综合解决方案。公司未来将提升市场服务资源整合能力及面向个人消费与投资的服务水平，聚焦企业服务市场、深耕细分行业将是业务发展的主导策略。另外，公司将紧抓中国与全球数字经济发

展的机遇，积极推动数字经济在支付领域的应用：1）在线上业务商户拓展上继续围绕垂直电商、医美教育、保险行业、消费金融、交通出行业务等五大主要方向开展，在产品能力上根据行业痛点精准定制，打造差异化优势，在运营服务上通过更强大的系统和工具提升服务水平和响应速度，为公司持续发展创造新的盈利空间；2）在线下收单业务方面，继续稳固下现有业务发展模式及市场营销政策，重点拓展中小微商户，继续加大业务创新和产品创新力度，不断优化产品和运营体验，全方位服务实体经理，实现线下支付业务突破发展；3）跨境支付继续围绕香港MSO牌照搭建的境外金融服务体系，通过产品创新、渠道创新、技术创新，为国内外中小型跨境贸易企业提供完整的跨境支付解决方案。另外，公司将根据数字货币的发展情况，积极探索并推进数字货币在零售消费场景、智能制造产业应用、集团财务管理等方面的创新应用。

3、汽车配件业务：2020年，公司汽车配件业务制定了“坚持客户导向，洞察客户需求，为客户创造价值，成为客户可信赖的核心供应商；坚持研发驱动，为客户提高解决方案；坚持组织扁平化、柔性化建设，实施人才驱动，打造自主经营的无边界团队”的发展方针，通过贯彻前述“三坚持”方针，公司在2020年不但摆脱了新冠疫情的严峻影响，还在行业危机中抓住了发展机遇，提高了市场份额，带动了公司整体的发展。2021年初，公司已获得特斯拉美国总部供应商代码，公司将在2021年继续聚焦并深化乘用车配件产业的发展，加大对乘用车配件业务产品和技术的投资力度，积极拓展特斯拉、理想等主打新能源汽车产品份额；继续贯彻执行“三坚持”方针，同时结合行业发展方向，进一步加大新能源产品和轻量化产品的研发力度；进一步加快自动化和数字化改造，继续朝着智能化、数字化工厂迈进。

4、家电配件业务：2020年公司家电配件业务虽有所发展，但随着家电行业的竞争加剧和疫情的持续影响，客户风险尤其是中小客户风险也不断加大。2021年，公司将进一步优化家电配件业务的客户结构，逐步淘汰附加值低且风险高的中小客户，确保家电配件业务的持续、健康发展。

（三）面临的风险

1、产业政策风险

金融科技板块所处行业属于我国重点鼓励和支持发展的行业，受到国家众多产业政策支持，符合国务院支持移动互联网等新一代信息技术加速发展，鼓励线上线下互动，促进商业模式创新，服务大众创业、万众创新的产业政策。但若金融科技板块所处行业的产业政策出现不利变化，将对公司金融科技板块业务发展造成不利影响；

汽车主机厂的发展及需求状况直接决定了上游汽车零部件行业的发展，而汽车芯片的发展又直接影响着汽车行业的发展。受疫情等因素的影响，短期内汽车芯片短缺，直接制约了汽车的产量。未来，汽车芯片产能提升和供给恢复情况，对汽车行业和上游汽车零部件行业的发展产生不确定性。

2、技术革新风险

随着移动互联网的快速发展以及智能手机的普及，传统移动信息服务业务正面临来自诸如微信等移动应用的冲击，部分传统业务目前已呈现增速放缓趋势。2020年4月，三大运营商联合发布《5G消息白皮书》，5G消息将是移动信息未来的发展方向。若公司不能根据移动互联技术的发展状况适时对业务与产品进行持续更新与升级，将对市场竞争能力带来不利影响。

3、金融科技市场竞争风险

目前，我国的互联网第三方支付行业、互联网金融行业正处在不断演变的快速发展期，与此同时，行业监管政策逐步完善、新技术不断出现、市场中提供同类产品或服务的企业增多等诸多因素正在推动第三方支付行业的竞争环境发生明显变化。虽然经营环境的变化给第三方支付行业带来新的发展机会和空间，且经过多年的经营积累，公司已经赢得了一定的市场声誉，与客户建立了良好的合作关系，形成一定的竞争优势。但若公司不能继续准确分析市场发展规律并保持前瞻性、加大服务创新和市场开发能力，不能在竞争中建立、保持和扩大自己的竞争优势，则可能导致业务拓展困难，影响经营业绩。

4、人力成本增长的风险

随着产业工人供给下降及社会保障制度的不断完善，导致产业工人薪资水平和福利待遇不断提升，公司面临着用工成本不断上涨的压力，一定程度上会降低股东收益。为了使股东回报保持在合理水平，公司将通过设备改造、技术创新等手段提升自动化水平，减少用人数量，提高生产效率，降低用工成本上涨带来的压力。同时，伴随公司业务领域的拓展，特别是在金融科技领域，公司将需要不断吸引更多管理、技术、研发、营销等高端人才的加入，这对人力资源的策划、培养、考核及激励机制提出了更高的要求。

5、原材料价格波动风险

公司制造业板块产品制造所需的主要原材料为钢材及其加工品。由于原材料成本在产品成本中所占比重较大，所以钢材价格的波动会影响公司的成本，进而对业绩产生一定影响。公司将深化技术创新，调整产品结构提高附加值，建立敏感并行

之有效的价格监测机制、销售定价模式，以降低主要原材料价格波动对盈利能力的影响。

6、商誉减值风险

截至2020年12月31日，公司商誉合计1.43亿元，占总资产比重为2.06%。根据《企业会计准则》规定，非同一控制下企业合并所形成的商誉不作摊销处理，但需要在未来每年年度终了进行减值测试。若未来经营不达预期，公司存在商誉减值的风险，从而对公司当期损益产生不利影响。

十、接待调研、沟通、采访等活动

1、报告期内接待调研、沟通、采访等活动登记表

√ 适用 □ 不适用

接待时间	接待地点	接待方式	接待对象类型	接待对象	谈论的主要内容及提供的资料	调研的基本情况索引
2020年05月15日	其他	其他	其他	2019 年度报告 网上说明会	2019 年度业绩， 未提供资料	http://rs.p5w.net
2020年09月25日	其他	其他	其他	2020 年青岛辖 区上市公司网 上集体接待日	公司经营发展 情况，未提供资 料	http://roadshow.sseinfo.com

第五节 重要事项

一、公司普通股利润分配及资本公积金转增股本情况

报告期内普通股利润分配政策，特别是现金分红政策的制定、执行或调整情况

√ 适用 □ 不适用

2020年度拟不派发现金红利，不送红股，不以资本公积金转增股本。

现金分红政策的专项说明	
是否符合公司章程的规定或股东大会决议的要求：	是
分红标准和比例是否明确和清晰：	是
相关的决策程序和机制是否完备：	是
独立董事是否履职尽责并发挥了应有的作用：	是
中小股东是否有充分表达意见和诉求的机会，其合法权益是否得到了充分保护：	是
现金分红政策进行调整或变更的，条件及程序是否合规、透明：	不适用

公司近3年（包括本报告期）的普通股股利分配方案（预案）、资本公积金转增股本方案（预案）情况

- （1）2020年度拟不派发现金红利，不送红股，不以资本公积金转增股本。
- （2）2019年度拟不派发现金红利，不送红股，不以资本公积金转增股本。
- （3）2018年度，以公司总股本为1,247,335,239股扣除回购专户52,147,394股后的1,195,187,845股为基数，以未分配利润向全体股东每10股派发现金红利0.505910元（含税），不送红股，不以公积金转增股本。

公司近三年（包括本报告期）普通股现金分红情况表

单位：元

分红年度	现金分红金额（含税）	分红年度合并报表中归属于上市公司普通股股东的净利润	现金分红金额占合并报表中归属于上市公司普通股股东的净利润的比率	以其他方式（如回购股份）现金分红的金额	以其他方式现金分红金额占合并报表中归属于上市公司普通股股东的净利润的比例	现金分红总额（含其他方式）	现金分红总额（含其他方式）占合并报表中归属于上市公司普通股股东的净利润的比率
2020年	0.00	213,123,468.90	0.00%	0.00	0.00%	0.00	0.00%
2019年	0.00	-2,455,867,198.03	0.00%	227,051,856.23	-9.25%	227,051,856.23	-9.25%
2018年	60,465,807.25	133,239,222.45	45.38%	514,410,942.48	386.08%	574,876,749.73	431.46%

公司报告期内盈利且母公司可供普通股股东分配利润为正但未提出普通股现金红利分配预案

√ 适用 □ 不适用

报告期内盈利且母公司可供普通股股东分配利润为正但未提出普通股现金红利分配预案的原因	公司未分配利润的用途和使用计划
根据《深圳证券交易所上市公司规范运作指引》的相关规定：“上市公司制定利润分配方案时，应当以母公司报表中可供分	公司未分配利润将全部用于公司运营及发展。待公司未分配利润符合《深圳证券交易所上市公司规范运作指引》的规定

配利润为依据。同时，为避免出现超分配的情况，公司应当以合并报表、母公司报表中可供分配利润孰低的原则来确定具体的利润分配比例”。公司 2020 年末虽母公司报表中可供分配利润为正，但公司合并报表中可供分配利润为负。公司拟定 2020 年度不派发现金红利，不送红股，不以资本公积金转增股本。	时，公司将按照《公司章程》的相关规定进行现金红利分配。
---	-----------------------------

二、本报告期利润分配及资本公积金转增股本情况

适用 不适用

公司计划年度不派发现金红利，不送红股，不以公积金转增股本。

三、承诺事项履行情况

1、公司实际控制人、股东、关联方、收购人以及公司等承诺相关方在报告期内履行完毕及截至报告期末尚未履行完毕的承诺事项

适用 不适用

承诺事由	承诺方	承诺类型	承诺内容	承诺时间	承诺期限	履行情况
股改承诺						
收购报告书或权益变动报告书中所作承诺						
资产重组时所作承诺	北京博升优势科技发展有限公司	关于避免同业竞争的承诺	1、本公司目前运营的达拉苏通信账户计费服务平台将于 2016 年 2 月 29 日前终止全部为第三方提供通信账户计费服务业务。2、本公司在作为海立美达的股东期间，除为本公司自有产品提供通信账户计费服务外，本公司及本公司控制的其他企业将	2016 年 07 月 14 日		正常履行中

			不直接或间接从事任何与海立美达及其下属控股企业相同或相似且构成或可能构成竞争关系的业务。3、本公司若违反上述承诺，将承担因此而给海立美达及其下属控股企业造成的一切损失。			
	北京博升优势科技发展有限公司、银联商务有限公司	规范关联交易的承诺	1、本次交易完成后，本公司及本公司控制的企业将尽量减少并规范与海立美达的关联交易。2、本次交易完成后，对于无法避免或有合理原因而发生的与海立美达之间的关联交易，本公司及本公司控制的企业将遵循市场原则以公允、合理的市场价格进行交易，根据有关法律、法规及规范性文件的规定履行关联交易决策程序，	2016年07月14日		正常履行中

			依法履行信息披露义务和办理有关报批程序，不利用股东地位损害海立美达及其他股东的合法权益。			
首次公开发行或再融资时所作承诺	刘国平、孙刚、青岛海立控股有限公司		《关于避免同业竞争的承诺函》；《关于规范关联交易的承诺函》	2010年01月10日		正常履行中
股权激励承诺						
其他对公司中小股东所作承诺						
承诺是否按时履行	是					

2、公司资产或项目存在盈利预测，且报告期仍处在盈利预测期间，公司就资产或项目达到原盈利预测及其原因做出说明

适用 不适用

四、控股股东及其关联方对上市公司的非经营性占用资金情况

适用 不适用

公司报告期不存在控股股东及其关联方对上市公司的非经营性占用资金。

五、董事会、监事会、独立董事（如有）对会计师事务所本报告期“非标准审计报告”的说明

适用 不适用

六、与上年度财务报告相比，会计政策、会计估计和核算方法发生变化的情况说明

适用 不适用

详见第十二节“财务报告”之五、44、重要会计政策和会计政策估计的变更

七、报告期内发生重大会计差错更正需追溯重述的情况说明

适用 不适用

公司报告期无重大会计差错更正需追溯重述的情况。

八、与上年度财务报告相比，合并报表范围发生变化的情况说明

适用 不适用

详见第十二节“财务报告”之八“合并范围的变更”

九、聘任、解聘会计师事务所情况

现聘任的会计师事务所

境内会计师事务所名称	信永中和会计师事务所（特殊普通合伙）
境内会计师事务所报酬（万元）	185
境内会计师事务所审计服务的连续年限	11
境内会计师事务所注册会计师姓名	路清、王萍
境内会计师事务所注册会计师审计服务的连续年限	1

当期是否改聘会计师事务所

是 否

聘请内部控制审计会计师事务所、财务顾问或保荐人情况

适用 不适用

十、年度报告披露后面临退市情况

适用 不适用

十一、破产重整相关事项

适用 不适用

公司报告期末发生破产重整相关事项。

十二、重大诉讼、仲裁事项

适用 不适用

本报告期公司无重大诉讼、仲裁事项。

十三、处罚及整改情况

适用 不适用

公司报告期不存在处罚及整改情况。

十四、公司及其控股股东、实际控制人的诚信状况

适用 不适用

报告期内，公司及其控股股东、实际控制人不存在未履行法院生效判决、所负数额较大的债务到期未清偿等情况。

十五、公司股权激励计划、员工持股计划或其他员工激励措施的实施情况

√ 适用 □ 不适用

1、2020年1月13日，公司第四届董事会第十次（临时）会议和公司第四届监事会第九次（临时）会议通过了《关于回购注销不符合激励条件激励对象的限制性股票并终止实施2018年限制性股票激励计划暨回购注销已授予但尚未解除限售的全部限制性股票的议案》，同意公司回购注销4名离职激励对象已授予但尚未解除限售的限制性股票251.40万股；同意公司终止实施2018年限制性股票激励计划并回购注销已授予但尚未解除限售的其他剩余限制性股票318.60万股，本次全部回购注销已授予但尚未解除限售的限制性股票合计570万股，并就回购注销事宜提请股东大会审议。公司独立董事对此发表了同意的独立意见，上海市联合律师事务所出具了法律意见书。详细信息见公司于2020年1月14日披露于《证券时报》、《上海证券报》、《中国证券报》、《证券日报》、巨潮资讯网（<http://www.cninfo.com.cn>）《关于回购注销不符合激励条件激励对象的限制性股票并终止实施2018年限制性股票激励计划暨回购注销已授予但尚未解除限售的全部限制性股票的公告》（公告编号：2020-010）。

2、2020年2月10日，公司召开2020年第一次临时股东大会，审议通过了《关于回购注销不符合激励条件激励对象的限制性股票并终止实施2018年限制性股票激励计划暨回购注销已授予但尚未解除限售的全部限制性股票的议案》。详细信息见公司于2020年2月11日披露于《证券时报》、《上海证券报》、《中国证券报》、《证券日报》、巨潮资讯网（<http://www.cninfo.com.cn>）《2020年第一次临时股东大会决议公告》（公告编号：2020-023）。

3、2020年4月14日，公司上述股限制性股票已在中国证券登记结算有限责任公司深圳分公司完成注销手续。详细信息见公司于2020年4月15日披露于《证券时报》、《上海证券报》、《中国证券报》、《证券日报》、巨潮资讯网（<http://www.cninfo.com.cn>）《关于部分限制性股票回购注销完成的公告》（公告编号：2020-060）。

十六、重大关联交易

1、与日常经营相关的关联交易

√ 适用 □ 不适用

关联交易方	关联关系	关联交易类型	关联交易内容	关联交易定价原则	关联交易价格	关联交易金额（万元）	占同类交易金额的比例	获批的交易额度（万元）	是否超过获批额度	关联交易结算方式	可获得的同类交易市价	披露日期	披露索引
中国银联股份有限公司（含子公司）	持股5%以上股东的控股股东及其子公司	采购商品、接受劳务	支付服务	严格符合监管部门的各项规范和要求，交易定价公允	-	2,655.1	6.08%	37,000	否	银行转账	-	2020年01月14日	中国证券报、上海证券报、证券时报、证券日报及巨潮资讯网上的关于公司全资子公司与中国银联股份

													有限公司日常关联交易预计公告(2020-012)
北京创世漫道科技有限公司	其他关联方	采购商品、接受劳务	通道服务	严格符合监管部门的各项规范和要求,交易定价公允	-	0.64	0.00%	400	否	银行转账	-	2020年01月14日	中国证券报、上海证券报、证券时报、证券日报及巨潮资讯网上的关于全资子公司与北京创世漫道科技有限公司日常关联交易预计公告(2020-013)
银联商务股份有限公司(含子公司)	持股5%以上股东	采购商品、接受劳务	支付服务	严格符合监管部门的各项规范和要求,交易定价公允	-	0.31	0.00%	300	否	银行转账	-		
中诚信征信有限公司	本公司董事吴鹰先生在中诚信任董	销售商品、提供劳务	数据分析服务	严格符合监管部门的各项规范和要求	-	1,097.52	14.74%	2,000	否	银行转账	-	2020年01月14日	中国证券报、上海证券报、证券时

	事职务			求，交易定价公允									报、证券日报及巨潮资讯网上的关于公司全资子公司与中诚信征信有限公司日常关联交易预计公告(2020-014)
北京创世漫道科技有限公司	其他关联方	销售商品、提供劳务	移动信息服务	严格符合监管部门的各项规范和要求，交易定价公允	-	314.18	0.69%	500	否	银行转账	-		
中国银联股份有限公司（含子公司）	持股5%以上股东的控股股东及其子公司	销售商品、提供劳务	支付服务	严格符合监管部门的各项规范和要求，交易定价公允	-	7.71	0.00%	300	否	银行转账	-		
中诚信征信有限公司	本公司董事吴鹰先生在中诚信任董事职务	采购商品、接受劳务	支付服务	严格符合监管部门的各项规范和要求，交易定价公允	-	3.29	0.01%	300	否	银行转账	-		
青田大川信息科技有限公司	持股5%以上	销售商品、提供	支付服务	严格符合监管	-	28.58	0.00%	300	否	银行转账	-		

有限公司	股东的 控股股 东方及 其子公 司	供劳务		部门的 各项规 范和要 求, 交 易定价 公允									
合计				--	--	4,107.3 3	--	41,100	--	--	--	--	--
大额销货退回的详细情况				无									
按类别对本期将发生的日常关联交易进行总金额预计的, 在报告期内的实际履行情况 (如有)				不适用									
交易价格与市场参考价格差异较大的原因 (如适用)				不适用									

2、资产或股权收购、出售发生的关联交易

适用 不适用

公司报告期未发生资产或股权收购、出售的关联交易。

3、共同对外投资的关联交易

适用 不适用

公司报告期未发生共同对外投资的关联交易。

4、关联债权债务往来

适用 不适用

是否存在非经营性关联债权债务往来

是 否

公司报告期不存在非经营性关联债权债务往来。

5、其他重大关联交易

适用 不适用

公司报告期无其他重大关联交易。

十七、重大合同及其履行情况

1、托管、承包、租赁事项情况

(1) 托管情况

适用 不适用

公司报告期不存在托管情况。

(2) 承包情况

适用 不适用

公司报告期不存在承包情况。

(3) 租赁情况

适用 不适用

公司报告期不存在租赁情况。

2、重大担保

适用 不适用

(1) 担保情况

单位：万元

公司及其子公司对外担保情况（不包括对子公司的担保）								
担保对象名称	担保额度 相关公告 披露日期	担保额度	实际发生日期	实际担保金 额	担保类型	担保期	是否履行 完毕	是否为关 联方担保
报告期内审批的对外担保额度合计（A1）			0	报告期内对外担保实际发生额合计（A2）				0
报告期末已审批的对外担保额度合计（A3）			0	报告期末实际对外担保余额合计（A4）				0
公司对子公司的担保情况								
担保对象名称	担保额度 相关公告 披露日期	担保额度	实际发生日期	实际担保金 额	担保类型	担保期	是否履行 完毕	是否为关 联方担保
宁波泰鸿机电有限公司	2020年04月29日	5,050	2020年05月20日	5,050	连带责任保证	1年，以实际担保为准	否	否
宁波泰鸿机电有限公司	2020年04月29日	29,000						否

宁波泰鸿冲压件有限公司	2020年04月29日	2,000							否
湖北海立田汽车部件有限公司	2020年04月29日	1,000	2020年09月30日	1,000	连带责任保证	1年,以实际担保为准	否		否
湖北海立田汽车部件有限公司	2020年04月29日	2,000	2020年11月19日	2,000	连带责任保证	1年,以实际担保为准	否		否
湖北海立田汽车部件有限公司	2020年04月29日	1,000	2020年11月30日	1,000	连带责任保证	1年,以实际担保为准	否		否
湖北海立田汽车部件有限公司	2020年04月29日	4,000							否
湖北海立美达汽车有限公司	2020年04月29日	5,867.295	2020年11月26日	5,867.295	连带责任保证	1年,以实际担保为准	否		否
湖北海立美达汽车有限公司	2020年04月29日	9,132.705							否
湖北海立美达汽车有限公司	2020年08月22日	20,000							否
上海和达汽车配件有限公司	2019年04月16日	3,000	2020年01月11日	3,000	连带责任保证	1年,以实际担保为准	否		否
上海和达汽车配件有限公司	2019年04月16日	5,000	2020年05月15日	5,000	连带责任保证	1年,以实际担保为准	否		否
上海和达汽车配件有限公司	2020年04月29日	29,300							否
青岛海联金汇汽车零部件有限公司	2019年04月16日	1,000	2020年03月26日	1,000	连带责任保证	1年,以实际担保为准	否		否
青岛海联金汇汽车零部件有限公司	2020年04月29日	20,000							否
青岛海联金汇精密机械制造有限公司	2019年04月16日	1,000	2020年03月26日	1,000	连带责任保证	1年,以实际担保为准	否		否
青岛海联金汇精密机械制造有限公司	2020年04月29日	20,000							否
青岛海立美达模具有限公司	2020年04月29日	5,000							否
联动优势科技有限公司	2020年04月29日	30,500							否
报告期内审批对子公司担保额度合计 (B1)			183,850		报告期内对子公司担保实际发生额合计 (B2)				24,917.295
报告期末已审批的对子公司担保额度合计 (B3)			193,850		报告期末对子公司实际担保余额合计 (B4)				24,917.295

子公司对子公司的担保情况								
担保对象名称	担保额度 相关公告 披露日期	担保额度	实际发生日期	实际担保金 额	担保类型	担保期	是否履行 完毕	是否为关 联方担保
报告期内审批对子公司担保额度 合计 (C1)				0	报告期内对子公司担保实 际发生额合计 (C2)			0
报告期末已审批的对子公司担保 额度合计 (C3)				0	报告期末对子公司实际担 保余额合计 (C4)			0
公司担保总额 (即前三大项的合计)								
报告期内审批担保额度合计 (A1+B1+C1)			183,850		报告期内担保实际发生额 合计 (A2+B2+C2)			24,917.295
报告期末已审批的担保额度合计 (A3+B3+C3)			193,850		报告期末实际担保余额合 计 (A4+B4+C4)			24,917.295
实际担保总额 (即 A4+B4+C4) 占公司净资产的比例								6.18%
其中:								
为股东、实际控制人及其关联方提供担保的余额 (D)								0
直接或间接为资产负债率超过 70% 的被担保对象提供的债务 担保余额 (E)								6,867.295
担保总额超过净资产 50% 部分的金额 (F)								0
上述三项担保金额合计 (D+E+F)								6,867.295
对未到期担保, 报告期内已发生担保责任或可能承担连带清偿 责任的情况说明 (如有)						无		
违反规定程序对外提供担保的说明 (如有)						无		

(2) 违规对外担保情况

适用 不适用

公司报告期无违规对外担保情况。

3、委托他人进行现金资产管理情况

(1) 委托理财情况

适用 不适用

报告期内委托理财概况

单位: 万元

具体类型	委托理财的资金来源	委托理财发生额	未到期余额	逾期未收回的金额
银行理财产品	募集资金	3,000	0	0
银行理财产品	自有资金	66,000	0	0

合计	69,000	0	0
----	--------	---	---

单项金额重大或安全性较低、流动性较差、不保本的高风险委托理财具体情况

√ 适用 □ 不适用

单位：万元

受托机构名称（或受托人姓名）	受托机构（或受托人）类型	产品类型	金额	资金来源	起始日期	终止日期	资金投向	报酬确定方式	参考年化收益率	预期收益（如有）	报告期实际损益金额	报告期损益实际收回情况	计提减值准备金额（如有）	是否经过法定程序	未来是否还有委托理财计划	事项概述及相关查询索引（如有）
建设银行延安三路支行	银行	保本浮动收益型（银行理财）	12,000	募集资金	2020年01月08日	2020年05月13日	投资于现金类资产、货币市场工具、货币市场基金、标准化固定收益类资产、非标准化债权类资产和其他符合监管要求的资产	到期收回本息	3.05%	125	125	已收回		是	是	中国证券报、上海证券报、证券时报、证券日报及巨潮资讯网上的《关于使用部分闲置募集资金进行银行理财的进展公告》（公告编号：2020-007）
建设银行	银行	保本浮动收益	8,000	募集资金	2020年01	2020年02	投资于现	到期收回	2.75%	16.88	16.88	已收回		是	是	中国证

延安三路支行		型（银行理财）			月 08 日	月 05 日	金类资产、货币市场工具、货币市场基金、标准化固定收益类资产、非标准化债权类资产和其他符合监管要求的资产	本息								报、上海证券报、证券时报、证券日报及巨潮资讯网上的《关于使用部分闲置募集资金进行银行理财的进展公告》（公告编号：2020-007）
民生银行即墨华山二路支行	银行	保证收益型（结构性存款）	12,000	募集资金	2020年01月03日	2020年04月03日	USD-3MLib or	到期收回本息	3.65%	109.2	109.2	已收回		是	是	中国证券报、上海证券报、证券时报、证券日报及巨潮资讯网上的《关于使用部

																		分闲置募集资金进行结构性存款的进展公告》（公告编号：2020-005）
工商银行即墨支行	银行	保本浮动收益型（结构性存款）	10,000	募集资金	2020年01月06日	2020年03月30日	观察期内每日东京时间下午3点彭博“BFIX”页面显示的美元/日元汇率中间价，取值四舍五入至小数点后3位，表示为一美元可兑换的日元数	到期收回本息	3.23%	74.24	74.24	已收回		是	是			中国证券报、上海证券报、证券时报、证券日报及巨潮资讯网上的《关于使用部分闲置募集资金进行结构性存款的进展公告》（公告编号：

																2020-006)
兴业 银行 青岛 即墨 支行	银行	保本浮 动收益 型（结 构性存 款）	2,900	募集 资金	2020 年 01 月 03 日	2020 年 02 月 26 日	上海 黄金 交易 所之 上海 黄金 上午 基 准价	到期 收回 本息	3.46%	14.84	14.84	已收 回		是	是	中国 证券 报、上 海证 券报、 证券 时报、 证券 日报 及巨 潮资 讯网 上的 《关于 使用 部分 闲置 募集 资金 进行 结构 性存 款的 进展 公告》 （公 告编 号： 2020- 005）
交通 银行 即墨 支行	银行	保本浮 动收益 型（结 构性存 款）	10,000	募集 资金	2020 年 01 月 03 日	2020 年 04 月 03 日	上海 黄金 交易 所 AU99. 99 合 约收 盘价	到期 收回 本息	3.65%	91	91	已收 回		是	是	中国 证券 报、上 海证 券报、 证券 时报、 证券 日报 及巨 潮资

																	讯网上的《关于使用部分闲置募集资金进行结构性存款的进展公告》（公告编号：2020-005）
浦发银行 青岛即墨支行	银行	保本浮动收益型（结构性存款）	12,000	自有资金	2020年01月10日	2020年03月30日	伦敦银行间美元一个月拆借利率（USD 1M LIBOR）	到期收回本息	3.70%	98.67	98.67	已收回		是	是		中国证券报、上海证券报、证券时报、证券日报及巨潮资讯网上的《关于使用部分闲置自有资金进行结构性存款的进

																展公告》 (公告编号: 2020-017)
建设银行延安三路支行	银行	保本浮动收益型(银行理财)	8,000	募集资金	2020年02月12日	2020年05月13日	投资于现金类资产、货币市场工具、货币市场基金、标准化固定收益类资产、非标准化债权类资产和其他符合监管要求的资产	到期收回本息	2.90%	57	57	已收回		是	是	中国证券报、上海证券报、证券时报、证券日报及巨潮资讯网上的《关于使用部分闲置募集资金进行银行理财的进展公告》(公告编号:2020-026)
兴业银行青岛即墨支行	银行	保本浮动收益型(结构性存款)	3,000	募集资金	2020年02月28日	2020年03月30日	上海黄金交易所之上海金上午基	到期收回本息	3.65%	9.3	9.3	已收回		是	是	中国证券报、上海证券报、证券时报、

							准价										证券日报及巨潮资讯网上的《关于使用部分闲置募集资金进行结构性存款的进展公告》（公告编号：2020-033）
兴业银行青岛即墨支行	银行	保本浮动收益型（结构性存款）	3,000	募集资金	2020年03月31日	2020年05月20日	上海黄金交易所之上海金上午基准价	到期收回本息	3.45%	14.48	14.48	已收回		是	是		中国证券报、上海证券报、证券时报、证券日报及巨潮资讯网上的《关于使用部分闲置募集资金进

																行结构性存款的进展公告》（公告编号：2020-051）
工商银行即墨支行	银行	保本浮动收益型（结构性存款）	10,000	募集资金	2020年04月01日	2020年05月20日	观察期内每日东京时间下午3点彭博“BFIX”页面显示的美元/日元汇率中间价，取值四舍五入至小数点后3位，表示为一美元可兑换的日元数	到期收回本息	3.40%	45.64	45.64	已收回		是	是	中国证券报、上海证券报、证券时报、证券日报及巨潮资讯网上的《关于使用部分闲置募集资金进行结构性存款的进展公告》（公告编号：2020-051）
浦发银行	银行	保本浮动收益	3,000	募集	2020年04	2020年06	伦敦银行	到期收回	3.55%	25.74	25.74	已收		是	是	中国证

青岛即墨支行		型(结构性存款)		资金	月 02 日	月 29 日	间美元一个月拆借利率 (US D 1M LIBOR), 当日伦敦时间上午 11:00 公布	本息				回				报、上海证券报、证券时报、证券日报及巨潮资讯网上的《关于使用部分闲置募集资金进行结构性存款的进展公告》(公告编号: 2020-052)
交通银行即墨支行	银行	保本浮动收益型(结构性存款)	10,000	募集资金	2020 年 04 月 07 日	2020 年 06 月 08 日	上海黄金交易所 AU99.99 合约收盘价 (以上海黄金交易所官方网站公	到期收回本息	3.40%	57.75	57.75	已收回		是	是	中国证券报、上海证券报、证券时报、证券日报及巨潮资讯网上的《关于使

							布的数据为准)									用部分闲置募集资金进行结构性存款的进展公告》(公告编号: 2020-054)
浦发银行 青岛即墨支行	银行	保本浮动收益型(结构性存款)	8,000	自有资金	2020年04月27日	2020年05月18日	伦敦银行间美元一个月拆借利率(USD 1M LIBOR), 当日伦敦时间上午 11: 00 公布	到期收回本息	3.20%	14.93	14.93	已收回		是	是	中国证券报、上海证券报、证券时报、证券日报及巨潮资讯网上的《关于公司全资子公司使用部分闲置自有资金进行结构性存款的进展

																公告》 (公 告编 号: 2020- 063)
浦发 银行 青岛 即墨 支行	银行	保本浮 动收益 型(结 构性存 款)	8,000	自有 资金	2020 年 05 月 21 日	2020 年 06 月 29 日	伦敦 银行 间美 元一 个月 拆借 利率 (US D 1M LIBO R), 当 日伦 敦时 间上 午 11: 00 公布	到期 收回 本息	2.97%	25.33	25.33	已收 回		是	是	中国 证券 报、上 海证 券报、 证券 时报、 证券 日报 及巨 潮资 讯网 上的 《关于 使用 部分 闲置 自有 资金 进行 结构 性存 款的 进展 公告》 (公 告编 号: 2020- 084)
建设 银行	银行	非保本 浮动收 益型 (银行 理财)	3,000	自有 资金	2020 年 05 月 22 日	2020 年 08 月 25 日	现金 类资 产、货 币市 场工 具、货 币市	到期 收回 本息	2.67%	20.86	20.86	已收 回		是	是	中国 证券 报、上 海证 券报、 证券 时报、

							场基金、标准化固定收益类资产、非标准化债权类资产以及其他符合监管要求的资产组合。									证券日报及巨潮资讯网上的《关于使用部分闲置自有资金进行银行理财的进展公告》（公告编号：2020-085）
建设银行	银行	非保本浮动收益型（银行理财）	9,000	自有资金	2020年05月25日	2020年08月22日	现金类资产、货币市场工具、货币市场基金、标准化固定收益类资产、非标准化债权类资产以及其他符合	到期收回本息	2.90%	64.79	64.79	已收回		是	是	中国证券报、上海证券报、证券时报、证券日报及巨潮资讯网上的《关于使用部分闲置自有资金进行银

							监管要求的资产组合。									行理财的进展公告》（公告编号：2020-085）
建设银行	银行	非保本浮动收益型（银行理财）	6,000	自有资金	2020年05月26日	2020年08月23日	现金类资产、货币市场工具、货币市场基金、标准化固定收益类资产、非标准化债权类资产以及其他符合监管要求的资产组合。	到期收回本息	2.90%	43.19	43.19	已收回		是	是	中国证券报、上海证券报、证券时报、证券日报及巨潮资讯网上的《关于使用部分闲置自有资金进行银行理财的进展公告》（公告编号：2020-087）
工商银行即墨支行	银行	保本浮动收益型（结构性存	10,000	自有资金	2020年05月28日	2020年11月30日	观察期内每日东京时间	到期收回本息	3.99%	203.33	203.33	-		是	是	中国证券报、上海证券报、

		款)					下午 3 点彭博“BFIX”页面显示的美元/日元汇率中间价								证券时报、证券日报及巨潮资讯网上的《关于使用部分闲置自有资金进行现金管理的进展公告》(公告编号: 2020-088)	
浦发银行	银行	非保本浮动收益型(银行理财)	10,000	自有资金	2020 年 05 月 28 日	2020 年 08 月 25 日	现金、国债、地方政府债、央行票据、政策性金融债, 评级在 AA 及以上评级(对于上海浦东发展银	到期收回本息	3.75%	92.47	92.47	已收回		是	是	中国证券报、上海证券报、证券时报、证券日报及巨潮资讯网上的《关于使用部分闲置自有资

							行主承销的信用债,评级在 A-(含)以上评级)的短期融资券、中期票据、次级债、企业债、公司债、非公开定向债务融资工具、ABS、ABN 等以及 ABS 次级档等信用类债券,回购、同业拆借、券商收益凭证、优先股、存放同业、货币											金进行现金管理的进展公告》(公告编号:2020-088)
--	--	--	--	--	--	--	---	--	--	--	--	--	--	--	--	--	--	------------------------------

							基金以及信贷资产等符合监管要求的非标准化债权资产、券商/基金/保险定向计划及信托计划等										
民生银行	银行	非保本浮动收益型（银行理财）	10,000	自有资金	2020年06月04日	2020年09月02日	存款、债券回购、资金拆借等货币市场工具，债券、理财直融工具、货币市场基金、债券基金、主要投资方向为债券的基	到期收回本息	3.65%	91	91	已收回	是	是			中国证券报、上海证券报、证券时报、证券日报及巨潮资讯网上的《关于使用部分闲置自有资金进行银行理财的进展

							金专户、合法合规的资产管理计划等投资工具,以及合法合规的债权类资产、权益类资产,其他资产或资产组合。									公告》 (公告编号: 2020-092)
交通银行	银行	非保本浮动收益型 (银行理财)	10,000	自有资金	2020年06月10日	2020年09月09日	银行间和交易所发行的国债、金融债、央票、中期票据、短期融资券(含超短期融资券)、企业债、公司债、	到期收回本息	3.35%	83.52	83.52	已收回		是	是	中国证券报、上海证券报、证券时报、证券日报及巨潮资讯网上的《关于使用部分闲置自有资金进行银

							AA); 同业 存款、 同业 借款、 债券 回购、 货币 基金 其他 货币 市场 类资 产;符 合监 管机 构要 求的 信托 贷款、 委托 债权、 应收 账款、 承兑 汇票、 信用 证、各 类受 益权 和其 他资 产。									
浦发 银行	银行	非保本 浮动收 益型 (银行 理财)	3,000	自有 资金	2020 年 07 月 02 日	2020 年 09 月 30 日	本理 财产 品投 资于 现金、 国债、 地方 政府 债、央 行票 据、政	到期 收回 本息	3.75%	27.74	27.74	已收 回		是	是	中国 证券 报、上 海证 券报、 证券 时报、 证券 日报 及巨 潮资

							策性金融债，评级在 AA 及以上评级（对于上海浦东发展银行主承销的信用债，评级在 A-（含）以上评级）的短期融资券、中期票据、次级债、企业债、公司债、非公开定向债务融资工具、ABS、ABN 等以及 ABS 次级档等信用											讯网上的《关于使用部分闲置自有资金进行银行理财的进展公告》（公告编号：2020-099）
--	--	--	--	--	--	--	---	--	--	--	--	--	--	--	--	--	--	--

							类债券、回购、同业拆借、券商收益凭证、优先股、存放同业、货币基金以及信贷资产等符合监管要求的非标准化债权资产、券商/基金/保险定向计划及信托计划等									
浦发银行	银行	非保本浮动收益型（银行理财）	4,000	自有资金	2020年07月24日	2020年10月22日	本理财产品投资于现金、国债、地方政府债、央行票据、政策性	到期收回本息	3.70%	36.49	36.49	已收回		是	是	中国证券报、上海证券报、证券时报、证券日报及巨潮资讯网

							金融债，评级在 AA 及以上评级（对于上海浦东发展银行主承销的信用债，评级在 A-（含）以上评级）的短期融资券、中期票据、次级债、企业债、公司债、非公开定向债务融资工具、ABS、ABN 等以及 ABS 次级档等信用类债											上的《关于使用部分闲置自有资金进行银行理财的进展公告》（公告编号：2020-103）
--	--	--	--	--	--	--	---	--	--	--	--	--	--	--	--	--	--	--

							券, 回购、同业拆借、券商收益凭证、优先股、存放同业、货币基金以及信贷资产等符合监管要求的非标准化债权资产、券商/基金/保险定向计划及信托计划等								
浦发银行	银行	非保本浮动收益型 (银行理财)	1,000	自有资金	2020年07月27日	2020年10月25日	本理财产品投资于现金、国债、地方政府债、央行票据、政策性金融	到期收回本息	3.70%	9.22	9.22	已收回	是	是	中国证券报、上海证券报、证券时报、证券日报及巨潮资讯网上的

							债，评级在 AA 及以上评级（对于上海浦东发展银行主承销的信用债，评级在 A-（含）以上评级）的短期融资券、中期票据、次级债、企业债、公司债、非公开定向债务融资工具、ABS、ABN 等以及 ABS 次级档等信用类债券，回													《关于使用部分闲置自有资金进行银行理财的进展公告》（公告编号：2020-103）
--	--	--	--	--	--	--	--	--	--	--	--	--	--	--	--	--	--	--	--	--

							购、同业拆借、券商收益凭证、优先股、存放同业、货币基金以及信贷资产等符合监管要求的非标准化债权资产、券商/基金/保险定向计划及信托计划等										
浦发银行	银行	非保本浮动收益型（银行理财）	8,000	自有资金	2020年08月31日	2020年09月30日	本理财产品投资于现金、国债、地方政府债、央行票据、政策性金融债，评	到期收回本息	3.40%	22.36	22.36	已收回	是	是			中国证券报、上海证券报、证券时报、证券日报及巨潮资讯网上的《关

							级在 AA 及以上评级（对于上海浦东发展银行主承销的信用债，评级在 A-（含）以上评级）的短期融资券、中期票据、次级债、企业债、公司债、非公开定向债务融资工具、ABS、ABN 等以及 ABS 次级档等信用类债券，回购、同								于使用部分闲置自有资金进行银行理财的进展公告》（公告编号：2020-115）
--	--	--	--	--	--	--	--	--	--	--	--	--	--	--	--

							业拆借、券商收益凭证、优先股、存放同业、货币基金以及信贷资产等符合监管要求的非标准化债权资产、券商/基金/保险定向计划及信托计划等									
建行 中山路支行	银行	保本浮动收益型（结构性存款）	18,000	自有资金	2020年09月08日	2020年12月07日	欧元兑美元汇率在到期时刻的表现	到期 收回本息	3.10%	137.59	137.59	已收回		是	是	中国证券报、上海证券报、证券时报、证券日报及巨潮资讯网上的《关于使

																		用部分闲置自有资金进行结构性存款的进展公告》（公告编号：2020-117）
交通银行	银行	保本浮动收益型（结构性存款）	10,000	自有资金	2020年09月14日	2020年10月14日	上海黄金交易所 AU99.99 合约收盘价	到期收回本息	2.80%	23.01	23.01	已收回		是	是			中国证券报、上海证券报、证券时报、证券日报及巨潮资讯网上的《关于使用部分闲置自有资金进行结构性存款的进展公告》（公告编

																号： 2020- 120)
交通 银行	银行	保本浮 动收益 型（结 构性存 款）	10,000	自有 资金	2020 年 10 月 19 日	2020 年 11 月 23 日	EUR/ USD 汇率 中间 价（以 彭博 BFIX 页面 公布 的数 据为 准）	到期 收回 本息	2.70%	25.89	25.89	已收 回		是	是	中国 证券 报、上 海证 券报、 证券 时报、 证券 日报 及巨 潮资 讯网 上的 《关于 使用 部分 闲置 自有 资金 进行 结构 性存 款的 进展 公告》 （公 告编 号： 2020- 131）
交通 银行	银行	保本浮 动收益 型（结 构性存 款）	10,000	自有 资金	2020 年 11 月 20 日	2020 年 12 月 28 日	EUR/ USD 汇率 中间 价（以 彭博 BFIX 页面 公布 的数 据为 准）	到期 收回 本息	2.60%	25.89	25.89	已收 回		是	是	中国 证券 报、上 海证 券报、 证券 时报、 证券 日报 及巨

							据为 准)									潮资 讯网 上的 《关 于使 用部 分闲 置自 有资 金进 行结 构性 存款 的进 展公 告》 (公 告编 号: 2020- 139)
兴业 银行	银行	非保本 开放式 (银行 理财)	5,000	自有 资金	2020 年 11 月 30 日	2020 年 12 月 30 日	银行 存款、 债券 逆回 购、货 币基 金等 货币 市场 工具 及其 它银 行间 和交 易所 资金 融通 工具。 国债、 政策 性金 融债、 央行	到期 收回 本息	3.40%	13.97	13.97	已收 回		是	是	中国 证券 报、上 海证 券报、 证券 时报、 证券 日报 及巨 潮资 讯网 上的 《关 于使 用部 分闲 置自 有资 金进 行银 行理 财的

							<p>票据、短期融资券、超短期融资券、中期票据、企业债、公司债、非公开定向债务融资工具、资产支持证券、可转债、次级债等银行间、交易所市场债券及债务融资工具，其他固定收益类短期投资工具。非标准化债权资产。符合监</p>											<p>进展公告》（公告编号：2020-147）</p>
--	--	--	--	--	--	--	--	--	--	--	--	--	--	--	--	--	--	-----------------------------

							管机 构规 定的 信托 计划, 基金、 证券 和保 险资 产管 理计 划以 及上 述资 产的 收/受 益权 等, 优 先股, 证券 投资 结构 化优 先级, 上市 公司 股票 收 (受) 益权, 量化 对冲 及优 先级, 以投 资有 限合 伙企 业股 权为 基础 资产 的资 产管										
--	--	--	--	--	--	--	---	--	--	--	--	--	--	--	--	--	--

							理计划等其他金融资产及其组合。									
浦东银行	银行	保本浮动收益型（银行理财）	3,000	自有资金	2020年11月30日	2020年12月30日	现金、国债、地方政府债、央行票据、政策性金融债，评级在AA及以上评级（对于上海浦东发展银行主承销的信用债，评级在A-（含）以上评级）的短期融资券、中期票据、次级债、企业债、公司	到期收回本息	3.10%	7.64	7.64	已收回		是	是	中国证券报、上海证券报、证券时报、证券日报及巨潮资讯网上的《关于使用部分闲置自有资金进行银行理财的进展公告》（公告编号：2020-147）

							债、非 公开 定向 债务 融资 工具、 ABS、 ABN 等以 及 ABS 次级 档等 信用 类债 券，回 购、同 业拆 借、券 商收 益凭 证、优 先股、 存放 同业、 货币 基金 以及 信贷 资产 等符 合监 管要 求的 非标 准化 债权 资产、 券商/ 基金/ 保险 定向 计划 及信										
--	--	--	--	--	--	--	--	--	--	--	--	--	--	--	--	--	--

							托计 划等。									
合计		249,900	--	--	--	--	--	--	1,708.96	1,708.96	--	--	--	--	--	--

委托理财出现预期无法收回本金或存在其他可能导致减值的情形

适用 不适用

(2) 委托贷款情况

适用 不适用

公司报告期不存在委托贷款。

4、日常经营重大合同

适用 不适用

5、其他重大合同

适用 不适用

公司报告期不存在其他重大合同。

十八、社会责任情况

1、履行社会责任情况

公司秉承“诚信、责任、和谐、感恩”、“为社会创造财富，为股东创造价值”的企业使命，充分挖掘内部潜力，调动全体员工的工作积极性，在企业持续稳健发展、保护股东利益的同时，认真履行对股东、员工、对客户、对供应商的社会责任，以实际行动履行公司在各方面应尽的责任和义务，创建和谐的发展环境，促进公司和谐发展。

1、在保障公司股东特别是中小股东权益方面，公司严格按照《公司法》、《深圳证券交易所上市公司规范运作指引》、公司《章程》等有关法律法规制度等要求，建立了涵盖公司运营全部环节和多层次的内控体系，使公司各项经营、决策等事项严格按照规定执行，规范公司运作以提升经营业绩。同时公司通过落实分红等政策，积极回报股东，开通股东大会网络投票通道，提高中小投资者参与公司重要事项决策权。公司通过及时、真实、完整的披露信息，保证信息披露的公平、公正性、切实维护公司和全体股东的合法权益。

2、公司坚持以人为本的原则，坚持员工利益至上。公司高度重视员工的生产安全、劳动防护、劳动保障工作，积极为员工缴纳各项社会保险费、提供多层次、全方位各类培训，组织多形式的文体活动，不断提升员工的职业技能，丰富员工精神生活，提升员工发展空间。

3、公司坚持“客户第一，服务至上”的原则，为下游客户提供优质的产品和便捷的服务，同时加强与上游供应商的沟通与合作，实现公司与客户多方互惠共赢，创造企业和谐的发展空间。

4、公司在生产经营的同时，注重噪声、固体污染物的防治工作，通过选择低噪声生产设备，并通过消声、隔音等措施，确保厂界噪声达标。在生产过程对废料、固体废弃物等按照有关要求回收处置，并通过节能降耗等生产工艺改造。近年来，公司更是引进先进流水线，打造绿色生产制造企业，致力于打造环境友好型生产企业。

报告期内，公司高度关注疫情发展态势，疫情期间，在努力做好公司疫情防控及自身生产经营工作的同时，积极响应政府号召，主动承担社会责任。公司通过下属控股子公司湖北海立美达汽车有限公司向湖北省枣阳市红十字会捐赠100万元，联动优势电子商务有限公司在疫情期间为经营疫区医疗用品及设备相关商品的跨境进出口电商企业及周边服务企业提供多

项优惠政策。

2、履行精准扶贫社会责任情况

（1）精准扶贫规划

报告期内，公司积极响应国家精准扶贫号召，向青岛市即墨区慈善总会捐助2万元，定向用于即墨区对口扶贫县贵州紫云县扶贫款项。公司将紧紧围绕所在地区的扶贫脱贫战略，履行精准扶贫社会责任。

（2）年度精准扶贫概要

报告期内，公司积极响应国家精准扶贫号召，向青岛市即墨区慈善总会捐助2万元，定向用于即墨区对口扶贫县贵州紫云县扶贫款项。

（3）精准扶贫成效

无。

（4）后续精准扶贫计划

公司将紧紧围绕所在地区的扶贫脱贫战略，履行精准扶贫社会责任。

3、环境保护相关的情况

上市公司及其子公司是否属于环境保护部门公布的重点排污单位

是 否

不适用

公司及其子公司不属于环境保护部门公布的重点排污单位

十九、其他重大事项的说明

适用 不适用

（1）关于回购公司股份进展情况

公司于2019年5月10日召开的第四届董事会第六次（临时）会议，审议通过了《关于采用集中竞价方式回购公司股份的方案》，并于2019年5月15日披露了《回购股份报告书》。截至2020年5月9日，公司本次回购股份期限已届满，公司已通过股份回购专用证券账户以集中竞价交易方式累计回购公司股份25,799,400股，约占当前公司总股本的2.08%，最高成交价为9.30元/股，最低成交价为6.27元/股，成交总金额为 197,949,632.06 元（不含交易费用）。

（2）关于公司非公开发行股票相关事宜

公司于2020年3月12日召开的第四届董事会第十二次（临时）会议和第四届监事会第十一次（临时）会议审议通过了关于公司非公开发行股票的相关议案，2020年3月30日公司召开了2020年第二次临时股东大会审议关于公司非公开发行股票相关议案，由于同意票数未能达到出席股东大会会有表决权股份总数的2/3，公司非公开发行股票事项未获得股东大会审议通过。

(3) 关于公司受让上海和达汽车配件有限公司25%股权事项

公司于2020年3月6日与宁波阮润庆泰股权投资合伙企业（有限合伙）签订股权收购协议书，公司受让宁波阮润庆泰股权投资合伙企业（有限合伙）持有的上海和达汽车配件有限公司25%股权，股权转让价格为61,780,650元。公司已于2020年4月30日完成工商变更。本次股权转让结束后，上海和达汽车配件有限公司成为公司的全资子公司。

(4) 关于从股权投资基金退伙的相关事宜

公司于2020年12月1日召开的第四届董事会第十七次（临时）会议审议通过了《关于从股权投资基金退伙暨关联交易议案》，同意公司不再对河北雄安泽兴股权投资基金（有限合伙）（以下简称“股权投资基金”）继续投资，并按照股权投资基金《合伙协议》的相关规定从股权投资基金退伙，退伙价格为80万元。

(5) 关于从有限合伙企业退伙的进展情况

2019年12月27日，公司与宁波产融创享投资合伙企业（有限合伙）（以下简称“合伙企业”）签署了《退伙协议》。截止2020年12月7日，合伙企业应退回的投资款已全部支付完毕，公司累计收到合伙企业退回的投资款3亿元，并收到合伙企业支付的投资收益1,457,385.42 元。公司与合伙企业相关约定全部履行完毕。

二十、公司子公司重大事项

适用 不适用

公司控股子公司湖北海立美达于2020年4月10日收到政府补助资金9,727.54万元，该补助为企业行业发展扶持资金，计入递延收益，并在相关资产使用寿命内按照合理、系统的方法分期计入损益。

第六节 股份变动及股东情况

一、股份变动情况

1、股份变动情况

单位：股

	本次变动前		本次变动增减（+，-）					本次变动后	
	数量	比例	发行新股	送股	公积金转股	其他	小计	数量	比例
一、有限售条件股份	5,700,000	0.46%				-5,700,000	-5,700,000		
3、其他内资持股	5,700,000	0.46%				-5,700,000	-5,700,000		
境内自然人持股	5,700,000	0.46%				-5,700,000	-5,700,000		
二、无限售条件股份	1,237,835,239	99.54%						1,237,835,239	100.00%
1、人民币普通股	1,237,835,239	99.54%						1,237,835,239	100.00%
三、股份总数	1,243,535,239	100.00%				-5,700,000	-5,700,000	1,237,835,239	100.00%

股份变动的原因

适用 不适用

报告期内，公司回购注销4名离职激励对象已授予但尚未解除限售的限制性股票251.40万股，公司终止实施2018年限制性股票激励计划并回购注销已授予但尚未解除限售的其他剩余限制性股票318.60万股，本次全部回购注销已授予但尚未解除限售的限制性股票合计570万股，公司总股本由1,243,535,239股减至1,237,835,239股。

股份变动的批准情况

适用 不适用

2020年1月13日、2020年2月10日分别召开了第四届董事会第十次（临时）会议和第四届监事会第九次（临时）会议、2020年第一次临时股东大会，审议通过了《关于回购注销不符合激励条件激励对象的限制性股票并终止实施2018年限制性股票激励计划暨回购注销已授予但尚未解除限售的全部限制性股票的议案》，同意公司回购注销4名离职激励对象已授予但尚未解除限售的限制性股票251.40万股，同意公司终止实施2018年限制性股票激励计划并回购注销已授予但尚未解除限售的其他剩余限制性股票318.60万股，本次全部回购注销已授予但尚未解除限售的限制性股票合计570万股，占公司当时总股本的0.46%。

股份变动的过户情况

适用 不适用

2020年4月14日，570万股限制性股票已在中国证券登记结算有限责任公司深圳分公司完成注销手续。

股份回购的实施进展情况

适用 不适用

公司于2019年5月10日召开的第四届董事会第六次（临时）会议，审议通过了《关于采用集中竞价方式回购公司股份的方案》，并于2019年5月15日披露了《回购股份报告书》。公司于2019年5月17日首次通过股份回购专用证券账户以集中竞价交易方式回购公司股份，截至2020年5月9日，公司累计回购公司股份25,799,400股，占公司当时总股本的2.08%，最高成交价为9.30元/股，最低成交价为6.27元/股，成交总金额为197,949,632.06元（不含交易费用）。具体内容详见公司在2020年5月12日披露于《中国证券报》、《上海证券报》、《证券时报》、《证券日报》和公司指定信息披露网站巨潮资讯网

http://www.cninfo.com.cn的《关于股份回购实施结果暨股份变动的公告》（公告编号：2020-078）。

采用集中竞价方式减持回购股份的实施进展情况

适用 不适用

股份变动对最近一年和最近一期基本每股收益和稀释每股收益、归属于公司普通股股东的每股净资产等财务指标的影响

适用 不适用

按新股本1,237,835,239股，公司2019年度每股收益为-1.98元/股。

公司认为必要或证券监管机构要求披露的其他内容

适用 不适用

2、限售股份变动情况

适用 不适用

单位：股

股东名称	期初限售股数	本期增加限售股数	本期解除限售股数	期末限售股数	限售原因	解除限售日期
戴兵	1,038,000			0	无	无
周建孚	300,000			0	无	无
李贲	288,000			0	无	无
鲁浩	186,000			0	无	无
洪晓明	60,000			0	无	无
亓秀美	60,000			0	无	无
核心技术及业务等管理人 18 人	3,768,000			0	无	无
合计	5,700,000	0	0	0	--	--

二、证券发行与上市情况

1、报告期内证券发行（不含优先股）情况

适用 不适用

2、公司股份总数及股东结构的变动、公司资产和负债结构的变动情况说明

适用 不适用

2020年4月公司完成了对已授予但尚未解除限售的570万股限制性股票的回购注销。公司股份总数由1,243,535,239股减少至1,237,835,239股。

3、现存的内部职工股情况

适用 不适用

三、股东和实际控制人情况

1、公司股东数量及持股情况

单位：股

报告期末普通股股东总数	50,324	年度报告披露日前上一月末普通股股东总数	55,833	报告期末表决权恢复的优先股股东总数(如有)(参见注8)	0	年度报告披露日前上一月末表决权恢复的优先股股东总数(如有)(参见注8)	0	
持股 5% 以上的股东或前 10 名股东持股情况								
股东名称	股东性质	持股比例	报告期末持股数量	报告期内增减变动情况	持有有限售条件的股份数量	持有无限售条件的股份数量	质押或冻结情况	
							股份状态	数量
青岛海立控股有限公司	境内非国有法人	19.53%	241,775,600			241,775,600	质押	92,900,000
北京博升优势科技发展有限公司	境内非国有法人	14.23%	176,136,387	-80,164,535		176,136,387	质押	144,417,411
银联商务股份有限公司	境内非国有法人	6.76%	83,658,000	-4,402,100		83,658,000		
青岛天晨投资有限公司	境内非国有法人	6.24%	77,200,000	-11,900,000		77,200,000	质押	6,500,000
申万宏源证券—证券行业支持民企发展系列之申万宏源 FOF 单一资产管理计划—证券行业支持民企发展之申万宏源 2 号单一资产管理+	其他	4.61%	57,022,587	57,022,587		57,022,587		
北京东富新投融资管理中心(有限合伙)	境内非国有法人	2.08%	25,801,406			25,801,406		
中国移动通信集团有限公司	国有法人	2.08%	25,769,351	-16,160,249		25,769,351		
东富(北京)投资管理有限公司	境内非国有法人	1.65%	20,383,000			20,383,000		
深圳市华富源投资中心(有限合伙)	境内非国有法人	0.98%	12,120,900	-9,549,200		12,120,900		

上海子午投资管理 有限公司—子 午启程一号私募 证券投资基金	其他	0.96%	11,900,000	11,900,000		11,900,000	
战略投资者或一般法人因配售新股 成为前 10 名股东的情况（如有）（参 见注 3）	至报告期末，公司前十名股东中北京东富新投投资管理中心（有限合伙）所持公司股份来自于公司在 2016 年度非公开发行新股，该部分新增股份的上市日为 2016 年 11 月 18 日，限售期为股份上市之日起 12 个月，已于 2017 年 11 月 20 日解除限售并上市流通。						
上述股东关联关系或一致行动的说明	公司股东青岛海立控股有限公司的股东孙刚先生和刘国平女士是夫妻关系，分别与青岛天晨投资有限公司的控股股东孙震先生是父子、母子关系，两公司属一致行动人。北京东富新投投资管理中心（有限合伙）由东富（北京）投资管理有限公司投资成立。除以上情况外，公司未知上述股东中的其他股东是否存在关联关系，也未知是否属于一致行动人。						
前 10 名无限售条件股东持股情况							
股东名称	报告期末持有无限售条件股份数量	股份种类					
		股份种类	数量				
青岛海立控股有限公司	241,775,600	人民币普 通股	241,775,600				
北京博升优势科技发展有限公司	176,136,387	人民币普 通股	176,136,387				
银联商务股份有限公司	83,658,000	人民币普 通股	83,658,000				
青岛天晨投资有限公司	77,200,000	人民币普 通股	77,200,000				
申万宏源证券—证券行业支持民企 发展系列之申万宏源 FOF 单一资产 管理计划—证券行业支持民企发展 之申万宏源 2 号单一资产管理+	57,022,587	人民币普 通股	57,022,587				
北京东富新投投资管理中心（有限合 伙）	25,801,406	人民币普 通股	25,801,406				
中国移动通信集团有限公司	25,769,351	人民币普 通股	25,769,351				
东富（北京）投资管理有限公司	20,383,000	人民币普 通股	20,383,000				
深圳市华富源投资中心（有限合伙）	12,120,900	人民币普 通股	12,120,900				
上海子午投资管理有限公司—子午 启程一号私募证券投资基金	11,900,000	人民币普 通股	11,900,000				
前 10 名无限售流通股股东之间，以	公司股东青岛海立控股有限公司的股东孙刚先生和刘国平女士是夫妻关系，分别与青						

及前 10 名无限售流通股股东和前 10 名股东之间关联关系或一致行动的说明	岛天晨投资有限公司的控股股东孙震先生是父子、母子关系，两公司属一致行动人。北京东富新投投资管理中心（有限合伙）由东富（北京）投资管理有限公司投资成立。除以上情况外，公司未知上述股东中的其他股东是否存在关联关系，也未知是否属于一致行动人。
前 10 名普通股股东参与融资融券业务情况说明（如有）（参见注 4）	青岛海立控股有限公司通过证券公司客户信用交易担保证券账户持有 111,900,000 股，青岛天晨投资有限公司通过证券公司客户信用交易担保证券账户持有 25,000,000 股。

公司前 10 名普通股股东、前 10 名无限售条件普通股股东在报告期内是否进行约定购回交易

是 否

公司前 10 名普通股股东、前 10 名无限售条件普通股股东在报告期内未进行约定购回交易。

2、公司控股股东情况

控股股东性质：自然人控股

控股股东类型：法人

控股股东名称	法定代表人/单位负责人	成立日期	组织机构代码	主要经营业务
青岛海立控股有限公司	孙刚	2003 年 12 月 05 日	91370282756908799L	以自有资金对外投资。
控股股东报告期内控股和参股的其他境内外上市公司的股权情况	无			

控股股东报告期内变更

适用 不适用

公司报告期控股股东未发生变更。

3、公司实际控制人及其一致行动人

实际控制人性质：境内自然人

实际控制人类型：自然人

实际控制人姓名	与实际控制人关系	国籍	是否取得其他国家或地区居留权
孙刚	本人	中国	否
刘国平	本人	中国	否
主要职业及职务	截止报告期末，刘国平女士主要职务情况请见本报告第九节“三、任职情况”中刘国平个人简历部分；孙刚先生：中国国籍，无境外永久居留权，男，1960 年出生，大专学历，经济师。曾任海立钢制品董事长。现任海立控股执行董事兼总经理、青岛博苑房地产开发有限公司执行董事兼总经理、青岛海基置业有限公司执行董事兼总经理、青岛市即墨区海立达小额贷款有限公司董事长。		
过去 10 年曾控股的境内外上市公司情况	无		

实际控制人报告期内变更

适用 不适用

公司报告期实际控制人未发生变更。

公司与实际控制人之间的产权及控制关系的方框图

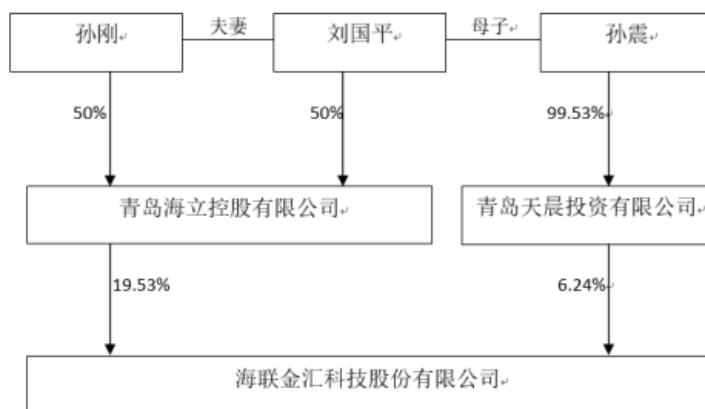

实际控制人通过信托或其他资产管理方式控制公司

适用 不适用

4、其他持股在 10%以上的法人股东

适用 不适用

法人股东名称	法定代表人/单位负责人	成立日期	注册资本	主要经营业务或管理活动
北京博升优势科技发展有限公司	伍雯弘	2000 年 05 月 09 日	13,000.6723 万人民币	计算机软硬件技术开发；计算机网络的技术开发、技术转让、技术咨询、技术服务；计算机系统集成；电脑动画设计；承办展览展示活动；计算机技术培训；销售计算机、软件及辅助设备；因特网信息服务业务（除新闻、出版、教育、医疗保健、药品、医疗器械和 BBS 以外的内容）；第二类增值电信业务中的信息服务业务（仅含移动网增值电信业务）；互联网信息服务；从事互联网文化活动。（企业依法自主选择经营项目，开展经营活动；从事互联网文化活动、互联网信息服务以及依法须经批准的项目，

				经相关部门批准后依批准的内容开展经营活动；不得从事本市产业政策禁止和限制类项目的经营活动。)
--	--	--	--	--

5、控股股东、实际控制人、重组方及其他承诺主体股份限制减持情况

适用 不适用

第七节 优先股相关情况

适用 不适用

报告期公司不存在优先股。

第八节 可转换公司债券相关情况

适用 不适用

报告期公司不存在可转换公司债券。

第九节 董事、监事、高级管理人员和员工情况

一、董事、监事和高级管理人员持股变动

姓名	职务	任职状态	性别	年龄	任期起始日期	任期终止日期	期初持股数（股）	本期增持股份数量（股）	本期减持股份数量（股）	其他增减变动（股）	期末持股数（股）
刘国平	董事长、 总裁	现任	女	58	2009年 04月13 日	2021年 10月28 日					
吴鹰	董事	现任	男	62	2016年 12月12 日	2021年 10月28 日					
洪晓明	董事	现任	女	58	2015年 10月29 日	2021年 10月28 日	60,000			-60,000	0
周建孚	董事、副 总裁	现任	男	44	2013年 11月27 日	2021年 10月28 日	386,100			-300,000	86,100
范厚义	董事	现任	男	41	2018年 10月29 日	2021年 10月28 日					
李贲	董事、副 总裁	现任	男	48	2018年 04月25 日	2021年 10月28 日	288,000			-288,000	0
孙震	董事、副 总裁	现任	男	34	2018年 10月29 日	2021年 10月28 日					
徐国亮	独立董事	现任	男	58	2015年 09月29 日	2021年 10月28 日					
朱宏伟	独立董事	现任	男	54	2015年 09月29 日	2021年 10月28 日					
张鹏	独立董事	现任	女	57	2015年 09月29 日	2021年 10月28 日					
万明	独立董事	现任	男	40	2018年	2021年					

					10月29日	10月28日					
杨良刚	监事会主席	现任	男	53	2017年04月27日	2021年10月28日					
王治军	监事	现任	男	47	2015年09月29日	2021年10月28日					
王晶	监事	现任	女	40	2015年09月29日	2021年10月28日					
于铁军	副总裁	现任	男	43	2015年09月29日	2021年10月28日					
鲁浩	副总裁	现任	男	47	2015年09月29日	2021年10月28日	186,000			-186,000	0
亓秀美	董秘、副总裁	现任	女	38	2018年10月29日	2021年10月28日	60,000			-60,000	0
陈军	财务负责人、副总裁	现任	男	50	2019年07月01日	2021年10月28日					
合计	--	--	--	--	--	--	980,100	0	0	-894,000	86,100

二、公司董事、监事、高级管理人员变动情况

适用 不适用

三、任职情况

公司现任董事、监事、高级管理人员专业背景、主要工作经历以及目前在公司的主要职责

1、董事简介：

刘国平女士：中国国籍，无境外永久居留权，女，1963年出生，中共党员，工商管理硕士，经济师。曾任青岛海立钢制品有限公司总经理、监事，青岛海立美达钢制品有限公司董事长兼总经理。现任本公司董事长兼总裁，同时兼任青岛海联金汇电机有限公司执行董事、联动数科（北京）科技有限公司董事、湖北海立田汽车部件有限公司董事长、湖北海立美达汽车有限公司董事长、青岛市即墨区海立达小额贷款有限公司董事、青岛海立控股有限公司监事、青岛海基置业有限公司监事，其在本公司任董事长的任期自2009年4月至今。

吴鹰先生：中国国籍，无境外永久居留权，男，1959年出生，研究生学历。现任本公司董事，同时兼任中泽嘉盟投资有限公司董事长、北京中泽启天投资中心（有限合伙）执行事务合伙人、北京博升优势科技发展有限公司董事长、中嘉博创信息技术股份有限公司董事长、卓尔智联集团有限公司独立非执行董事、众安在线财产保险股份有限公司独立非执行董事、中诚信征信有限公司董事、华谊兄弟传媒股份有限公司监事会主席、北京通泰泽祥管理咨询有限公司董事兼总经理、北京阿尤

卡健康科技有限公司董事、北京诸元数据科技有限公司董事、上海褚石企业管理咨询中心（有限合伙）执行事务合伙人、天津中泽嘉盟投资咨询有限公司执行董事兼经理、孝昌智汇投资中心（有限合伙）执行事务合伙人以及上海稳实投资管理中心（普通合伙）执行事务合伙人。其在本公司任董事的任期自2016年12月至今。

洪晓明女士：中国国籍，无境外永久居留权，女，1963年出生，中共党员，工商管理硕士，非执业注册会计师。曾任本公司副总裁兼财务负责人、青岛海尔股份有限公司财务总监、中联重科股份有限公司副总裁兼财务负责人、青岛碱业股份有限公司独立董事。现任公司董事，同时兼任青岛康普顿科技股份有限公司独立董事、青岛蔚蓝生物股份有限公司独立董事、青岛丰光精密机械股份有限公司独立董事、德仕能源科技集团股份有限公司独立董事，其在本公司任董事的任期自2015年9月至今。

周建孚先生：中国国籍，无境外永久居留权，男，1977年出生，博士学历，EMBA在读。历任METAL ONE CORPORATION 青岛事务所营业经理，METAL ONE CORPORATION 薄板电机钢材部主任、本公司董事会秘书。现任本公司董事、副总裁，兼任青岛高创澳海股权投资管理有限公司董事，其在本公司任董事的任期自2013年11月至今。

李贲先生：中国国籍，无境外永久居留权，男，1973年出生，拥有北京理工大学工学学士学位和北京大学国家发展研究院EMBA硕士学位。现任公司董事、副总裁，同时兼任联动数科（北京）科技有限公司董事长、北京金玉联汇科技有限公司董事长、济南广盈商业保理有限公司执行董事、联动优势科技有限公司总经理、上海韬彤企业管理咨询合伙企业（有限合伙）执行事务合伙人，其在本公司任董事的任期自2018年4月至今。

范厚义先生：中国国籍，无境外永久居留权，男，1980年出生，本科学历，经济学学士。历任银联商务有限公司计划财务部业务经理、高级经理、助理总经理、副总经理。现任本公司董事，同时兼任银联商务股份有限公司监事兼计划财务部总经理、重庆中金同盛小额贷款有限公司董事，其在本公司任董事的任期自2018年10月至今。

孙震先生：中国国籍，无境外永久居留权，男，1987年出生，本科学历。现任本公司董事、副总裁，同时兼任联动云通信科技（北京）有限公司执行董事、联动优势科技有限公司执行董事、联动优势（北京）数字科技有限公司董事、青岛联动优势信息服务有限公司执行董事及总经理、九州环球国际融资租赁（天津）有限公司副董事长、海联金汇（北京）金融科技有限公司监事、青岛天晨投资有限公司执行董事、青田大川信息科技有限公司董事、广东盈生力健康科技有限公司董事、青岛甲乙丙丁信息技术企业（有限合伙）执行事务合伙人，其在本公司任董事的任期自2018年10月至今。

徐国亮先生：中国国籍，无境外永久居留权，男，1963年出生，中共党员，博士学历。曾任山东大学社会发展学院副院长，现任本公司独立董事、山东大学道德与法律教研室主任、华平信息技术股份有限公司独立董事。

朱宏伟先生：中国国籍，有境外永久居留权，男，1967年出生，曾任美国普拉戈电动科技有限公司总经理、山东省智慧机器人研究所所长、青岛高创澳海股权投资管理有限公司副总经理。现任本公司独立董事，同时兼任普拉格科技（深圳）有限公司执行董事兼总经理、长沙普拉格科技有限公司执行董事及总经理、速渡智能医疗科技（上海）有限公司监事、苏州甲壳虫机器人智能科技有限责任公司执行董事。

张鹏女士：中国国籍，无境外永久居留权，女，1964年出生，硕士学历，非执业注册会计师，现任本公司独立董事、青岛大学经济学院副教授，同时兼任青岛城市传媒股份有限公司独立董事。

万明先生：中国国籍，无境外永久居留权，男，1981年出生，本科学历。曾于平安、长江养老保险从事企业年金和公司律师工作，于上海中夏旭波事务所担任专职律师，于北京市中银（上海）律师事务所担任高级合伙人。现任本公司独立董事、北京市浩天信和（上海）律师事务所高级合伙人，同时兼任东吴人寿保险股份有限公司独立董事、中国保险资产管理业协会法律专家库成员、浦东新区专业人民调解中心特邀调解员、宁波仲裁委员会、南通仲裁委员会和鹤岗仲裁委员会仲裁员。

2、监事简介：

杨良刚先生：中国国籍，男，1968年出生，大学本科学历，无境外永久居留权。曾任中泽嘉盟投资有限公司投资部总经理、软银中国创业投资有限公司投资总监、立昂技术股份有限公司董事，现任本公司监事会主席、北京博升优势科技发展有限公司副总裁、联动优势商业保理有限公司执行董事、宁波保税区坤博股权投资合伙企业（普通合伙）执行事务合伙人，本公司监事会主席任期自2017年4月至今。

王治军先生：中国国籍，男，1974年出生，本科学历。曾任浙江吉利控股集团高级项目经理，现任本公司监事兼助理总裁、联动优势科技有限公司监事、青岛海联金汇电机有限公司监事、联动数科（北京）科技有限公司监事、湖北海立田汽车零部件有限公司监事、湖北海立美达汽车有限公司监事、济南广盈商业保理有限公司总经理，本公司任期自2015年9月至今。

王晶女士：中国国籍，无境外永久居留权，女，1981年出生，本科学历，曾任宁波泰鸿机电有限公司综合办主任，现任

本公司监事兼任内控部长，本公司任期自2015年9月至今。

3、高级管理人员简介

刘国平女士：现任本公司总裁，详见董事会成员简介。

周建孚先生：现任本公司副总裁，详见董事会成员简介。

李贲先生：现任本公司副总裁，详见董事会成员简介。

陈军先生：中国国籍，无境外永久居留权；男，1971年出生，研究生学历、硕士学位，中国注册会计师、注册资产评估师、注册税务师。历任新疆宏昌会计师事务所评估部经理、分所所长、宏昌（北京）会计师事务所筹备处、新疆宏昌天圆会计师事务所总经理助理、新疆康隆科技发展有限公司财务总监、新疆特变电工自控设备有限公司财务总监、特变电工股份有限公司内部风险控制专家、德力西新疆交通运输集团股份有限公司财务副总监、财务总监。现任本公司副总裁、财务负责人。

于铁军先生：中国国籍，无境外永久居留权，男，1978年出生，物流工程硕士，曾任吉利集团部件公司经理助理，现任本公司副总裁，兼任上海和达汽车配件有限公司执行董事兼总经理、宁德和达汽车配件有限公司执行董事兼总经理、天津和达汽车配件有限公司执行董事兼总经理、梅州和达汽车配件有限公司执行董事兼总经理、宁波泰鸿机电有限公司执行董事、浙江海联金汇汽车零部件有限公司执行董事、宁波泰鸿冲压件有限公司执行董事、宝鸡泰鸿机电有限公司执行董事、宁波海立美达汽车部件有限公司执行董事、青岛海立美达模具有限公司执行董事、枣庄海联金汇汽车装备有限公司执行董事、青岛海联金汇汽车零部件有限公司执行董事、柳州市海联金汇汽车零部件有限公司执行董事兼总经理、青岛海联金汇精密机械制造有限公司执行董事、上海海联金汇汽车零部件有限公司执行董事、襄阳海联金汇永喆热冲压汽车零部件有限公司执行董事兼总经理。

鲁浩先生：中国国籍，无境外永久居留权，男，1974年出生，中共党员，工商管理硕士。曾任力源集团公司副总经理、本公司董事，现任本公司副总裁兼人力资源总监。

亓秀美女士：中国国籍，无境外永久居留权，女，1983年出生，本科学历，EMBA在读。曾任青岛海立美达钢制品有限公司办公室秘书、本公司证券事务代表、职工代表监事、法务部长，现任本公司副总裁、董事会秘书，同时兼任联动数科（北京）科技有限公司董事、湖北海立田汽车部件有限公司董事、湖北海立美达汽车有限公司董事、青岛海立美达科技有限公司监事。

在股东单位任职情况

√ 适用 □ 不适用

任职人员姓名	股东单位名称	在股东单位担任的职务	任期起始日期	任期终止日期	在股东单位是否领取报酬津贴
刘国平	青岛海立控股有限公司	监事	2003年12月01日		否
吴鹰	北京博升优势科技发展有限公司	董事长	2012年09月01日		否
杨良刚	北京博升优势科技发展有限公司	副总裁	2013年10月09日		是
范厚义	银联商务股份有限公司	监事、计划财务部总经理	2017年04月14日		是
孙震	青岛天晨投资有限公司	执行董事	2008年12月31日		否
在股东单位任职情况的说明	无				

在其他单位任职情况

√ 适用 □ 不适用

任职人员姓名	其他单位名称	在其他单位担任的职务	任期起始日期	任期终止日期	在其他单位是否领取报酬津贴
刘国平	青岛海联金汇电机有限公司	执行董事			否
刘国平	湖北海立美达汽车有限公司	董事长			否
刘国平	湖北海立田汽车部件有限公司	董事长			否
刘国平	联动数科（北京）科技有限公司	董事			否
刘国平	青岛海基置业有限公司	监事			否
刘国平	青岛市即墨区海立达小额贷款有限公司	董事			否
吴鹰	中泽嘉盟投资有限公司	董事长			否
吴鹰	北京中泽启天投资中心（有限合伙）	执行事务合伙人			否
吴鹰	中嘉博创信息技术股份有限公司	董事长			是
吴鹰	卓尔智联集团有限公司	独立董事			是
吴鹰	众安在线财产保险股份有限公司	独立董事			是
吴鹰	中诚信征信有限公司	董事			否
吴鹰	华谊兄弟传媒股份有限公司	监事会主席			否
吴鹰	北京通泰泽祥管理咨询有限公司	执行董事、经理			否
吴鹰	北京阿尤卡健康科技有限公司	董事			否
吴鹰	北京诸元数据科技有限公司	董事			否
吴鹰	上海褚石企业管理咨询中心（有限合伙）	执行事务合伙人			否
吴鹰	天津中泽嘉盟投资咨询有限公司	执行董事、经理			否
吴鹰	孝昌智汇投资中心（有限合伙）	执行事务合伙人			否
吴鹰	上海稳实投资管理中心（普通合伙）	执行事务合伙人			否
洪晓明	青岛蔚蓝生物股份有限公司	独立董事			是
洪晓明	青岛康普顿科技股份有限公司	独立董事			是
洪晓明	青岛丰光精密机械股份有限公司	独立董事			是
洪晓明	德仕能源科技集团股份有限公司	独立董事			是
周建孚	青岛高创澳海股权投资管理有限公司	董事			否
李贲	上海韬彤企业管理咨询合伙企业（有限合伙）	执行事务合伙人			否
李贲	联动数科（北京）科技有限公司	董事长			否

李贲	联动优势科技有限公司	总经理			是
李贲	济南广盈商业保理有限公司	执行董事			否
李贲	北京金玉联汇科技有限公司	董事长			否
范厚义	重庆中金同盛小额贷款有限公司	董事			否
孙震	联动优势科技有限公司	执行董事			是
孙震	海联金汇（北京）金融科技有限公司	监事			否
孙震	联动云通信科技（北京）有限公司	执行董事			否
孙震	青岛联动优势信息服务有限公司	执行董事兼经理			否
孙震	青田大川信息科技有限公司	董事			否
孙震	广东盈生力健康科技有限公司	董事			否
孙震	联动数科（北京）科技有限公司	董事			否
孙震	青岛甲乙丙丁信息技术企业（有限合伙）	执行事务合伙人			否
徐国亮	山东大学	道德与法律教研室主任			是
徐国亮	华平信息技术股份有限公司	独立董事			是
朱宏伟	普拉格科技（深圳）有限公司	执行董事、总经理			否
朱宏伟	速渡智能医疗科技（上海）有限公司	监事			否
朱宏伟	苏州甲壳虫机器人智能科技有限责任公司	执行董事			否
朱宏伟	长沙普拉格科技有限公司	执行董事、总经理			否
张鹏	青岛大学经济学院	副教授			是
张鹏	青岛城市传媒股份有限公司	独立董事			是
杨良刚	联动优势商业保理有限公司	董事长			否
杨良刚	宁波保税区坤博股权投资合伙企业（普通合伙）	合伙人			否
王治军	联动优势科技有限公司	监事			否
王治军	青岛海联金汇电机有限公司	监事			否
王治军	联动数科（北京）科技有限公司	监事			否
王治军	湖北海立田汽车部件有限公司	监事			否
王治军	湖北海立美达汽车有限公司	监事			否
王治军	济南广盈商业保理有限公司	总经理			否
于铁军	上海和达汽车配件有限公司	执行董事兼			是

		总经理			
于铁军	宁波泰鸿机电有限公司	执行董事			否
于铁军	宁德和达汽车配件有限公司	执行董事兼 总经理			否
于铁军	天津和达汽车配件有限公司	执行董事兼 总经理			否
于铁军	梅州和达汽车配件有限公司	执行董事兼 总经理			否
于铁军	浙江海联金汇汽车零部件有限公司	执行董事			否
于铁军	宁波泰鸿冲压件有限公司	执行董事			否
于铁军	宝鸡泰鸿机电有限公司	执行董事			否
于铁军	宁波海立美达汽车部件有限公司	执行董事			否
于铁军	青岛海立美达模具有限公司	执行董事			否
于铁军	枣庄海联金汇汽车装备有限公司	执行董事			否
于铁军	青岛海联金汇汽车零部件有限公司	执行董事			否
于铁军	柳州市海联金汇汽车零部件有限公司	执行董事兼 总经理			否
于铁军	青岛海联金汇精密机械制造有限公司	执行董事			否
于铁军	上海海联金汇汽车零部件有限公司	执行董事			否
于铁军	襄阳海联金汇永喆热冲压汽车零部件有限公司	执行董事兼 总经理			否
万明	北京市浩天信和律师事务所上海分所	高级合伙人			是
万明	东吴人寿保险股份有限公司	独立董事			是
亓秀美	青岛海立美达科技有限公司	监事			否
亓秀美	湖北海立田汽车部件有限公司	董事			否
亓秀美	湖北海立美达汽车有限公司	董事			否
亓秀美	联动数科（北京）科技有限公司	董事			否
在其他单位任 职情况的说明	无				

公司现任及报告期内离任董事、监事和高级管理人员近三年证券监管机构处罚的情况

适用 不适用

四、董事、监事、高级管理人员报酬情况

董事、监事、高级管理人员报酬的决策程序、确定依据、实际支付情况

1、决策程序：公司董事、监事和高级管理人员的年度报酬的决策是由公司董事会薪酬与考核委员会严格按照《海联金汇科技股份有限公司董事会薪酬与考核委员会实施细则》的相关规定来执行，制定董事及高级管理人员薪酬计划并提交董事会及股东大会来决策实施。

2、确定依据：2010年2月12日，公司第一届董事会第五次会议制定并通过了《青岛海立美达股份有限公司董事会薪酬与考核委员会实施细则》，自公司2009年度股东大会决议设立公司董事会专门委员会之日起施行；2011年1月20日，公司第一届董事会第八次会议审议通过的《关于调整公司独立董事津贴的议案》，确定了公司第一届董事会独立董事2011年1月1日起的薪酬；2012年度，公司新修订了《青岛海立美达股份有限公司薪酬管理办法》，2014年度，公司人力资源部制定了《青岛海立美达股份有限公司岗位薪级调整管理办法》、《青岛海立美达股份有限公司岗位分段分级管理制度》，公司薪酬与考核委员会对此进行了审议；2016年3月8日，公司第三届董事会第六次会议审议通过了《关于调整公司独立董事津贴的议案》，确定了公司第三届董事会独立董事2016年4月1日起的薪酬，2017年，公司人力资源部对《绩效考核管理制度》、《新客户开发激励方案》进行了修订，并经公司董事会薪酬与考核委员会审议准予实施。

公司报告期内董事、监事和高级管理人员报酬情况

单位：万元

姓名	职务	性别	年龄	任职状态	从公司获得的税前报酬总额	是否在公司关联方获取报酬
刘国平	董事长、总裁	女	58	现任	44.24	否
吴鹰	董事	男	62	现任	0	是
洪晓明	董事	女	58	现任	21.92	是
周建孚	董事、副总裁	男	44	现任	33.5	否
范厚义	董事	男	41	现任	0	是
李贲	董事、副总裁	男	48	现任	111.53	否
孙震	董事、副总裁	男	34	现任	48.21	否
徐国亮	独立董事	男	58	现任	7	是
朱宏伟	独立董事	男	54	现任	7	否
张鹏	独立董事	女	57	现任	7	是
万明	独立董事	男	40	现任	7	是
杨良刚	监事会主席	男	53	现任	0	是
王治军	监事	男	47	现任	14.55	否
王晶	监事	女	40	现任	15.4	否
陈军	财务负责人、副总裁	男	50	现任	28.54	否
于铁军	副总裁	男	43	现任	41.61	否
鲁浩	副总裁	男	47	现任	21.27	否
亓秀美	董秘、副总裁	女	38	现任	18.99	否
合计	--	--	--	--	427.76	--

公司董事、高级管理人员报告期内被授予的股权激励情况

适用 不适用

五、公司员工情况

1、员工数量、专业构成及教育程度

母公司在职员工的数量（人）	261
主要子公司在职员工的数量（人）	3,387
在职员工的数量合计（人）	3,648
当期领取薪酬员工总人数（人）	5,563
母公司及主要子公司需承担费用的离退休职工人数（人）	26
专业构成	
专业构成类别	专业构成人数（人）
生产人员	2,035
销售人员	407
技术人员	798
财务人员	112
行政人员	296
合计	3,648
教育程度	
教育程度类别	数量（人）
研究生及以上	79
本科	687
本科以下	2,882
合计	3,648

2、薪酬政策

（1）公平性原则：公司通过实施系统科学的职位评估，形成了公司的内部职级体系，体现按岗位价值付薪的理念。

（2）竞争性原则：公司通过不定期参与市场薪酬调研，参照目标市场的薪酬数据和公司的实际状况来定位公司的薪酬水平，确保公司薪酬在市场上的竞争力。

（3）全面薪酬原则：公司倡导全面薪酬的理念，即薪酬不但包括直接的货币形式(直接薪酬)和可转化为货币的其他形式(间接薪酬)，还包括较舒适的办公环境、良好的职业发展机会、富有挑战性和成就感的工作等难以用货币来衡量的形式。

3、培训计划

1) 管理类培训：后备人才培养项目，新晋经理培训培养项目，领导力提升培训培养项目，中高层、高层领导力研讨项目。

2) 专业类培训：金融科技领域、智能制造领域各自细分行业专业培训。

3) 其他类：新员工培训、企业文化落地类项目、内训师培养等。

4、劳务外包情况

√ 适用 □ 不适用

劳务外包的工时总数（小时）	236,226
劳务外包支付的报酬总额（元）	12,965,380.89

第十节 公司治理

一、公司治理的基本状况

报告期内，公司严格按照《公司法》、《证券法》、《上市公司治理准则》、《深圳证券交易所股票上市规则》、《深圳证券交易所上市公司规范运作指引》和中国证监会有关法律法规等的要求，不断完善公司治理结构，建立健全内部管理和控制制度，持续深入开展公司治理活动，以进一步规范公司运作，提高了公司治理水平。

报告期内，公司及时修订了公司《章程》、《董事会议事规则》、《股东大会议事规则》、《募集资金使用管理办法》、《关联交易管理制度》、《对外投资管理制度》、《证券投资管理制度》、《对外提供财务资助管理制度》，制定了《商誉减值测试内部控制制度》，并披露于巨潮资讯网。

公司治理的实际状况与中国证监会发布的有关上市公司治理的规范性文件是否存在重大差异

是 否

公司治理的实际状况与中国证监会发布的有关上市公司治理的规范性文件不存在重大差异。

二、公司相对于控股股东在业务、人员、资产、机构、财务等方面的独立情况

公司自成立以来，严格按照《公司法》、《证券法》等有关法律、法规和公司《章程》的要求规范运作，与控股股东在业务、人员、资产、机构、财务等方面完全分开，具有独立完整的业务及自主经营能力。

1、业务独立情况：公司业务独立于控股股东及其下属企业，拥有独立完整的供应、生产和销售系统，独立开展业务，不依赖于股东或其它任何关联方。公司股东及其他关联方目前业务均与本公司不同，而且向本公司出具了《避免同业竞争的承诺函》。

2、人员独立情况：公司人员、劳动、人事及工资完全独立。公司总裁、执行总裁、副总裁、董事会秘书、财务负责人等高级管理人员均在公司工作并领取薪酬，未在控股股东及其下属企业担任职务和领取报酬。

3、资产独立情况：公司拥有独立于控股股东的生产经营场所，拥有独立完整的资产结构，拥有独立的生产系统、辅助生产系统和配套设施、土地使用权、房屋所有权等资产，拥有独立的采购和销售系统。

4、机构独立情况：公司设立了健全的组织机构体系，独立运作，不存在与控股股东或其职能部门之间的从属关系。

5、财务独立情况：公司有独立的财务会计部门，建立了独立的会计核算体系和财务管理制度，独立进行财务决策。公司独立开设银行账户，独立纳税。

三、同业竞争情况

适用 不适用

四、报告期内召开的年度股东大会和临时股东大会的有关情况

1、本报告期股东大会情况

会议届次	会议类型	投资者参与比例	召开日期	披露日期	披露索引
2020 年第一次临时股东大会	临时股东大会	49.94%	2020 年 02 月 10 日	2020 年 02 月 11 日	证券时报》、《上海证券报》、《中国证券报》、《证券日报》、

					巨潮资讯网 (http://www.cninfo.com.cn)《2020 年第一次临时股东大会决议公告》(公告编号: 202020-023)
2020 年第二次临时股东大会	临时股东大会	53.68%	2020 年 03 月 30 日	2020 年 03 月 31 日	证券时报》、《上海证券报》、《中国证券报》、《证券日报》、巨潮资讯网 (http://www.cninfo.com.cn)《2020 年第二次临时股东大会决议公告》(公告编号: 202020-049)
2019 年年度股东大会	年度股东大会	60.95%	2020 年 05 月 19 日	2020 年 05 月 20 日	证券时报》、《上海证券报》、《中国证券报》、《证券日报》、巨潮资讯网 (http://www.cninfo.com.cn)《2019 年度股东大会决议公告》(公告编号: 2020-082)
2020 年第三次股东大会	临时股东大会	29.36%	2020 年 09 月 07 日	2020 年 09 月 08 日	证券时报》、《上海证券报》、《中国证券报》、《证券日报》、巨潮资讯网 (http://www.cninfo.com.cn)《2020 年第三次临时股东大会决议公告》(公告编号: 202020-116)
2020 年第四次股东大会	临时股东大会	48.29%	2020 年 10 月 27 日	2020 年 10 月 28 日	证券时报》、《上海证券报》、《中国证券报》、《证券日报》、巨潮资讯网 (http://www.cninfo.com.cn)《2020 年第四次临时股东大会决议公告》(公告编号: 2020-134)

2、表决权恢复的优先股股东请求召开临时股东大会

适用 不适用

五、报告期内独立董事履行职责的情况

1、独立董事出席董事会及股东大会的情况

独立董事出席董事会及股东大会的情况							
独立董事姓名	本报告期应参加董事会次数	现场出席董事会次数	以通讯方式参加董事会次数	委托出席董事会次数	缺席董事会次数	是否连续两次未亲自参加董事会会议	出席股东大会次数
徐国亮	8	1	7	0	0	否	5
朱宏伟	8	0	8	0	0	否	5
张鹏	8	4	4	0	0	否	5
万明	8	0	8	0	0	否	5

连续两次未亲自出席董事会的说明

2、独立董事对公司有关事项提出异议的情况

独立董事对公司有关事项是否提出异议

是 否

报告期内独立董事对公司有关事项未提出异议。

3、独立董事履行职责的其他说明

独立董事对公司有关建议是否被采纳

是 否

独立董事对公司有关建议被采纳或未被采纳的说明

现任四位独立董事在报告期内均对公司进行了实地现场考察，了解公司的生产经营情况和财务状况，董事会决议执行情况等，重点关注了公司法人治理、业务发展、规范运作、内部控制、财务管理、关联往来、对外投资、重大担保等情况，并通过电话和邮件，与公司其他董事、高管人员及相关工作人员保持密切联系，了解公司发展动态，关注宏观环境及市场变化对公司的影响，同时也时刻关注电视、报纸和网络等媒介有关公司的宣传和报道，及时获悉公司信息，从而为公司经营发展提出建设性意见，公司采纳了相关建议，并运用于公司经营业务发展。

六、董事会下设专门委员会在报告期内履行职责情况

1、董事会战略委员会履职情况

2020年度，公司第四届董事会战略委员会共召开了2次会议：1) 基于“全球视野、客户导向、创新驱动、价值多赢”的战略目标，公司第四届董事会战略委员会根据国内经济形势、行业发展趋势等因素，制定了公司第三方支付、数字科技、移动信息、跨境支付、运营商计费结算服务的经营方针，继续深化乘用车配件产业发展，持续优化原有产品结构，提升产品竞争力，积极布局智能化工厂继续加强内部控制建设，提升公司抗风险能力；2) 新能源、智能驾驶将是汽车行业未来发展趋

势，公司制定的重点拓展新能源汽车零部件和轻量化零部件产品的战略较为成功，且具有可持续性。公司未来应继续加大对新能源、轻量化的研发投入；金融科技板块的各业务线应在原业务的基础上积极进行创新，不断提高竞争力，才能适应当前及未来的行业发展。

2、董事会审计委员会履职情况

2020年度，公司董事会审计委员会共召开了4次会议，对公司审计及聘请外部审计机构等事项给予了合理的建议，就公司提报的计提资产减值准备相关事项，2019年年度、2020年一季度、2020年半年度、2020年三季度财务会计报表及募集资金进行了审议，另外对公司2020年度审计工作进行了部署，并将决议报告报公司董事会。

3、董事会薪酬与考核委员会履职情况

2020年度，公司第四届董事会薪酬与考核委员会共召开了2次会议。1) 因4名激励对象已离职，公司拟向4名离职激励对象回购注销已授予但尚未解除限售的251.40万股限制性股票，因公司终止实施2018年限制性股票激励计划，公司拟回购注销已授予但尚未解除限售的318.60万股限制性股票，合计回购注销限制性股票570万股。公司第四届董事会薪酬与考核委员会同意根据《2018年限制性股票激励计划实施考核管理办法》的相关规定回购注销限制性股票570万股；2) 公司第四届董事会薪酬与考核委员会对公司领薪董事和高级管理人员2019年度的履职情况进行了考评；

4、董事会提名委员会履职情况

2020年度，公司第四届董事会提名委员会共召开了2次会议。1) 公司第四届董事会提名委员会对公司任董事、监事、高级管理人员的任职资格进行了复查；2) 公司第四届董事会提名委员会据相关法律法规、公司经营活动情况、资产规模和股权结构对公司现任董事会的规模和构成进行了审核。

七、监事会工作情况

监事会在报告期内的监督活动中发现公司是否存在风险

是 否

监事会对报告期内的监督事项无异议。

八、高级管理人员的考评及激励情况

公司建立了完善的高级管理人员绩效考评体系和薪酬制度，报告期内，人力资源根据制定的《人工成本管控原则框架》、《调薪指导原则框架》对高级管理人员考评，董事会薪酬与考核委员会负责对高级管理人员的工作能力、履职情况、责任目标完成情况等进行年终考评。

九、内部控制评价报告

1、报告期内发现的内部控制重大缺陷的具体情况

是 否

2、内控自我评价报告

内部控制评价报告全文披露日期	2021年04月16日
内部控制评价报告全文披露索引	内部控制评价报告全文披露索引巨潮资讯网 (http://www.cninfo.com.cn)，《2020年度内部控制评价报告》。
纳入评价范围单位资产总额占公司合并财务报表资产总额的比例	100.00%

纳入评价范围单位营业收入占公司合并财务报表营业收入的比例	100.00%	
缺陷认定标准		
类别	财务报告	非财务报告
定性标准	<p>重大缺陷：1.外部审计发现当期财务报告存在重大错报，公司在运行过程中未能发现该错报；2.公司审计委员会和审计部对内部控制的监督无效；3.公司董事、监事和高级管理人员舞弊行为；4.公司更正已公布的财务报告；5.其他可能影响财务报告使用者正确判断的缺陷。重要缺陷：1.未依照《企业会计准则》及相关规定选择和应用会计政策；2.未建立反舞弊程序和控制措施；3.对于非常规或特殊交易的账务处理没有建立相应的控制机制或没有实施且没有相应的补偿性控制；4.对于期末财务报告过程的控制存在一项或多项缺陷且不能合理保证编制的财务报表达到真实、完整的目标。一般缺陷：除上述重大缺陷、重要缺陷之外的其他控制缺陷。</p>	<p>重大缺陷：1.内部控制评价的结果是重大缺陷未得到整改；2.重要业务缺乏制度控制或制度系统性失效；3.负面消息在全国主要媒体流传，对企业声誉造成重大损害且未澄清；4.受到国家政府部门处罚，或严重违规并被处以重罚或承担刑事责任；5.其他对公司影响重大的情形。重要缺陷：1.内部控制评价的结果是重要缺陷未得到整改；2.重要业务制度控制或制度系统性存在缺陷；3.负面消息在某一区域媒体流传，对企业声誉造成较大损害且未澄清；4.一般违规并被处罚；5.其他对公司影响重大的情形。一般缺陷：1.重要业务制度控制或制度系统性需完善；2.负面消息在公司层面流传，对企业声誉没有造成较大影响；3.轻微违规并已整改；4.除上述重大缺陷、重要缺陷之外的其他控制缺陷。</p>
定量标准	<p>重大缺陷：1.差错金额\geq资产总额 2%；2.差错金额\geq利润总额 5%；重要缺陷：1.资产总额 0.5%\leq差错金额$<$资产总额 2%；2.利润总额 2%\leq差错金额$<$利润总额 5%；一般缺陷：1.差错金额$<$资产总额 0.5%；2.差错金额$<$利润总额 2%</p>	<p>重大缺陷：1.差错金额\geq资产总额 2%；2.差错金额\geq利润总额 5%；重要缺陷：1.资产总额 0.5%\leq差错金额$<$资产总额 2%；2.利润总额 2%\leq差错金额$<$利润总额 5%；一般缺陷：1.差错金额$<$资产总额 0.5%；2.差错金额$<$利润总额 2%</p>
财务报告重大缺陷数量（个）	0	
非财务报告重大缺陷数量（个）	0	
财务报告重要缺陷数量（个）	0	
非财务报告重要缺陷数量（个）	0	

十、内部控制审计报告或鉴证报告

不适用

第十一节 公司债券相关情况

公司是否存在公开发行并在证券交易所上市，且在年度报告批准报出日未到期或到期未能全额兑付的公司债券
否

第十二节 财务报告

一、审计报告

审计意见类型	标准的无保留意见
审计报告签署日期	2021 年 04 月 15 日
审计机构名称	信永中和会计师事务所（特殊普通合伙）
审计报告文号	XYZH/2021JNAA20070
注册会计师姓名	路清、王萍

审计报告正文

海联金汇科技股份有限公司全体股东：

一、审计意见

我们审计了海联金汇科技股份有限公司（以下简称海联金汇）财务报表，包括2020年12月31日的合并及母公司资产负债表，2020年度的合并及母公司利润表、合并及母公司现金流量表、合并及母公司股东权益变动表，以及相关财务报表附注。

我们认为，后附的财务报表在所有重大方面按照企业会计准则的规定编制，公允反映了海联金汇2020年12月31日的合并及母公司财务状况以及2020年度的合并及母公司经营成果和现金流量。

二、形成审计意见的基础

我们按照中国注册会计师审计准则的规定执行了审计工作。审计报告的“注册会计师对财务报表审计的责任”部分进一步阐述了我们在这些准则下的责任。按照中国注册会计师职业道德守则，我们独立于海联金汇，并履行了职业道德方面的其他责任。我们相信，我们获取的审计证据是充分、适当的，为发表审计意见提供了基础。

三、关键审计事项

关键审计事项是我们根据职业判断，认为对本期财务报表审计最为重要的事项。这些事项的应对以对财务报表整体进行审计并形成审计意见为背景，我们不对这些事项单独发表意见。

1. 商誉减值	
关键审计事项	审计中的应对
<p>相关信息披露详见财务报表附注六、16商誉。</p> <p>于2020年12月31日，海联金汇的商誉余额为142,976,216.48元，管理层对商誉至少每年进行减值测试。减值测试要求估计包含商誉的相关资产组的可收回金额，即相关资产组的公允价值减去处置费用后的净额与相关资产组预计未来现金流量的现值两者之中的较高者。在确定相关资产组预计未来现金流量的现值时，需要恰当的预测相关资产组未来现金流的长期平均增长率</p>	<p>我们针对商誉减值的关键审计事项执行的主要审计程序包括：</p> <p>(1) 了解海联金汇商誉减值测试的控制程序，包括了解海联金汇划分的资产组及海联金汇对资产组价值的判定；</p> <p>(2) 评估商誉减值测试的估值方法；</p> <p>(3) 评价商誉减值测试关键假设的适当性；</p> <p>(4) 评价测试所引用参数的合理性。</p>

和合理的确定计算相关资产组预计未来现金流量现值所采用的折现率，这涉及管理层运用重大会计估计和判断，同时考虑商誉对于财务报表整体的重要性，因此我们将商誉减值作为关键审计事项。	
2. 收入确认	
关键审计事项	审计中的应对
<p>公司主营业务含金融科技产业和智能制造产业，公司金融科技板块主要从事第三方支付服务、移动信息服务、互联网营销服务及数字科技服务、金融增值服务业务；智能制造板块主要从事汽车配件、家电配件等产品的生产与销售业务。</p> <p>营业收入是海联集团关键业绩指标，是经营业绩的主要来源，其确认是否准确对公司经营成果影响重大，且不同业务的收入确认方式存在差异，存在管理层为了达到特定目的或期望而操纵收入确认的风险，为此我们将收入确认确定为关键审计事项。</p>	<p>我们拟执行的主要审计程序如下：</p> <p>了解和评价海联公司与收入确认相关内部控制的设计有效性，对关键内部控制的运行有效性实施控制测试；</p> <p>获取不同业务板块的销售或服务合同样本，结合相关合同条款，评价收入确认时点是否符合企业会计准则的规定；</p> <p>结合产品或服务类别，对营业收入月度、年度变动以及毛利率的波动情况执行分析程序；</p> <p>采用抽样方式，检查与收入确认相关的支持性文件。</p> <p>选取客户样本函证本年销售额，对于未回函项目，实施检查期后回款等替代审计程序；</p> <p>选取客户样本实施现场访谈程序，核查与客户交易的真实性；</p> <p>针对资产负债表日前后确认的收入实施截止性测试，判断收入确认期间是否恰当。</p>

四、其他信息

海联金汇管理层(以下简称管理层)对其他信息负责。其他信息包括海联金汇2020年年度报告中涵盖的信息，但不包括财务报表和我们的审计报告。

我们对财务报表发表的审计意见不涵盖其他信息，我们也不对其他信息发表任何形式的鉴证结论。

结合我们对财务报表的审计，我们的责任是阅读其他信息，在此过程中，考虑其他信息是否与财务报表或我们在审计过程中了解到的情况存在重大不一致或者似乎存在重大错报。

基于我们已执行的工作，如果我们确定其他信息存在重大错报，我们应当报告该事实。在这方面，我们无任何事项需要报告。

五、管理层和治理层对财务报表的责任

管理层负责按照企业会计准则的规定编制财务报表，使其实现公允反映，并设计、执行和维护必要的内部控制，以使财务报表不存在由于舞弊或错误导致的重大错报。

在编制财务报表时，管理层负责评估海联金汇的持续经营能力，披露与持续经营相关的事项（如适用），并运用持续经营假设，除非管理层计划清算海联金汇、终止运营或别无其他现实的选择。

治理层负责监督海联金汇的财务报告过程。

六、注册会计师对财务报表审计的责任

我们的目标是对财务报表整体是否不存在由于舞弊或错误导致的重大错报获取合理保证，并出具包含审计意见的审计报告。合理保证是高水平的保证，但并不能保证按照审计准则执行的审计在某一重大错报存在时总能发现。错报可能由于舞弊或错误导致，如果合理预期错报单独或汇总起来可能影响财务报表使用者依据财务报表作出的经济决策，则通常认为错报是重大的。

在按照审计准则执行审计工作的过程中，我们运用职业判断，并保持职业怀疑。同时，我们也执行以下工作：

1. 识别和评估由于舞弊或错误导致的财务报表重大错报风险，设计和实施审计程序以应对这些风险，并获取充分、适当的审计证据，作为发表审计意见的基础。由于舞弊可能涉及串通、伪造、故意遗漏、虚假陈述或凌驾于内部控制之上，未能发现由于舞弊导致的重大错报的风险高于未能发现由于错误导致的重大错报的风险。

2. 了解与审计相关的内部控制，以设计恰当的审计程序。

3. 评价管理层选用会计政策的恰当性和作出会计估计及相关披露的合理性。

4. 对管理层使用持续经营假设的恰当性得出结论。同时，根据获取的审计证据，就可能对海联金汇持续经营能力产生重大疑虑的事项或情况是否存在重大不确定性得出结论。如果我们得出结论认为存在重大不确定性，审计准则要求我们在审计报告中提请报表使用者注意财务报表中的相关披露；如果披露不充分，我们应当发表非无保留意见。我们的结论基于截至审计报告日可获得的信息。然而，未来的事项或情况可能导致海联金汇不能持续经营。

5. 评价财务报表的总体列报、结构和内容（包括披露），并评价财务报表是否公允反映相关交易和事项。

6. 就海联金汇中实体或业务活动的财务信息获取充分、适当的审计证据，以对财务报表发表审计意见。我们负责指导、监督和执行集团审计，并对审计意见承担全部责任。

我们与治理层就计划的审计范围、时间安排和重大审计发现等事项进行沟通，包括沟通我们在审计中识别出的值得关注的内部控制缺陷。

我们还就已遵守与独立性相关的职业道德要求向治理层提供声明，并与治理层沟通可能被合理认为影响我们独立性的所有关系和其他事项，以及相关的防范措施（如适用）。

从与治理层沟通过的事项中，我们确定哪些事项对本期财务报表审计最为重要，因而构成关键审计事项。我们在审计报告中描述这些事项，除非法律法规禁止公开披露这些事项，或在极少数情形下，如果合理预期在审计报告中沟通某事项造成的负面后果超过在公众利益方面产生的益处，我们确定不应在审计报告中沟通该事项。

信永中和会计师事务所(特殊普通合伙)

中国注册会计师：路清
(项目合伙人)

中国注册会计师：王萍

中国 北京

二〇二一年四月十五日

二、财务报表

财务附注中报表的单位为：元

1、合并资产负债表

编制单位：海联金汇科技股份有限公司

2020 年 12 月 31 日

单位：元

项目	2020 年 12 月 31 日	2019 年 12 月 31 日
流动资产：		
货币资金	1,563,446,763.87	1,245,031,925.52
结算备付金	472,371,646.84	446,648,304.40
拆出资金		
交易性金融资产		
衍生金融资产		
应收票据	127,396,285.96	195,338,309.60
应收账款	1,102,540,841.77	1,038,449,611.23
应收款项融资	242,820,058.88	178,721,069.94
预付款项	715,026,646.83	534,435,886.36
应收保费		
应收分保账款		
应收分保合同准备金		
其他应收款	37,384,456.39	257,354,667.42
其中：应收利息		7,961.77
应收股利		
买入返售金融资产		
存货	719,905,296.25	704,479,930.66
合同资产		
持有待售资产		
一年内到期的非流动资产		
其他流动资产	138,286,032.31	174,984,620.81
流动资产合计	5,119,178,029.10	4,775,444,325.94
非流动资产：		
发放贷款和垫款		
债权投资		

其他债权投资		
长期应收款		
长期股权投资		437,772.08
其他权益工具投资	57,826,566.52	55,326,566.52
其他非流动金融资产		
投资性房地产	5,413,452.99	5,748,993.87
固定资产	947,761,557.98	960,060,892.64
在建工程	169,293,020.17	70,792,554.53
生产性生物资产		
油气资产		
使用权资产		
无形资产	383,508,186.32	409,057,318.77
开发支出		
商誉	142,976,216.48	142,976,216.48
长期待摊费用	49,294,058.45	59,304,342.53
递延所得税资产	45,155,282.72	49,273,053.47
其他非流动资产	13,527,577.57	148,701,688.99
非流动资产合计	1,814,755,919.20	1,901,679,399.88
资产总计	6,933,933,948.30	6,677,123,725.82
流动负债：		
短期借款	258,011,135.81	365,749,220.89
向中央银行借款		
拆入资金		
交易性金融负债		
衍生金融负债		
应付票据	896,174,534.03	662,121,401.64
应付账款	663,526,033.71	615,881,114.44
预收款项	217,066.01	185,351,441.50
合同负债	176,568,732.90	
卖出回购金融资产款		
吸收存款及同业存放		
代理买卖证券款		
代理承销证券款		
应付职工薪酬	51,296,548.98	49,203,651.72

应交税费	37,849,816.55	28,533,646.97
其他应付款	93,889,654.36	276,769,219.90
其中：应付利息		1,208,925.83
应付股利		
应付手续费及佣金		
应付分保账款		
持有待售负债		
一年内到期的非流动负债	4,000,000.00	22,000,000.00
其他流动负债	512,973,155.45	453,712,773.26
流动负债合计	2,694,506,677.80	2,659,322,470.32
非流动负债：		
保险合同准备金		
长期借款	30,000,000.00	66,000,000.00
应付债券		
其中：优先股		
永续债		
租赁负债		
长期应付款		
长期应付职工薪酬		
预计负债		
递延收益	119,864,989.93	18,317,959.16
递延所得税负债	26,902,572.44	31,182,555.47
其他非流动负债		
非流动负债合计	176,767,562.37	115,500,514.63
负债合计	2,871,274,240.17	2,774,822,984.95
所有者权益：		
股本	1,237,835,239.00	1,243,535,239.00
其他权益工具		
其中：优先股		
永续债		
资本公积	4,619,567,832.17	4,676,396,959.67
减：库存股	592,449,504.04	658,727,763.28
其他综合收益	-14,429,902.58	-13,094,274.29
专项储备		

盈余公积	135,395,241.26	128,811,704.30
一般风险准备	547,263.96	1,429,109.72
未分配利润	-1,357,650,247.44	-1,565,072,025.14
归属于母公司所有者权益合计	4,028,815,922.33	3,813,278,949.98
少数股东权益	33,843,785.80	89,021,790.89
所有者权益合计	4,062,659,708.13	3,902,300,740.87
负债和所有者权益总计	6,933,933,948.30	6,677,123,725.82

法定代表人：刘国平

主管会计工作负责人：陈军

会计机构负责人：姜春梅

2、母公司资产负债表

单位：元

项目	2020 年 12 月 31 日	2019 年 12 月 31 日
流动资产：		
货币资金	1,011,757,301.87	809,323,447.24
交易性金融资产		
衍生金融资产		
应收票据	41,843,677.31	105,807,206.74
应收账款	333,119,697.29	208,264,334.74
应收款项融资	147,916,173.11	92,537,565.52
预付款项	548,821,455.00	433,569,882.37
其他应收款	416,345,111.62	727,278,013.90
其中：应收利息		
应收股利		
存货	309,303,847.52	292,832,031.33
合同资产		
持有待售资产		
一年内到期的非流动资产		
其他流动资产	2,696,446.12	22,597,871.14
流动资产合计	2,811,803,709.84	2,692,210,352.98
非流动资产：		
债权投资		
其他债权投资		
长期应收款		
长期股权投资	4,745,676,107.76	4,703,333,229.84

其他权益工具投资	13,200,000.00	13,200,000.00
其他非流动金融资产		
投资性房地产	41,093,574.37	
固定资产	8,240,549.67	9,458,346.71
在建工程	20,680,214.40	
生产性生物资产		
油气资产		
使用权资产		
无形资产	39,566,790.67	40,468,414.51
开发支出		
商誉		
长期待摊费用		393,081.73
递延所得税资产	8,727,773.94	13,261,332.64
其他非流动资产	686,479.00	1,564,328.00
非流动资产合计	4,877,871,489.81	4,781,678,733.43
资产总计	7,689,675,199.65	7,473,889,086.41
流动负债：		
短期借款	120,107,546.39	256,016,166.62
交易性金融负债		
衍生金融负债		
应付票据	788,263,852.22	512,503,819.32
应付账款	88,327,041.95	25,291,240.98
预收款项		114,923,373.27
合同负债	109,522,260.93	
应付职工薪酬	694,710.91	410,261.65
应交税费	5,161,290.76	4,344,486.66
其他应付款	149,121,025.30	166,764,840.45
其中：应付利息		
应付股利		
持有待售负债		
一年内到期的非流动负债	4,000,000.00	22,000,000.00
其他流动负债	29,244,555.76	8,893,008.27
流动负债合计	1,294,442,284.22	1,111,147,197.22
非流动负债：		

长期借款	30,000,000.00	66,000,000.00
应付债券		
其中：优先股		
永续债		
租赁负债		
长期应付款		
长期应付职工薪酬		
预计负债		
递延收益		
递延所得税负债		
其他非流动负债		
非流动负债合计	30,000,000.00	66,000,000.00
负债合计	1,324,442,284.22	1,177,147,197.22
所有者权益：		
股本	1,237,835,239.00	1,243,535,239.00
其他权益工具		
其中：优先股		
永续债		
资本公积	4,599,749,956.38	4,657,672,558.95
减：库存股	592,449,504.04	658,727,763.28
其他综合收益	-15,000,000.00	-15,000,000.00
专项储备		
盈余公积	135,395,241.26	128,811,704.30
未分配利润	999,701,982.83	940,450,150.22
所有者权益合计	6,365,232,915.43	6,296,741,889.19
负债和所有者权益总计	7,689,675,199.65	7,473,889,086.41

3、合并利润表

单位：元

项目	2020 年度	2019 年度
一、营业总收入	6,323,989,698.92	5,302,838,701.56
其中：营业收入	6,323,989,698.92	5,302,838,701.56
利息收入		
已赚保费		

手续费及佣金收入		
二、营业总成本	6,139,813,921.85	5,535,403,881.40
其中：营业成本	5,535,267,045.98	4,567,337,281.92
利息支出		
手续费及佣金支出		
退保金		
赔付支出净额		
提取保险责任合同准备金 净额		
保单红利支出		
分保费用		
税金及附加	20,835,103.43	21,442,133.26
销售费用	90,968,051.26	278,681,676.86
管理费用	309,562,780.12	440,535,898.13
研发费用	180,118,604.61	231,172,292.71
财务费用	3,062,336.45	-3,765,401.48
其中：利息费用	18,604,523.45	19,484,442.12
利息收入	16,759,746.99	22,858,078.15
加：其他收益	37,419,141.13	21,430,557.77
投资收益（损失以“-”号填 列）	52,679,477.26	9,465,607.33
其中：对联营企业和合营企业的 投资收益	362,227.92	18,118.88
以摊余成本计量的金融 资产终止确认收益		
汇兑收益（损失以“-”号填列）		
净敞口套期收益（损失以“-” 号填列）		
公允价值变动收益（损失以 “-”号填列）		
信用减值损失（损失以“-”号填 列）	-9,911,510.02	-124,776,916.36
资产减值损失（损失以“-”号填 列）	-8,999,116.92	-2,117,847,670.13
资产处置收益（损失以“-”号填 列）	-727,758.95	1,423,038.73

三、营业利润（亏损以“－”号填列）	254,636,009.57	-2,442,870,562.50
加：营业外收入	11,296,351.14	7,689,578.26
减：营业外支出	12,632,381.50	2,724,740.13
四、利润总额（亏损总额以“－”号填列）	253,299,979.21	-2,437,905,724.37
减：所得税费用	41,955,917.92	19,019,769.06
五、净利润（净亏损以“－”号填列）	211,344,061.29	-2,456,925,493.43
（一）按经营持续性分类		
1.持续经营净利润（净亏损以“－”号填列）	211,344,061.29	-2,456,925,493.43
2.终止经营净利润（净亏损以“－”号填列）		
（二）按所有权归属分类		
1.归属于母公司股东的净利润	213,123,468.90	-2,455,867,198.03
2.少数股东损益	-1,779,407.61	-1,058,295.40
六、其他综合收益的税后净额	-1,335,628.29	-13,878,879.86
归属母公司所有者的其他综合收益的税后净额	-1,335,628.29	-13,878,879.86
（一）不能重分类进损益的其他综合收益		-15,000,000.00
1.重新计量设定受益计划变动额		
2.权益法下不能转损益的其他综合收益		
3.其他权益工具投资公允价值变动		-15,000,000.00
4.企业自身信用风险公允价值变动		
5.其他		
（二）将重分类进损益的其他综合收益	-1,335,628.29	1,121,120.14
1.权益法下可转损益的其他综合收益		
2.其他债权投资公允价值变动		
3.金融资产重分类计入其他综合收益的金额		
4.其他债权投资信用减值准		

备		
5.现金流量套期储备		
6.外币财务报表折算差额	-1,335,628.29	1,121,120.14
7.其他		
归属于少数股东的其他综合收益的税后净额		
七、综合收益总额	210,008,433.00	-2,470,804,373.29
归属于母公司所有者的综合收益总额	211,787,840.61	-2,469,746,077.89
归属于少数股东的综合收益总额	-1,779,407.61	-1,058,295.40
八、每股收益：		
（一）基本每股收益	0.17	-1.99
（二）稀释每股收益	0.17	-1.99

本期发生同一控制下企业合并的，被合并方在合并前实现的净利润为：0.00 元，上期被合并方实现的净利润为：0.00 元。

法定代表人：刘国平

主管会计工作负责人：陈军

会计机构负责人：姜春梅

4、母公司利润表

单位：元

项目	2020 年度	2019 年度
一、营业收入	3,058,143,125.37	2,444,856,930.58
减：营业成本	2,962,706,160.20	2,353,694,155.22
税金及附加	2,965,618.89	2,253,186.91
销售费用	12,769,160.85	19,070,634.49
管理费用	33,719,695.80	23,997,022.21
研发费用	1,306,742.68	2,822,075.88
财务费用	4,287,417.08	2,234,935.71
其中：利息费用	11,276,263.94	15,437,915.47
利息收入	14,217,159.40	17,395,942.51
加：其他收益	7,108,293.42	1,206,812.93
投资收益（损失以“－”号填列）	22,384,682.28	277,007,740.19
其中：对联营企业和合营企业的投资收益	362,227.92	18,118.88
以摊余成本计量的金融资产终止确认收益（损失以“－”号填		

列)		
净敞口套期收益（损失以“—”号填列）		
公允价值变动收益（损失以“—”号填列）		
信用减值损失（损失以“-”号填列）	15,596,407.93	-15,743,265.16
资产减值损失（损失以“-”号填列）	-589,546.33	-1,009,202.01
资产处置收益（损失以“-”号填列）	236.61	-77,566.49
二、营业利润（亏损以“—”号填列）	84,888,403.78	302,169,439.62
加：营业外收入	6,218,014.09	619,533.79
减：营业外支出	194,174.48	81,706.15
三、利润总额（亏损总额以“—”号填列）	90,912,243.39	302,707,267.26
减：所得税费用	25,076,873.82	8,962,073.48
四、净利润（净亏损以“—”号填列）	65,835,369.57	293,745,193.78
（一）持续经营净利润（净亏损以“—”号填列）	65,835,369.57	293,745,193.78
（二）终止经营净利润（净亏损以“—”号填列）		
五、其他综合收益的税后净额		-15,000,000.00
（一）不能重分类进损益的其他综合收益		-15,000,000.00
1.重新计量设定受益计划变动额		
2.权益法下不能转损益的其他综合收益		
3.其他权益工具投资公允价值变动		-15,000,000.00
4.企业自身信用风险公允价值变动		
5.其他		
（二）将重分类进损益的其他综合收益		
1.权益法下可转损益的其他综合收益		

2.其他债权投资公允价值变动		
3.金融资产重分类计入其他综合收益的金额		
4.其他债权投资信用减值准备		
5.现金流量套期储备		
6.外币财务报表折算差额		
7.其他		
六、综合收益总额	65,835,369.57	278,745,193.78
七、每股收益：		
（一）基本每股收益		
（二）稀释每股收益		

5、合并现金流量表

单位：元

项目	2020 年度	2019 年度
一、经营活动产生的现金流量：		
销售商品、提供劳务收到的现金	4,925,739,953.03	4,137,935,756.37
客户存款和同业存放款项净增加额		
向中央银行借款净增加额		
向其他金融机构拆入资金净增加额		
收到原保险合同保费取得的现金		
收到再保业务现金净额		
保户储金及投资款净增加额		
收取利息、手续费及佣金的现金		
拆入资金净增加额		
回购业务资金净增加额		
代理买卖证券收到的现金净额		
收到的税费返还	70,164,105.20	14,238,837.08
收到其他与经营活动有关的现金	578,906,224.53	766,115,784.55
经营活动现金流入小计	5,574,810,282.76	4,918,290,378.00
购买商品、接受劳务支付的现金	4,051,877,907.82	3,267,496,594.72

客户贷款及垫款净增加额		
存放中央银行和同业款项净增加额		
支付原保险合同赔付款项的现金		
拆出资金净增加额		
支付利息、手续费及佣金的现金		
支付保单红利的现金		
支付给职工以及为职工支付的现金	473,377,795.58	599,885,863.89
支付的各项税费	173,526,757.99	201,444,770.80
支付其他与经营活动有关的现金	506,241,785.00	816,098,527.38
经营活动现金流出小计	5,205,024,246.39	4,884,925,756.79
经营活动产生的现金流量净额	369,786,036.37	33,364,621.21
二、投资活动产生的现金流量：		
收回投资收到的现金	201,037,772.08	107,460,000.00
取得投资收益收到的现金	18,017,799.07	9,447,495.45
处置固定资产、无形资产和其他长期资产收回的现金净额	28,142,456.24	38,431,408.79
处置子公司及其他营业单位收到的现金净额	126,117,138.33	
收到其他与投资活动有关的现金	2,519,311,519.29	3,884,742,326.12
投资活动现金流入小计	2,892,626,685.01	4,040,081,230.36
购建固定资产、无形资产和其他长期资产支付的现金	151,574,798.19	298,233,374.20
投资支付的现金	61,780,650.00	187,760,000.00
质押贷款净增加额		
取得子公司及其他营业单位支付的现金净额		
支付其他与投资活动有关的现金	2,499,000,000.00	3,862,111,519.29
投资活动现金流出小计	2,712,355,448.19	4,348,104,893.49
投资活动产生的现金流量净额	180,271,236.82	-308,023,663.13
三、筹资活动产生的现金流量：		
吸收投资收到的现金	6,960,000.00	300,000.00
其中：子公司吸收少数股东投资收到的现金	6,960,000.00	300,000.00
取得借款收到的现金	383,400,000.00	460,083,217.60

收到其他与筹资活动有关的现金		
筹资活动现金流入小计	390,360,000.00	460,383,217.60
偿还债务支付的现金	543,766,300.00	377,469,117.60
分配股利、利润或偿付利息支付的现金	22,948,523.26	83,933,388.96
其中：子公司支付给少数股东的股利、利润		
支付其他与筹资活动有关的现金	29,960,120.80	242,549,734.22
筹资活动现金流出小计	596,674,944.06	703,952,240.78
筹资活动产生的现金流量净额	-206,314,944.06	-243,569,023.18
四、汇率变动对现金及现金等价物的影响	-3,209,785.44	259,128.18
五、现金及现金等价物净增加额	340,532,543.69	-517,968,936.92
加：期初现金及现金等价物余额	1,183,400,693.32	1,701,369,630.24
六、期末现金及现金等价物余额	1,523,933,237.01	1,183,400,693.32

6、母公司现金流量表

单位：元

项目	2020 年度	2019 年度
一、经营活动产生的现金流量：		
销售商品、提供劳务收到的现金	2,836,504,457.12	2,062,982,865.92
收到的税费返还	25,749,067.80	183,228.93
收到其他与经营活动有关的现金	255,608,839.94	172,299,851.91
经营活动现金流入小计	3,117,862,364.86	2,235,465,946.76
购买商品、接受劳务支付的现金	2,325,846,965.91	1,730,498,767.27
支付给职工以及为职工支付的现金	21,675,866.44	20,221,803.29
支付的各项税费	38,987,740.45	27,023,313.37
支付其他与经营活动有关的现金	462,554,244.98	583,900,647.99
经营活动现金流出小计	2,849,064,817.78	2,361,644,531.92
经营活动产生的现金流量净额	268,797,547.08	-126,178,585.16
二、投资活动产生的现金流量：		
收回投资收到的现金	200,437,772.08	100,000,000.00
取得投资收益收到的现金	16,857,051.03	376,989,628.31
处置固定资产、无形资产和其他	55,327.43	168,735.56

长期资产收回的现金净额		
处置子公司及其他营业单位收到的现金净额		
收到其他与投资活动有关的现金	2,389,000,000.00	2,917,118,200.00
投资活动现金流入小计	2,606,350,150.54	3,394,276,563.87
购建固定资产、无形资产和其他长期资产支付的现金	29,942,276.79	14,134,195.88
投资支付的现金	72,780,650.00	192,300,000.00
取得子公司及其他营业单位支付的现金净额		
支付其他与投资活动有关的现金	2,389,000,000.00	2,875,880,000.00
投资活动现金流出小计	2,491,722,926.79	3,082,314,195.88
投资活动产生的现金流量净额	114,627,223.75	311,962,367.99
三、筹资活动产生的现金流量：		
吸收投资收到的现金		
取得借款收到的现金	215,500,000.00	289,566,300.00
收到其他与筹资活动有关的现金		
筹资活动现金流入小计	215,500,000.00	289,566,300.00
偿还债务支付的现金	354,066,300.00	327,052,200.00
分配股利、利润或偿付利息支付的现金	12,618,584.17	76,536,495.94
支付其他与筹资活动有关的现金	29,244,868.88	241,032,287.62
筹资活动现金流出小计	395,929,753.05	644,620,983.56
筹资活动产生的现金流量净额	-180,429,753.05	-355,054,683.56
四、汇率变动对现金及现金等价物的影响	-561,163.15	65,948.52
五、现金及现金等价物净增加额	202,433,854.63	-169,204,952.21
加：期初现金及现金等价物余额	809,323,447.24	978,528,399.45
六、期末现金及现金等价物余额	1,011,757,301.87	809,323,447.24

7、合并所有者权益变动表

本期金额

单位：元

项目	2020 年度		
	归属于母公司所有者权益	少数	所有

	股本	其他权益工具			资本公积	减：库存股	其他综合收益	专项储备	盈余公积	一般风险准备	未分配利润	其他	小计	股东权益	者权益合计
		优先股	永续债	其他											
一、上年期末余额	1,243,535,239.00				4,676,396.95	658,727,763.28	-13,094,274.29		128,811,704.30	1,429,109.72	-1,565,072,025.14		3,813,278.94	89,021,790.89	3,902,300.74
加：会计政策变更															
前期差错更正															
同一控制下企业合并															
其他															
二、本年期初余额	1,243,535,239.00				4,676,396.95	658,727,763.28	-13,094,274.29		128,811,704.30	1,429,109.72	-1,565,072,025.14		3,813,278.94	89,021,790.89	3,902,300.74
三、本期增减变动金额(减少以“－”号填列)	-5,700,000.00				-56,829,127.50	-66,278,259.24	-1,335,628.29		6,583,536.96	-881,845.76	207,421,777.70		215,536,972.35	-55,178,005.09	160,358,967.26
(一)综合收益总额							-1,335,628.29				213,123,468.90		211,787,840.61	-1,779,407.61	210,008,433.00
(二)所有者投入和减少资本	-5,700,000.00				-56,829,127.50	-66,278,259.24							3,749,131.74	-53,398,597.48	-49,649,465.74
1.所有者投入的普通股	-5,700,000.00				-62,090,895.00								-67,790,895.00	-53,398,597.48	-121,189,492.48
2.其他权益工具持有者投入资本															
3.股份支付计入所有者权益的金额					5,261,767.50								5,261,767.50		5,261,767.50
4.其他						-66,278,259.24							66,278,259.24		66,278,259.24

(三)利润分配									6,583,536.96	-881,845.76	-5,701,691.20				
1. 提取盈余公积									6,583,536.96		-6,583,536.96				
2. 提取一般风险准备										-881,845.76	881,845.76				
3. 对所有者(或股东)的分配															
4. 其他															
(四)所有者权益内部结转															
1. 资本公积转增资本(或股本)															
2. 盈余公积转增资本(或股本)															
3. 盈余公积弥补亏损															
4. 设定受益计划变动额结转留存收益															
5. 其他综合收益结转留存收益															
6. 其他															
(五)专项储备															
1. 本期提取															
2. 本期使用															
(六)其他															
四、本期期末余额	1,237,835,239.00			4,619,567,832.17	592,449,504.04	-14,429,902.58		135,395,241.26	547,263.96	-1,357,650,247.44		4,028,815,922.33	33,843,785.80	4,062,659,708.13	

上期金额

单位：元

项目	2019 年年度		
	归属于母公司所有者权益	少数股	所有者

	股本	其他权益工具			资本公积	减：库存股	其他综合收益	专项储备	盈余公积	一般风险准备	未分配利润	其他	小计	东权益	权益合计
		优先股	永续债	其他											
一、上年期末余额	1,247,335,239.00				4,673,593,452.49	475,861,413.21	784,605.57		99,437,184.92		982,064,442.16		6,527,353,510.93	96,299,017.81	6,623,652,528.74
加：会计政策变更															
前期差错更正															
同一控制下企业合并															
其他															
二、本年期初余额	1,247,335,239.00				4,673,593,452.49	475,861,413.21	784,605.57		99,437,184.92		982,064,442.16		6,527,353,510.93	96,299,017.81	6,623,652,528.74
三、本期增减变动金额（减少以“-”号填列）	-3,800,000.00				2,803,507.18	182,866,350.07	-13,878,879.86		29,374,519.38	1,429,109.72	-2,547,136,467.30		-2,714,074,560.95	-7,277,226.92	-2,721,351,787.87
（一）综合收益总额							-13,878,879.86				-2,455,867,198.03		-2,469,746,077.89	-1,058,295.40	-2,470,804,373.29
（二）所有者投入和减少资本	-3,800,000.00				2,803,507.18	182,866,350.07							-183,862,842.89	-218,931.52	-184,081,774.41
1. 所有者投入的普通股	-3,800,000.00				-40,385,506.16	227,051,856.23							-271,237,362.39	300,000.00	-270,937,362.39
2. 其他权益工具持有者投入资本															
3. 股份支付计入所有者权益的金额					1,950,813.34								1,950,813.34		1,950,813.34
4. 其他					41,238,200.00	-44,185,506.07							85,423,706.10	-518,931.52	84,904,774.64

					0	16						6		
(三) 利润分配								29,374,519.38	1,429,109.72	-91,269,269.27		-60,465,640.17	-6,000,000.00	-66,465,640.17
1. 提取盈余公积							29,374,519.38			-29,374,519.38				
2. 提取一般风险准备								1,429,109.72		-1,429,109.72				
3. 对所有者(或股东)的分配										-60,465,640.17		-60,465,640.17	-6,000,000.00	-66,465,640.17
4. 其他														
(四) 所有者权益内部结转														
1. 资本公积转增资本(或股本)														
2. 盈余公积转增资本(或股本)														
3. 盈余公积弥补亏损														
4. 设定受益计划变动额结转留存收益														
5. 其他综合收益结转留存收益														
6. 其他														
(五) 专项储备														
1. 本期提取														
2. 本期使用														
(六) 其他														
四、本期期末余额	1,243,535,239.00				4,676,396.95	658,727,763.28	-13,094,274.29	128,811,704.30	1,429,109.72	-1,565,072,025.14		3,813,278.94	89,021,790.89	3,902,300,740.87

8、母公司所有者权益变动表

本期金额

单位：元

项目	2020 年度											
	股本	其他权益工具			资本公 积	减：库存 股	其他综 合收益	专项储 备	盈余公 积	未分配 利润	其他	所有者权 益合计
		优先股	永续债	其他								
一、上年期末余额	1,243,535,239.00				4,657,672,558.95	658,727,763.28	-15,000,000.00		128,811,704.30	940,450,150.22		6,296,741,889.19
加：会计政策变更												
前期差错更正												
其他												
二、本年期初余额	1,243,535,239.00				4,657,672,558.95	658,727,763.28	-15,000,000.00		128,811,704.30	940,450,150.22		6,296,741,889.19
三、本期增减变动金额（减少以“－”号填列）	-5,700,000.00				-57,922,602.57	-66,278,259.24			6,583,536.96	59,251,832.61		68,491,026.24
（一）综合收益总额										65,835,369.57		65,835,369.57
（二）所有者投入和减少资本	-5,700,000.00				-57,922,602.57	-66,278,259.24						2,655,656.67
1. 所有者投入的普通股	-5,700,000.00				-60,578,259.24							-66,278,259.24
2. 其他权益工具持有者投入资本												
3. 股份支付计入所有者权益的金额					2,655,656.67							2,655,656.67
4. 其他						-66,278,259.24						66,278,259.24
（三）利润分配									6,583,536.96	-6,583,536.96		
1. 提取盈余公积									6,583,536.96	-6,583,536.96		

2. 对所有者（或股东）的分配													
3. 其他													
（四）所有者权益内部结转													
1. 资本公积转增资本（或股本）													
2. 盈余公积转增资本（或股本）													
3. 盈余公积弥补亏损													
4. 设定受益计划变动额结转留存收益													
5. 其他综合收益结转留存收益													
6. 其他													
（五）专项储备													
1. 本期提取													
2. 本期使用													
（六）其他													
四、本期期末余额	1,237,835,239.00				4,599,749,956.38	592,449,504.04	-15,000,000.00		135,395,241.26	999,701,982.83		6,365,232,915.43	

上期金额

单位：元

项目	2019 年年度											
	股本	其他权益工具			资本公积	减：库存股	其他综合收益	专项储备	盈余公积	未分配利润	其他	所有者权益合计
		优先股	永续债	其他								
一、上年期末余额	1,247,335,239.00				4,655,607,500.11	475,861,413.21			99,437,184.92	736,545,115.99		6,263,063,626.81
加：会计政策变更												

前期 差错更正												
其他												
二、本年期初余额	1,247,335,239.00			4,655,607,500.11	475,861,413.21			99,437,184.92	736,545,115.99			6,263,063,626.81
三、本期增减变动金额(减少以“—”号填列)	-3,800,000.00			2,065,058.84	182,866,350.07	-15,000,000.00		29,374,519.38	203,905,034.23			33,678,262.38
(一)综合收益总额						-15,000,000.00			293,745,193.78			278,745,193.78
(二)所有者投入和减少资本	-3,800,000.00			2,065,058.84	182,866,350.07							-184,601,291.23
1. 所有者投入的普通股	-3,800,000.00			-40,385,506.16	227,051,856.23							-271,237,362.39
2. 其他权益工具持有者投入资本												
3. 股份支付计入所有者权益的金额				1,212,365.00								1,212,365.00
4. 其他				41,238,200.00	-44,185,506.16							85,423,706.16
(三)利润分配								29,374,519.38	-89,840,159.55			-60,465,640.17
1. 提取盈余公积								29,374,519.38	-29,374,519.38			
2. 对所有者(或股东)的分配									-60,465,640.17			-60,465,640.17
3. 其他												
(四)所有者权益内部结转												
1. 资本公积转增资本(或股本)												
2. 盈余公积转增资本(或股本)												
3. 盈余公积弥												

补亏损												
4. 设定受益计划变动额结转留存收益												
5. 其他综合收益结转留存收益												
6. 其他												
(五)专项储备												
1. 本期提取												
2. 本期使用												
(六)其他												
四、本期期末余额	1,243,535,239.00			4,657,672,558.95	658,727,763.28	-15,000,000.00		128,811,704.30	940,450,150.22			6,296,741,889.19

三、公司基本情况

海联金汇科技股份有限公司（以下简称本公司或公司，在包含子公司时统称本集团）初始成立于2004年12月3日，注册地为青岛市即墨区，总部办公地址为青岛市即墨区青威路1626号。

2020年1月13日召开的公司第四届董事会第十次（临时）会议和公司第四届监事会第九次（临时）会议、2020年2月10日召开的2020年第一次临时股东大会审议通过了《关于回购注销不符合激励条件激励对象的限制性股票并终止实施2018年限制性股票激励计划暨回购注销已授予但尚未解除限售的全部限制性股票的议案》，同意公司回购注销4名离职激励对象已授予但尚未解除限售的限制性股票251.40万股；同意公司终止实施2018年限制性股票激励计划并回购注销已授予但尚未解除限售的其他剩余限制性股票318.60万股，本次全部回购注销已授予但尚未解除限售的限制性股票合计570万股。本次变更后公司总股本由1,243,535,239股变更为1,237,835,239股。

截至2020年12月31日,本公司股本结构为:

序号	发起人（股东）名称	所持股份(股)	持股比例（%）	备注
1	青岛海立控股有限公司	241,775,600.00	19.53	非限售
2	青岛天晨投资有限公司	77,200,000	6.24	非限售
3	社会公众普通股	659,065,252.00	53.24	非限售
4	银联商务股份有限公司	83,658,000	6.76	非限售
5	北京博升优势科技发展有限公司	176,136,387	14.23	非限售
	合计	1,237,835,239.00	100.00	

截至2020年12月31日，本公司总股本为1,237,835,239.00股，全部为非限售股。

本公司统一社会信用代码：91370200766733419J；法定代表人：刘国平；住所：青岛市即墨区青威路1626号；总部办公

地址为：青岛市即墨区青威路1626号。

本公司经营范围为：计算机数据服务及数据处理(数据处理中的银行卡中心、PUE值在1.5以上的云计算数据中心除外)计算机及电子信息终端设备的软、硬件开发、设计、制作、销售;移动网络增值电信业务;接受金融机构委托从事金融信息技术外包、金融业务流程外包、金融知识流程外包;新能源汽车、专用汽车整车及车架、配件的制造与销售;钢板的剪切、冲压加工,汽车总成及零部件的加工与制造,家电零部件的加工与制造,模具的开发与生产,电机、电机原件及电机零部件的开发与生产;货物及技术进出口。(依法须经批准的项目,经相关部门批准后方可开展经营活动)。

本集团最终控制人为孙刚先生、刘国平女士夫妇。股东大会是本公司的权力机构,依法行使公司经营方针、筹资、投资、利润分配等重大事项决议权。董事会对股东大会负责,依法行使公司的经营决策权;经理层负责组织实施股东大会、董事会决议事项,主持企业的生产经营管理工作。

本公司组织结构如下:

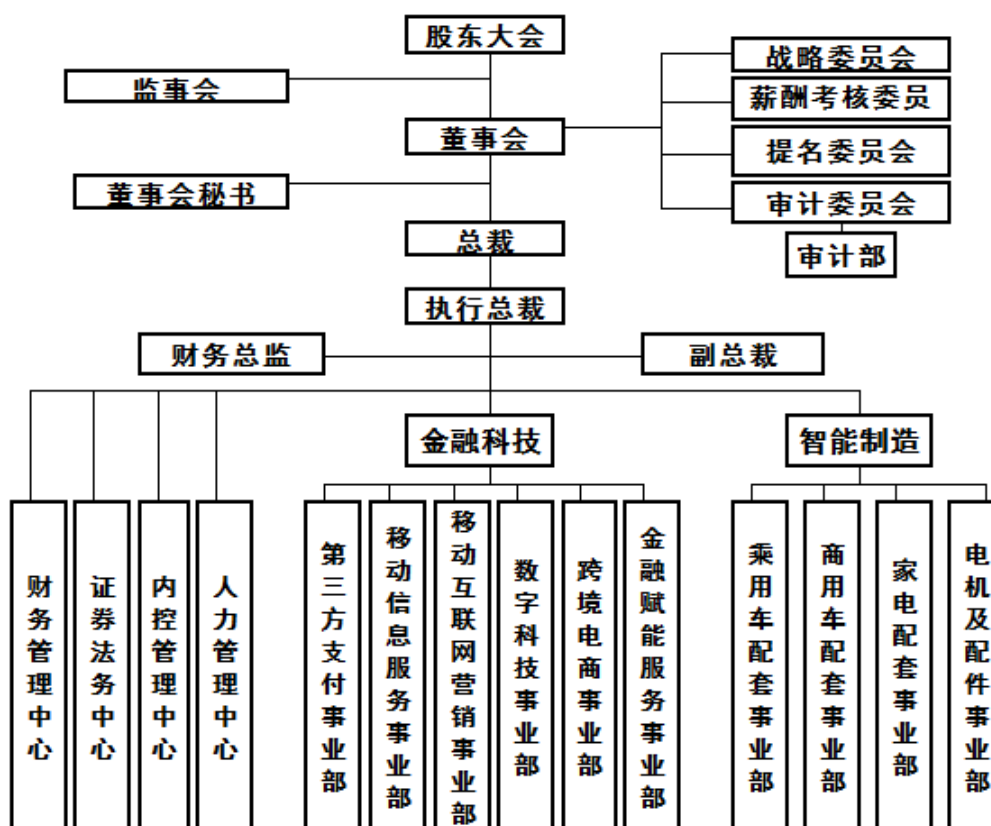

合并财务报表范围

序号	合并范围	子公司级次
1	青岛海联金汇汽车零部件有限公司	二级子公司
2	柳州市海联金汇汽车零部件有限公司	三级子公司
3	青岛海立美达模具有限公司	二级子公司
4	枣庄海联金汇汽车装备有限公司	三级子公司
5	青岛海联金汇电机有限公司	二级子公司
6	湖南海立美达钢板加工配送有限公司	二级子公司
7	宁波泰鸿机电有限公司	二级子公司

8	宁波泰鸿冲压件有限公司	三级子公司
9	宝鸡泰鸿机电有限公司	三级子公司
10	宁波海立美达汽车部件有限公司	三级子公司
11	浙江海联金汇汽车零部件有限公司	三级子公司
12	上海海联金汇汽车零部件有限公司	二级子公司
13	襄阳海联金汇永喆热冲压汽车零部件有限公司	三级子公司
14	烟台海立美达精密钢制品有限公司	二级子公司
15	海立美达香港有限公司	二级子公司
16	湖北海立田汽车部件有限公司	二级子公司
17	湖北海立美达汽车有限公司	二级子公司
18	舟山陆泰石油化工有限公司	三级子公司
19	枣阳市海美房地产开发有限公司	三级子公司
20	上海和达汽车配件有限公司	二级子公司
21	天津和达汽车配件有限公司	三级子公司
22	宁德和达汽车配件有限公司	三级子公司
23	梅州和达汽车配件有限公司	三级子公司
24	青岛海立美达科技有限公司	二级子公司
25	青岛海联金汇精密机械制造有限公司	二级子公司
26	江苏盛世通钢铁供应链管理有限公司	二级子公司
27	青岛中安美达技术有限公司	二级子公司
28	江西顺驰供应链管理有限公司	二级子公司
29	联动优势科技有限公司	二级子公司
30	联保汇通(汕头)保险代理有限公司	三级子公司
31	蜜小蜂智慧(北京)科技有限公司	三级子公司
32	联动优势电子商务有限公司	三级子公司
33	哈尔滨迪达能化科技有限公司	四级子公司
34	青岛万金通达经济信息服务有限公司	三级子公司
35	安派国际控股有限公司	三级子公司
36	安派国际美国有限责任公司	四级子公司
37	联动优势科技(加拿大)有限公司	四级子公司
38	ZhonghengConstructionGroupCo.,Limited	四级子公司
39	青岛中金卓越保理有限公司	四级子公司
40	济南广盈商业保理有限公司	三级子公司
41	天津奥美林生物科技有限公司	三级子公司
42	九州环球国际融资租赁(天津)有限公司	四级子公司
43	联动数科(北京)科技有限公司	三级子公司
44	北京金玉联汇科技有限公司	三级子公司
45	海联金汇(北京)金融科技有限公司	三级子公司
46	青岛联动优势信息服务有限公司	三级子公司
47	联动云通信科技(北京)有限公司	二级子公司

注1：本公司2020年度新增、处置子公司事项详见“本附注七、合并范围的变化”及“本附注八、在其他主体中的权益”。

注2：青岛海立美达电机有限公司于2021年1月5日完成工商变更正式更名为青岛海联金汇电机有限公司。

四、财务报表的编制基础

1、编制基础

本公司财务报表以持续经营为基础，根据实际发生的交易和事项，按照财政部颁布的《企业会计准则》及相关规定，并基于本附注“四、重要会计政策及会计估计”所述会计政策和会计估计编制。

2、持续经营

本公司自本报告期末起12个月内不存在对本公司持续经营能力产生重大疑虑的事项或情况。

五、重要会计政策及会计估计

具体会计政策和会计估计提示：

本集团根据实际生产经营特点制定的具体会计政策和会计估计包括应收款项坏账准备的确认和计量、发出存货计量、固定资产分类及折旧方法、无形资产摊销、研发费用资本化条件、收入确认和计量等。

1、遵循企业会计准则的声明

本公司编制的财务报表符合企业会计准则的要求，真实、完整地反映了本公司及本集团的财务状况、经营成果和现金流量等有关信息。

2、会计期间

本集团的会计期间为公历1月1日至12月31日。

3、营业周期

本公司以12个月作为一个营业周期，并以其作为资产和负债的流动性划分标准。

4、记账本位币

本集团除海立美达香港有限公司、安派国际控股有限公司、安派国际美国有限责任公司以美元为记账本位币、联动优势科技（加拿大）有限公司以加元为记账本位币以外，本公司及其他子公司以人民币为记账本位币。

5、同一控制下和非同一控制下企业合并的会计处理方法

本集团作为合并方，在同一控制下企业合并中取得的资产和负债，在合并日按被合并方在最终控制方合并报表中的账面价值计量。取得的净资产账面价值与支付的合并对价账面价值的差额，调整资本公积；资本公积不足冲减的，调整留存收益。

在非同一控制下企业合并中取得的被购买方可辨认资产、负债及或有负债在收购日以公允价值计量。合并成本为本集团

在购买日为取得对被购买方的控制权而支付的现金或非现金资产、发行或承担的负债、发行的权益性证券等的公允价值以及在企业合并中发生的各项直接相关费用之和（通过多次交易分步实现的企业合并，其合并成本为每一单项交易的成本之和）。合并成本大于合并中取得的被购买方可辨认净资产公允价值份额的差额，确认为商誉；合并成本小于合并中取得的被购买方可辨认净资产公允价值份额的，首先对合并中取得的各项可辨认资产、负债及或有负债的公允价值、以及合并对价的非现金资产或发行的权益性证券等的公允价值进行复核，经复核后，合并成本仍小于合并中取得的被购买方可辨认净资产公允价值份额的，将其差额计入合并当期营业外收入。

6、合并财务报表的编制方法

本集团将所有控制的子公司及结构化主体纳入合并财务报表范围。

在编制合并财务报表时，子公司与本公司采用的会计政策或会计期间不一致的，按照本公司的会计政策或会计期间对子公司财务报表进行必要的调整。

合并范围内的所有重大内部交易、往来余额及未实现利润在合并报表编制时予以抵销。子公司的所有者权益中不属于母公司的份额以及当期净损益、其他综合收益及综合收益总额中属于少数股东权益的份额，分别在合并财务报表“少数股东权益、少数股东损益、归属于少数股东的其他综合收益及归属于少数股东的综合收益总额”项目列示。

对于同一控制下企业合并取得的子公司，其经营成果和现金流量自合并当期期初纳入合并财务报表。编制比较合并财务报表时，对上年财务报表的相关项目进行调整，视同合并后形成的报告主体自最终控制方开始控制时点起一直存在。

通过多次交易分步取得同一控制下被投资单位的股权，最终形成企业合并的，应在取得控制权的报告期，补充披露在合并财务报表中的处理方法。例如：通过多次交易分步取得同一控制下被投资单位的股权，最终形成企业合并，编制合并报表时，视同在最终控制方开始控制时即以目前的状态存在进行调整，在编制比较报表时，以不早于本集团和被合并方同处于最终控制方的控制之下的时点为限，将被合并方的有关资产、负债并入本集团合并财务报表的比较报表中，并将合并而增加的净资产在比较报表中调整所有者权益项下的相关项目。为避免对被合并方净资产的价值进行重复计算，本集团在达到合并之前持有的长期股权投资，在取得原股权之日与本集团和被合并方处于同一方最终控制之日孰晚日起至合并日之间已确认有关损益、其他综合收益和其他净资产变动，应分别冲减比较报表期间的期初留存收益和当期损益。

对于非同一控制下企业合并取得子公司，经营成果和现金流量自本集团取得控制权之日起纳入合并财务报表。在编制合并财务报表时，以购买日确定的各项可辨认资产、负债及或有负债的公允价值为基础对子公司的财务报表进行调整。

通过多次交易分步取得非同一控制下被投资单位的股权，最终形成企业合并的，应在取得控制权的报告期，补充披露在合并财务报表中的处理方法。例如：通过多次交易分步取得非同一控制下被投资单位的股权，最终形成企业合并，编制合并报表时，对于购买日之前持有的被购买方的股权，按照该股权在购买日的公允价值进行重新计量，公允价值与其账面价值的差额计入当期投资收益；与其相关的购买日之前持有的被购买方的股权涉及权益法核算下的其他综合收益以及除净损益、其他综合收益和利润分配外的其他所有者权益变动，在购买日所属当期转为投资损益，由于被投资方重新计量设定受益计划净负债或净资产变动而产生的其他综合收益除外。

本集团在不丧失控制权的情况下部分处置对子公司的长期股权投资，在合并财务报表中，处置价款与处置长期股权投资相对应享有子公司自购买日或合并日开始持续计算的净资产份额之间的差额，调整资本溢价或股本溢价，资本公积不足冲减的，调整留存收益。

本集团因处置部分股权投资等原因丧失了对被投资方的控制权的，在编制合并财务报表时，对于剩余股权，按照其在丧失控制权日的公允价值进行重新计量。处置股权取得的对价与剩余股权公允价值之和，减去按原持股比例计算应享有原有子公司自购买日或合并日开始持续计算的净资产的份额之间的差额，计入丧失控制权当期的投资损益，同时冲减商誉。与原有子公司股权投资相关的其他综合收益等，在丧失控制权时转为当期投资损益。

本集团通过多次交易分步处置对子公司股权投资直至丧失控制权的，如果处置对子公司股权投资直至丧失控制权的各项交易属于一揽子交易的，应当将各项交易作为一项处置子公司并丧失控制权的交易进行会计处理；但是，在丧失控制权之前每一次处置价款与处置投资对应的享有该子公司净资产份额的差额，在合并财务报表中确认为其他综合收益，在丧失控制权时一并转入丧失控制权当期的投资损益。

7、合营安排分类及共同经营会计处理方法

本集团的合营安排包括共同经营和合营企业。对于共同经营项目，本集团作为共同经营中的合营方确认单独持有的资产和承担的负债，以及按份额确认持有的资产和承担的负债，根据相关约定单独或按份额确认相关的收入和费用。与共同经营发生购买、销售不构成业务的资产交易的，仅确认因该交易产生的损益中归属于共同经营其他参与方的部分。

8、现金及现金等价物的确定标准

本集团现金流量表之现金指库存现金以及可以随时用于支付的存款。现金流量表之现金等价物指持有期限不超过3个月、流动性强、易于转换为已知金额现金且价值变动风险很小的投资。

9、外币业务和外币报表折算

（1）外币交易

本集团外币交易按交易发生日的即期汇率将外币金额折算为人民币金额。于资产负债表日，外币货币性项目采用资产负债表日的即期汇率折算为人民币，所产生的折算差额除了为购建或生产符合资本化条件的资产而借入的外币专门借款产生的汇兑差额按资本化的原则处理外，直接计入当期损益。

（2）外币财务报表的折算

外币资产负债表中资产、负债类项目采用资产负债表日的即期汇率折算；所有者权益类项目除“未分配利润”外，均按业务发生时的即期汇率折算；利润表中的收入与费用项目，采用交易发生日的即期汇率折算。上述折算产生的外币报表折算差额，在其他综合收益项目中列示。外币现金流量采用现金流量发生日的即期汇率折算。汇率变动对现金的影响额，在现金流量表中单独列示。

10、金融工具

本集团成为金融工具合同的一方时确认一项金融资产或金融负债。

（1）金融资产

1) 金融资产分类、确认依据和计量方法

本集团根据管理金融资产的业务模式和金融资产的合同现金流特征，将金融资产分类为以摊余成本计量的金融资产、以公允价值计量且其变动计入其他综合收益的金融资产、以公允价值计量且其变动计入当期损益的金融资产。

本集团将同时符合下列条件的金融资产分类为以摊余成本计量的金融资产：①管理该金融资产的业务模式是以收取合同现金流量为目标。②该金融资产的合同条款规定，在特定日期产生的现金流量，仅为对本金和以未偿付本金金额为基础的利息的支付。此类金融资产按照公允价值进行初始计量，相关交易费用计入初始确认金额；以摊余成本进行后续计量。除被指定为被套期项目的，按照实际利率法摊销初始金额与到期金额之间的差额，其摊销、减值、汇兑损益以及终止确认时产生的利得或损失，计入当期损益。

本集团将同时符合下列条件的金融资产分类为以公允价值计量且其变动计入其他综合收益的金融资产：①管理该金融资产的业务模式既以收取合同现金流量为目标又以出售该金融资产为目标。②该金融资产的合同条款规定，在特定日期产生的现金流量，仅为对本金和以未偿付本金金额为基础的利息的支付。此类金融资产按照公允价值进行初始计量，相关交易费用计入初始确认金额。除被指定为被套期项目的，此类金融资产，除信用减值损失或利得、汇兑损益和按照实际利率法计算的该金融资产利息之外，所产生的其他利得或损失，均计入其他综合收益；金融资产终止确认时，之前计入其他综合收益的累计利得或损失应当从其他综合收益中转出，计入当期损益。

本集团按照实际利率法确认利息收入。利息收入根据金融资产账面余额乘以实际利率计算确定，但下列情况除外：①对于购入或源生的已发生信用减值的金融资产，自初始确认起，按照该金融资产的摊余成本和经信用调整的实际利率计算确定其利息收入。②对于购入或源生的未发生信用减值、但在后续期间成为已发生信用减值的金融资产，在后续期间，按照该金融资产的摊余成本和实际利率计算确定其利息收入。

本集团将非交易性权益工具投资指定为以公允价值计量且其变动计入其他综合收益的金融资产。该指定一经作出，不得撤销。本集团指定的以公允价值计量且其变动计入其他综合收益的非交易性权益工具投资，按照公允价值进行初始计量，相关交易费用计入初始确认金额；除了获得股利（属于投资成本收回部分的除外）计入当期损益外，其他相关的利得和损失（包括汇兑损益）均计入其他综合收益，且后续不得转入当期损益。当其终止确认时，之前计入其他综合收益的累计利得或损失从其他综合收益中转出，计入留存收益。

除上述分类为以摊余成本计量的金融资产和分类为以公允价值计量且其变动计入其他综合收益的金融资产之外的金融资产，本集团将其分类为以公允价值计量且其变动计入当期损益的金融资产。此类金融资产按照公允价值进行初始计量，相关交易费用直接计入当期损益。此类金融资产的利得或损失，计入当期损益。

本集团在同一控制下的企业合并中确认的或有对价构成金融资产的，该金融资产分类为以公允价值计量且其变动计入当期损益的金融资产。

2) 金融资产转移的确认依据和计量方法

本集团将满足下列条件之一的金融资产予以终止确认：①收取该金融资产现金流量的合同权利终止；②金融资产发生转移，本集团转移了金融资产所有权上几乎所有风险和报酬；③金融资产发生转移，本集团既没有转移也没有保留金融资产所有权上几乎所有风险和报酬，且未保留对该金融资产控制的。

金融资产整体转移满足终止确认条件的，将所转移金融资产的账面价值，与因转移而收到的对价及原直接计入其他综合收益的公允价值变动累计额中对应终止确认部分的金额（涉及转移的金融资产的合同条款规定，在特定日期产生的现金流量，仅为对本金和以未偿付本金金额为基础的利息的支付）之和的差额计入当期损益。

金融资产部分转移满足终止确认条件的，将所转移金融资产整体的账面价值，在终止确认部分和未终止确认部分之间，按照各自的相对公允价值进行分摊，并将因转移而收到的对价及应分摊至终止确认部分的原计入其他综合收益的公允价值变动累计额中对应终止确认部分的金额（涉及转移的金融资产的合同条款规定，在特定日期产生的现金流量，仅为对本金和以未偿付本金金额为基础的利息的支付）之和，与分摊的前述金融资产整体账面价值的差额计入当期损益。

(2) 金融负债

1) 金融负债分类、确认依据和计量方法

本集团的金融负债于初始确认时分类为以公允价值计量且其变动计入当期损益的金融负债和其他金融负债。

以公允价值计量且其变动计入当期损益的金融负债，包括交易性金融负债和初始确认时指定为以公允价值计量且其变动计入当期损益的金融负债，（相关分类依据参照金融资产分类依据进行披露）。按照公允价值进行后续计量，公允价值变动形成的利得或损失以及与该金融负债相关的股利和利息支出计入当期损益。

其他金融负债，（根据实际情况进行披露具体金融负债内容）。采用实际利率法，按照摊余成本进行后续计量。除下列各项外，本集团将金融负债分类为以摊余成本计量的金融负债：①以公允价值计量且其变动计入当期损益的金融负债，包括交易性金融负债（含属于金融负债的衍生工具）和指定为以公允价值计量且其变动计入当期损益的金融负债。②不符合终止确认条件的金融资产转移或继续涉入被转移金融资产所形成的金融负债。③不属于以上①或②情形的财务担保合同，以及不属于以上①情形的以低于市场利率贷款的贷款承诺。

本集团将在非同一控制下的企业合并中作为购买方确认的或有对价形成金融负债的，按照以公允价值计量且其变动计入当期损益进行会计处理。

2) 金融负债终止确认条件

当金融负债的现时义务全部或部分已经解除时，终止确认该金融负债或义务已解除的部分。本集团与债权人之间签订协议，以承担新金融负债方式替换现存金融负债，且新金融负债与现存金融负债的合同条款实质上不同的，终止确认现存金融负债，并同时确认新金融负债。本集团对现存金融负债全部或部分的合同条款作出实质性修改的，终止确认现存金融负债或其一部分，同时将修改条款后的金融负债确认为一项新金融负债。终止确认部分的账面价值与支付的对价之间的差额，计入当期损益。

(3) 金融资产和金融负债的公允价值确定方法

本集团以主要市场的价格计量金融资产和金融负债的公允价值，不存在主要市场的，以最有利市场的价格计量金融资产和金融负债的公允价值，并且采用当时适用并且有足够可利用数据和其他信息支持的估值技术。公允价值计量所使用的输入值分为三个层次，即第一层次输入值是计量日能够取得的相同资产或负债在活跃市场上未经调整的报价；第二层次输入值是除第一层次输入值外相关资产或负债直接或间接可观察的输入值；第三层次输入值是相关资产或负债的不可观察输入值。本公司优先使用第一层次输入值，最后再使用第三层次输入值，其他权益工具股权投资使用第一层次输入值。公允价值计量结果所属的层次，由对公允价值计量整体而言具有重大意义的输入值所属的最低层次决定。

本集团对权益工具的投资以公允价值计量。但在有限情况下，如果用以确定公允价值的近期信息不足，或者公允价值的可能估计金额分布范围很广，而成本代表了该范围内对公允价值的最佳估计的，该成本可代表其在该分布范围内对公允价值的恰当估计。

(4) 金融资产和金融负债的抵销

本集团的金融资产和金融负债在资产负债表内分别列示，不相互抵销。但同时满足下列条件时，以相互抵销后的净额在资产负债表内列示：①本集团具有抵销已确认金额的法定权利，且该种法定权利是当前可执行的；②本集团计划以净额结算，或同时变现该金融资产和清偿该金融负债。

(5) 金融负债与权益工具的区分及相关处理方法

本集团按照以下原则区分金融负债与权益工具：①如果本集团不能无条件地避免以交付现金或其他金融资产来履行一项合同义务，则该合同义务符合金融负债的定义。有些金融工具虽然没有明确地包含交付现金或其他金融资产义务的条款和条件，但有可能通过其他条款和条件间接地形成合同义务。②如果一项金融工具须用或可用本集团自身权益工具进行结算，需要考虑用于结算该工具的本集团自身权益工具，是作为现金或其他金融资产的替代品，还是为了使该工具持有方享有在发行方扣除所有负债后的资产中的剩余权益。如果是前者，该工具是发行方的金融负债；如果是后者，该工具是发行方的权益工具。在某些情况下，一项金融工具合同规定本集团须用或可用自身权益工具结算该金融工具，其中合同权利或合同义务的金额等于可获取或需交付的自身权益工具的数量乘以其结算时的公允价值，则无论该合同权利或义务的金额是固定的，还是完全或部分地基于除本集团自身权益工具的市场价格以外的变量（例如利率、某种商品的价格或某项金融工具的价格）的变动而变动，该合同分类为金融负债。

本集团在合并报表中对金融工具（或其组成部分）进行分类时，考虑了集团成员和金融工具持有方之间达成的所有条款和条件。如果集团作为一个整体由于该工具而承担了交付现金、其他金融资产或者以其他导致该工具成为金融负债的方式进行结算的义务，则该工具应当分类为金融负债。

金融工具或其组成部分属于金融负债的，相关利息、股利（或股息）、利得或损失，以及赎回或再融资产生的利得或损失等，本集团计入当期损益。

金融工具或其组成部分属于权益工具的，其发行（含再融资）、回购、出售或注销时，本集团作为权益的变动处理，不确认权益工具的公允价值变动。

（6）金融资产减值

本公司对于以摊余成本计量的金融资产、以公允价值计量且其变动计入其他综合收益的债务工具投资等，以预期信用损失为基础确认损失准备。预期信用损失的计量本公司考虑有关过去事项、当前状况以及对未来经济状况的预测等合理且有依据的信息，确认预期信用损失。

在每个资产负债表日，本公司对于处于不同阶段的金融工具的预期信用损失分别进行计量。金融工具自初始确认后信用风险未显著增加的，处于第一阶段，本公司按照未来12个月内的预期信用损失计量损失准备；金融工具自初始确认后信用风险已显著增加但尚未发生信用减值的，处于第二阶段，本公司按照该工具整个存续期的预期信用损失计量损失准备；金融工具自初始确认后已经发生信用减值的，处于第三阶段，本公司按照该工具整个存续期的预期信用损失计量损失准备。

对于在资产负债表日具有较低信用风险的金融工具，本公司假设其信用风险自初始确认后并未显著增加，按照未来12个月内的预期信用损失计量损失准备。

本公司对于处于第一阶段和第二阶段、以及较低信用风险的金融工具，按照其未扣除减值准备的账面余额和实际利率计算利息收入。对于处于第三阶段的金融工具，按照其账面余额减已计提减值准备后的摊余成本和实际利率计算利息收入。对于因销售商品、提供劳务等日常经营活动形成的应收票据和应收账款，无论是否存在重大融资成分，本公司均按照整个存续期的预期信用损失计量损失准备。

A、应收款项：

对于存在客观证据表明存在减值，以及其他适用于单项评估的应收票据、应收账款，其他应收款、应收款项融资及长期应收款等单独进行减值测试，确认预期信用损失，计提单项减值准备。对于不存在减值客观证据的应收票据、应收账款、其他应收款及应收款项融资或当单项金融资产无法以合理成本评估预期信用损失的信息时，本公司依据信用风险特征将应收票据、应收账款、其他应收款、应收款项融资及长期应收款等划分为若干组合，在组合基础上计算预期信用损失，确定组合依据及计量预期信用损失的方法如下

a、应收票据依据信用风险特征确定组合的依据及计量预期信用损失的方法如下

组合	计量预期信用损失的方法
银行承兑汇票	参考历史信用损失经验，结合当前状况以及对未来经济状况的预测，通过违约风险敞口和整个存续期预期信用损失率，计量预期信用损失
商业承兑汇票	

b、应收账款依据信用风险特征确定组合的依据及计量预期信用损失的方法如下

组合	计量预期信用损失的方法
应收合并范围关联方款项	参考历史信用损失经验，结合当前状况以及对未来经济状况的预测，通过违约风险敞口和整个存续期预期信用损失率，该组合预期信用损失率为0%

应收外部款项	参考历史信用损失经验，结合当前状况以及对未来经济状况的预测，编制应收账款账龄与整个存续期预期信用损失率对照表，计算预期信用损失
--------	---

c、其他应收款依据信用风险特征确定组合的依据及计量预期信用损失的方法如下

组合	计量预期信用损失的方法
应收合并范围关联方款项	①信用风险自初始确认后未显著增加的金融资产，本集团按照未来 12 个月的预期信用损失的金额计量损失准备；②信用风险自初始确认后已显著增加的金融资产，本集团按照相当于该金融工具整个存续期内预期信用损失的金额计量损失准备；③购买或源生已发生信用减值的金融资产，本集团按照相当于整个存续期内预期信用损失的金额计量损失准备。通过违约风险敞口和整个存续期预期信用损失率，该组合预期信用损失率为 0%。
其他往来款	①信用风险自初始确认后未显著增加的金融资产，本集团按照未来 12 个月的预期信用损失的金额计量损失准备；②信用风险自初始确认后已显著增加的金融资产，本集团按照相当于该金融工具整个存续期内预期信用损失的金额计量损失准备；③购买或源生已发生信用减值的金融资产，本集团按照相当于整个存续期内预期信用损失的金额计量损失准备

d、应收款项融资依据信用风险特征确定组合的依据及计量预期信用损失的方法如下

组合	计量预期信用损失的方法
银行承兑汇票	参考历史信用损失经验，结合当前状况以及对未来经济状况的预测，通过违约风险敞口和整个存续期预期信用损失率，计量预期信用损失
商业承兑汇票	

对于因销售商品、提供劳务等日常经营活动形成的长期应收款，本公司参考历史信用损失经验，结合当前状况以及对未来经济状况的预测，通过违约风险敞口和整个存续期预期信用损失率，计算预期信用损失。对于其他长期应收款，本公司参考历史信用损失经验，结合当前状况以及对未来经济状况的预测，通过违约风险敞口和未来12个月内或整个存续期信用损失率，计算预期信用损失。

B、债权投资、其他债权投资

对于债权投资和其他债权投资，本公司按照投资的性质，根据交易对手和风险敞口的各种类型，通过违约风险敞口和未来12个月内或整个存续期预期信用损失率，计算预期信用损失。

1) 具有较低的信用风险

如果金融工具的违约风险较低，借款人在短期内履行其合同现金流量义务的能力很强，并且即便较长时期内经济形势和经营环境存在不利变化但未必一定降低借款人履行其合同现金流量义务的能力，该金融工具被视为具有较低的信用风险。

2) 信用风险显著增加

本公司通过比较金融工具在资产负债表日所确定的预计存续期内的违约概率与在初始确认时所确定的预计存续期内的违约概率，以确定金融工具预计存续期内发生违约概率的相对变化，以评估金融工具的信用风险自初始确认后是否已显著增加。

在确定信用风险自初始确认后是否显著增加时，本公司考虑无须付出不必要的额外成本或努力即可获得合理且有依据

的信息，包括前瞻性信息。本公司考虑的信息包括：信用风险变化所导致的内部价格指标是否发生显著变化；预期将导致债务人履行其偿债义务的能力是否发生显著变化的业务、财务或经济状况的不利变化；债务人经营成果实际或预期是否发生显著变化；债务人所处的监管、经济或技术环境是否发生显著不利变化；作为债务抵押的担保物价值或第三方提供的担保或信用增级质量是否发生显著变化。这些变化预期将降低债务人按合同规定期限还款的经济动机或者影响违约概率；预期将降低债务人按合同约定期限还款的经济动机是否发生显著变化；借款合同的预期变更，包括预计违反合同的行为是否可能导致的合同义务的免除或修订、给予免息期、利率跳升、要求追加抵押品或担保或者对金融工具的合同框架做出其他变更；债务人预期表现和还款行为是否发生显著变化；合同付款是否发生逾期超过（含）30日。

根据金融工具的性质，本公司以单项金融工具或金融工具组合为基础评估信用风险是否显著增加。以金融工具组合为基础进行评估时，本公司可基于共同信用风险特征对金融工具进行分类，例如逾期信息和信用风险评级。

通常情况下，如果逾期超过30日，本公司确定金融工具的信用风险已经显著增加。除非本公司无需付出过多成本或努力即可获得合理且有依据的信息，证明虽然超过合同约定的付款期限30天，但信用风险自初始确认以来并未显著增加。

3) 已发生信用减值的金融资产

本公司在资产负债表日评估以摊余成本计量的金融资产和以公允价值计量且其变动计入其他综合收益的债权投资是否已发生信用减值。当对金融资产预期未来现金流量具有不利影响的一项或多项事件发生时，该金融资产成为已发生信用减值的金融资产。金融资产已发生信用减值的证据包括下列可观察信息：发行方或债务人发生重大财务困难；债务人违反合同，如偿付利息或本金违约或逾期等；债权人出于与债务人财务困难有关的经济或合同考虑，给予债务人在任何其他情况下都不会做出的让步；债务人很可能破产或进行其他财务重组；发行方或债务人财务困难导致该金融资产的活跃市场消失；以大幅折扣购买或源生一项金融资产，该折扣反映了发生信用损失的事实。

4) 预期信用损失准备的列报

为反映金融工具的信用风险自初始确认后的变化，本公司在每个资产负债表日重新计量预期信用损失，由此形成的损失准备的增加或转回金额，应当作为减值损失或利得计入当期损益。对于以摊余成本计量的金融资产，损失准备抵减该金融资产在资产负债表中列示的账面价值；对于以公允价值计量且其变动计入其他综合收益的债权投资，本公司在其他综合收益中确认其损失准备，不抵减该金融资产的账面价值。

5) 核销

如果本公司不再合理预期金融资产合同现金流量能够全部或部分收回，则直接减记该金融资产的账面余额，这种减记构成相关金融资产的终止确认。这种情况通常发生在本公司确定债务人没有资产或收入来源可产生足够的现金流量以偿还将被减记的金额。已减记的金融资产以后又收回的，作为减值损失的转回计入收回当期的损益。

11、应收票据

应收票据的预期信用损失的确定方法及会计处理方法详见四、（10）金融资产和金融负债。

12、应收账款

应收账款的预期信用损失的确定方法及会计处理方法详见四、（10）金融资产和金融负债。

13、应收款项融资

当应收票据和应收账款同时满足以下条件时，本公司将其划分为以公允价值计量且其变动计入其他综合收益的金融资产，相关具体会计处理方式见四、（10）金融资产和金融负债，在报表中列示为应收款项融资：

- （1）合同现金流量为对本金和以未偿付本金金额为基础的利息的支付；
- （2）本公司管理应收票据和应收账款的业务模式既以收取合同现金流量为目标又以出售为目标。

14、其他应收款

其他应收款的预期信用损失的确定方法及会计处理方法

其他应收款的预期信用损失的确定方法及会计处理方法详见四、（10）金融资产和金融负债。

15、存货

本集团存货主要包括原材料、包装物、低值易耗品、在产品、自制半成品、委托加工物资、库存商品及虚拟商品等。

存货实行永续盘存制，存货在取得时按实际成本计价；领用或发出存货，采用加权平均法确定其实际成本。低值易耗品和包装物采用一次转销法进行摊销。

期末存货按成本与可变现净值孰低原则计价，对于存货因遭受毁损、全部或部分陈旧过时或销售价格低于成本等原因，预计其成本不可收回的部分，提取存货跌价准备。库存商品及大宗原材料的存货跌价准备按单个存货项目的成本高于其可变现净值的差额提取；其他数量繁多、单价较低的原辅材料按类别提取存货跌价准备。

库存商品、虚拟商品、在产品和用于出售的材料等直接用于出售的商品存货，其可变现净值按该存货的估计售价减去估计的销售费用和相关税费后的金额确定；用于生产而持有的材料存货，其可变现净值按所生产的产成品的估计售价减去至完工时估计将要发生的成本、估计的销售费用和相关税费后的金额确定。

16、合同资产

（1）合同资产的确认方法及标准

合同资产，是指本集团已向客户转让商品而有权收取对价的权利，且该权利取决于时间流逝之外的其他因素。如本集团向客户销售两项可明确区分的商品，因已交付其中一项商品而有权收取款项，但收取该款项还取决于交付另一项商品的，本集团将该收款权利作为合同资产。

（2）合同资产的预期信用损失的确定方法及会计处理方法

合同资产的预期信用损失的确定方法，参照上述四（十一）、应收票据及应收账款相关内容描述。

会计处理方法，本集团在资产负债表日计算合同资产预期信用损失，如果该预期信用损失大于当前合同资产减值准备的账面金额，本集团将其差额确认为减值损失，借记“资产减值损失”，贷记“合同资产减值准备”。相反，本集团将差额确认为减值利得，做相反的会计记录。

本集团实际发生信用损失，认定相关合同资产无法收回，经批准予以核销的，根据批准的核销金额，借记“合同资产减值准备”，贷记“合同资产”。若核销金额大于已计提的损失准备，按其差额借记“资产减值损失”。

17、合同成本

无。

18、持有待售资产

无。

19、债权投资

无。

20、其他债权投资

无。

21、长期应收款

无。

22、长期股权投资

本集团长期股权投资主要是对子公司的投资、对联营企业的投资和对合营企业的投资。

本集团对共同控制的判断依据是所有参与方或参与方组合集体控制该安排，并且该安排相关活动的政策必须经过这些集体控制该安排的参与方一致同意。

本集团直接或通过子公司间接拥有被投资单位20%以上但低于50%的表决权时，通常认为对被投资单位具有重大影响。持有被投资单位20%以下表决权的，还需要综合考虑在被投资单位的董事会或类似权力机构中派有代表、或参与被投资单位财务和经营政策制定过程、或与被投资单位之间发生重要交易、或向被投资单位派出管理人员、或向被投资单位提供关键技术资料等事实和情况判断对被投资单位具有重大影响。

对被投资单位形成控制的，为本集团的子公司。通过同一控制下的企业合并取得的长期股权投资，在合并日按照取得被合并方在最终控制方合并报表中净资产的账面价值的份额作为长期股权投资的初始投资成本。被合并方在合并日的净资产账面价值为负数的，长期股权投资成本按零确定。

通过多次交易分步取得同一控制下被投资单位的股权，最终形成企业合并的，应在取得控制权的报告期，补充披露在母公司财务报表中的长期股权投资的处理方法。例如：通过多次交易分步取得同一控制下被投资单位的股权，最终形成企业合并，属于一揽子交易的，本集团将各项交易作为一项取得控制权的交易进行会计处理。不属于一揽子交易的，在合并日，根据合并后享有被合并方净资产在最终控制方合并财务报表中的账面价值的份额作为长期股权投资的初始投资成本。初始投资成本与达到合并前的长期股权投资账面价值加上合并日进一步取得股份新支付对价的账面价值之和的差额，调整资本公积，资本公积不足冲减的，冲减留存收益。

通过非同一控制下的企业合并取得的长期股权投资，以合并成本作为初始投资成本。

通过多次交易分步取得非同一控制下被投资单位的股权，最终形成企业合并的，应在取得控制权的报告期，补充披露在

母公司财务报表中的长期股权投资成本处理方法。例如：通过多次交易分步取得非同一控制下被投资单位的股权，最终形成企业合并，属于一揽子交易的，本集团将各项交易作为一项取得控制权的交易进行会计处理。不属于一揽子交易的，按照原持有的股权投资账面价值加上新增投资成本之和，作为改按成本法核算的初始投资成本。购买日之前持有的股权采用权益法核算的，原权益法核算的相关其他综合收益暂不做调整，在处置该项投资时采用与被投资单位直接处置相关资产或负债相同的基础进行会计处理。购买日之前持有的股权如果是指定为以公允价值计量且其变动计入其他综合收益的金融资产，该股权原计入其他综合收益的累计利得或损失应当从其他综合收益中转出，计入留存收益；如果是公允价值计量且其变动计入当期损益的金融资产，该股权原计入公允价值变动损益的利得或损失无需转入投资收益。/购买日之前持有的股权为其他权益工具投资的，该权益工具投资在购买日之前累计在其他综合收益的公允价值变动转入留存收益。

除上述通过企业合并取得的长期股权投资外，以支付现金取得的长期股权投资，按照实际支付的购买价款作为投资成本；以发行权益性证券取得的长期股权投资，按照发行权益性证券的公允价值作为投资成本；投资者投入的长期股权投资，按照投资合同或协议约定的价值作为投资成本；[公司如有以债务重组、非货币性资产交换等方式取得的长期股权投资，应根据相关企业会计准则的规定并结合公司的实际情况披露确定投资成本的方法。

本集团对子公司投资采用成本法核算，对合营企业及联营企业投资采用权益法核算。

后续计量采用成本法核算的长期股权投资，在追加投资时，按照追加投资支付的成本额公允价值及发生的相关交易费用增加长期股权投资成本的账面价值。被投资单位宣告分派的现金股利或利润，按照应享有的金额确认为当期投资收益。

后续计量采用权益法核算的长期股权投资，随着被他投资单位所有者权益的变动相应调整增加或减少长期股权投资的账面价值。其中在确认应享有被投资单位净损益的份额时，以取得投资时被投资单位各项可辨认资产等的公允价值为基础，按照本集团的会计政策及会计期间，并抵销与联营企业及合营企业之间发生的内部交易损益按照持股比例计算归属于投资企业的部分，对被投资单位的净利润进行调整后确认。

处置长期股权投资，其账面价值与实际取得价款的差额，计入当期投资收益。采用权益法核算的长期股权投资，原权益法核算的相关其他综合收益应当在终止采用权益法核算时采用与被投资单位直接处置相关资产或负债相同的基础进行会计处理，因被投资方除净损益、其他综合收益和利润分配以外的其他所有者权益变动而确认的所有者权益，应当在终止采用权益法核算时全部转入当期投资收益。

因处置部分股权投资等原因丧失了对被投资单位的共同控制或重大影响的，处置后的剩余股权改按金融工具确认和计量准则的有关规定核算，剩余股权在丧失共同控制或重大影响之日的公允价值与账面价值之间的差额计入当期损益。原股权投资因采用权益法核算而确认的其他综合收益，在终止采用权益法核算时采用与被投资单位直接处置相关资产或负债相同的基础处理并按比例结转，因被投资方除净损益、其他综合收益和利润分配以外的其他所有者权益变动而确认的所有者权益，应当按比例转入当期投资收益。

因处置部分长期股权投资丧失了对被投资单位控制的，处置后的剩余股权能够对被投资单位实施共同控制或施加重大影响的，改按权益法核算，处置股权账面价值和处置对价的差额计入投资收益，并对该剩余股权视同自取得时即采用权益法核算进行调整；处置后的剩余股权不能对被投资单位实施共同控制或施加重大影响的，改按金融工具确认和计量准则的有关规定进行会计处理，处置股权账面价值和处置对价的差额计入投资收益，剩余股权在丧失控制之日的公允价值与账面价值间的差额计入当期损益。

本集团对于分步处置股权至丧失控股权的各项交易不属于一揽子交易的，对每一项交易分别进行会计处理。属于“一揽子交易”的，将各项交易作为一项处置子公司并丧失控制权的交易进行会计处理，但是，在丧失控制权之前每一次交易处置价款与所处置的股权对应的长期股权投资账面价值之间的差额，确认为其他综合收益，到丧失控制权时再一并转入丧失控制权的当期损益。

23、投资性房地产

投资性房地产计量模式

成本法计量

折旧或摊销方法

本集团投资性房地产包括房屋及建筑物。采用成本价值模式计量。

本集团投资性房地产采用平均年限法计提折旧或摊销。各类投资性房地产的预计使用寿命、净残值率及年折旧(摊销)率如下:

类别	折旧年限(年)	预计残值率(%)	年折旧率(%)
房屋及建筑物	20	5.00-10.00	4.50-4.75

24、固定资产

(1) 确认条件

本集团固定资产是指同时具有以下特征,即为生产商品、提供劳务、出租或经营管理而持有的,使用年限超过一年的有形资产。固定资产在与其有关的经济利益很可能流入本集团、且其成本能够可靠计量时予以确认。固定资产包括房屋及建筑物、机器设备、运输设备、办公设备和模具,按其取得时的成本作为入账的价值,其中,外购的固定资产成本包括买价和进口关税等相关税费,以及为使固定资产达到预定可使用状态前所发生的可直接归属于该资产的其他支出;自行建造固定资产的成本,由建造该项资产达到预定可使用状态前所发生的必要支出构成;投资者投入的固定资产,按投资合同或协议约定的价值作为入账价值,但合同或协议约定价值不公允的按公允价值入账;融资租赁租入的固定资产,按租赁开始日租赁资产公允价值与最低租赁付款额现值两者中较低者作为入账价值。与固定资产有关的后续支出,包括修理支出、更新改造支出等,符合固定资产确认条件的,计入固定资产成本,对于被替换的部分,终止确认其账面价值;不符合固定资产确认条件的,于发生时计入当期损益。除已提足折旧仍继续使用的固定资产和单独计价入账的土地外,本集团对所有固定资产计提折旧,计提折旧时采用平均年限法。本公司及其子公司(除联动优势科技有限公司及其子公司)固定资产的分类折旧年限、预计净残值率、折旧率如下:

(2) 折旧方法

类别	折旧方法	折旧年限	残值率	年折旧率
房屋及建筑物	年限平均法	20	5.00-10.00	4.50-4.75
机器设备	年限平均法	10	5.00-10.00	9.00-9.50
运输设备	年限平均法	4-5	5.00-10.00	18.00-23.75
办公设备及其他	年限平均法	3-5	5.00-10.00	18.00-31.67
模具	年限平均法	5	5.00-10.00	18.00-19.00
房屋及建筑物	年限平均法	20	-	5.00
运输设备	年限平均法	4	-	25.00
办公设备及其他	年限平均法	2-5	-	20.00-50.00

本集团于每年年度终了,对固定资产的预计使用寿命、预计净残值和折旧方法进行复核,如发生改变,则作为会计估计

变更处理。

(3) 融资租入固定资产的认定依据、计价和折旧方法

无。

25、在建工程

在建工程按实际发生的成本计量。自营建筑工程按直接材料、直接工资、直接施工费等计量；出包建筑工程按应支付的工程价款等计量；设备安装工程按所安装设备的价值、安装费用、工程试运转等所发生的支出等确定工程成本。在建工程成本还包括应当资本化的借款费用和汇兑损益。

在建工程在达到预定可使用状态之日起，根据工程预算、造价或工程实际成本等，按估计的价值结转固定资产，次月起开始计提折旧，待办理了竣工决算手续后再对固定资产原值差异进行调整。

26、借款费用

发生的可直接归属于需要经过1年以上的购建或者生产活动才能达到预定可使用或者可销售状态的固定资产、投资性房地产和存货等的借款费用，在资产支出已经发生、借款费用已经发生、为使资产达到预定可使用或可销售状态所必要的购建或生产活动已经开始时，开始资本化；当购建或生产符合资本化条件的资产达到预定可使用或可销售状态时，停止资本化，其后发生的借款费用计入当期损益。如果符合资本化条件的资产在购建或者生产过程中发生非正常中断、且中断时间连续超过3个月，暂停借款费用的资本化，直至资产的购建或生产活动重新开始。

专门借款当期实际发生的利息费用，扣除尚未动用的借款资金存入银行取得的利息收入或进行暂时性投资取得的投资收益后的金额予以资本化；一般借款根据累计资产支出超过专门借款部分的资产支出加权平均数乘以所占用一般借款的资本化率，确定资本化金额。资本化率根据一般借款加权平均利率计算确定。

27、生物资产

无。

28、油气资产

无。

29、使用权资产

无。

30、无形资产

(1) 计价方法、使用寿命、减值测试

本集团无形资产包括土地使用权、专利技术、非专利技术、软件等，按取得时的实际成本计量，其中，购入的无形资产，按实际支付的价款和相关的其他支出作为实际成本；投资者投入的无形资产，按投资合同或协议约定的价值确定实际成本，

但合同或协议约定价值不公允的，按公允价值确定实际成本；对非同一控制下合并中取得被购买方拥有的但在其财务报表中未确认的无形资产，在对被购买方资产进行初始确认时，按公允价值确认为无形资产。

土地使用权从出让起始日起，按其出让年限平均摊销；专利技术、非专利技术和其他无形资产按预计使用年限、合同规定的受益年限和法律规定的有效年限三者中最短者分期平均摊销。摊销金额按其受益对象计入相关资产成本和当期损益。对使用寿命有限的无形资产的预计使用寿命及摊销方法于每年年度终了进行复核，如发生改变，则作为会计估计变更处理。

在每个会计期间对使用寿命不确定的无形资产的预计使用寿命进行复核，如有证据表明无形资产的使用寿命是有限的，则估计其使用寿命并在预计使用寿命内摊销。

(2) 内部研究开发支出会计政策

本集团内部研究开发项目支出根据其性质以及研发活动最终形成无形资产是否具有较大不确定性，分为研究阶段支出和开发阶段支出。

自行研究开发的无形资产，其研究阶段的支出，于发生时计入当期损益；其开发阶段的支出，同时满足下列条件的，确认为无形资产：

- 1) 完成该无形资产以使其能够使用或出售在技术上具有可行性；
- 2) 具有完成该无形资产并使用或出售的意图；
- 3) 运用该无形资产生产的产品存在市场或无形资产自身存在市场；
- 4) 有足够的技术、财务资源和其他资源支持，以完成该无形资产的开发，并有能力使用或出售该无形资产；
- 5) 归属于该无形资产开发阶段的支出能够可靠地计量。

不满足上述条件的开发阶段的支出，于发生时计入当期损益。前期已计入损益的开发支出在以后期间不再确认为资产。已资本化的开发阶段的支出在资产负债表上列示为开发支出，自该项目达到预定可使用状态之日起转为无形资产列报。

31、长期资产减值

本集团于每一资产负债表日对固定资产、在建工程、使用寿命有限的无形资产等项目进行检查，当存在减值迹象时，本集团进行减值测试。对商誉和使用寿命不确定的无形资产，无论是否存在减值迹象，每年末均进行减值测试。

减值测试后，若该资产的账面价值超过其可收回金额，其差额确认为减值损失。资产的可收回金额是指资产的公允价值减去处置费用后的净额与资产预计未来现金流量的现值两者之间的较高者。

出现减值的迹象如下：

- (1) 资产的市价当期大幅度下跌，其跌幅明显高于因时间的推移或者正常使用而预计的下跌；
- (2) 企业经营所处的经济、技术或者法律等环境以及资产所处的市场在当期或者将在近期发生重大变化，从而对企业产生不利影响；
- (3) 市场利率或者其他市场投资报酬率在当期已经提高，从而影响企业计算资产预计未来现金流量现值的折现率，导致资产可收回金额大幅度降低；
- (4) 有证据表明资产已经陈旧过时或者其实体已经损坏；

(5) 资产已经或者将被闲置、终止使用或者计划提前处置；

(6) 企业内部报告的证据表明资产的经济绩效已经低于或者将低于预期，如资产所创造的净现金流量或者实现的营业利润（或者亏损）远远低于（或者高于）预计金额等；

(7) 其他表明资产可能已经发生减值的迹象。

减值测试后，若该资产的账面价值超过其可收回金额，其差额确认为减值损失，上述资产的减值损失一经确认，在以后会计期间不予转回。

32、长期待摊费用

本集团的长期待摊费用包括模具摊销费、工装费、装修费及软件服务费等费用。模具在受益期内按产量摊销，其他费用在受益期内平均摊销，如果长期待摊费用项目不能使以后会计期间受益，则将尚未摊销的该项目的摊余价值全部转入当期损益。

33、合同负债

合同负债反映本公司已收或应收客户对价而应向客户转让商品的义务。本公司在向客户转让商品之前，客户已经支付了合同对价或本公司已经取得了无条件收取合同对价权利的，在客户实际支付款项与到期应支付款项孰早时点，按照已收或应收的金额确认合同负债。

34、职工薪酬

(1) 短期薪酬的会计处理方法

本公司职工薪酬包括短期薪酬、离职后福利、辞退福利和其他长期福利。

短期薪酬主要包括工资、奖金、津贴和补贴、职工福利费、医疗保险费、生育保险费、工伤保险费、住房公积金、工会经费和职工教育经费、非货币性福利等，在职工提供服务的会计期间，将实际发生的短期薪酬确认为负债，并按照受益对象计入当期损益或相关资产成本。

(2) 离职后福利的会计处理方法

离职后福利主要包括设定提存计划。设定提存计划主要包括基本养老保险、失业保险，相应的应缴存金额于发生时计入相关资产成本或当期损益。

在职工劳动合同到期之前解除与职工的劳动关系，或为鼓励职工自愿接受裁减而提出给予补偿的建议，在本公司不能单方面撤回因解除劳动关系计划或裁减建议所提供的辞退福利时，和本公司确认与涉及支付辞退福利的重组相关的成本两者孰早日，确认辞退福利产生的职工薪酬负债，并计入当期损益。但辞退福利预期在年度报告期结束后十二个月不能完全支付的，按照其他长期职工薪酬处理。

(3) 辞退福利的会计处理方法

辞退福利是本公司将自职工停止提供服务日至正常退休日的期间拟支付的内退人员工资和缴纳的社会保险费等，在符合预计负债确认条件时，计入当期损益（辞退福利）。

(4) 其他长期职工福利的会计处理方法

本公司向职工提供的其他长期职工福利，符合设定提存计划的，按照设定提存计划进行会计处理，除此之外按照设定收益计划进行会计处理。

35、租赁负债

无。

36、预计负债

当与对外担保、商业承兑汇票贴现、未决诉讼或仲裁、产品质量保证等或有事项相关的业务同时符合以下条件时，本集团将其确认为负债：该义务是本集团承担的现时义务；该义务的履行很可能导致经济利益流出企业；该义务的金额能够可靠地计量。

预计负债按照履行相关现时义务所需支出的最佳估计数进行初始计量，并综合考虑与或有事项有关的风险、不确定性和货币时间价值等因素。货币时间价值影响重大的，通过对相关未来现金流出进行折现后确定最佳估计数。每个资产负债表日对预计负债的账面价值进行复核，如有改变则对账面价值进行调整以反映当前最佳估计数。

37、股份支付

用以换取职工提供服务的以权益结算的股份支付，以授予职工权益工具在授予日的公允价值计量。该公允价值的金额在完成等待期内的服务或达到规定业绩条件才可行权的情况下，在等待期内以对可行权权益工具数量的最佳估计为基础，按直线法计算计入相关成本或费用，相应增加资本公积。

以现金结算的股份支付，按照本集团承担的以股份或其他权益工具为基础确定的负债的公允价值计量。如授予后立即可行权，在授予日以承担负债的公允价值计入相关成本或费用，相应增加负债；如需完成等待期内的服务或达到规定业绩条件以后才可行权，在等待期的每个资产负债表日，以对可行权情况的最佳估计为基础，按照本集团承担负债的公允价值金额，将当期取得的服务计入成本或费用，相应调整负债。

在相关负债结算前的每个资产负债表日以及结算日，对负债的公允价值重新计量，其变动计入当期损益。

本集团在等待期内取消所授予权益工具的（因未满足可行权条件而被取消的除外），作为加速行权处理，即视同剩余等待期内的股权支付计划已经全部满足可行权条件，在取消所授予权益工具的当期确认剩余等待期内的所有费用。

38、优先股、永续债等其他金融工具

无。

39、收入

收入确认和计量所采用的会计政策

(1) 一般确认原则

合同开始日对合同进行评估，识别该合同所包含的各单项履约义务，并确定各单项履约义务是在某一时段内履行，还是

在某一时点履行，然后，在履行了各单项履约义务时分别确认收入。

满足下列条件之一的，属于在某一时段内履行履约义务；否则，属于在某一时点履行履约义务：

- 1) 客户在公司履约的同时即取得并消耗公司履约所带来的经济利益；
- 2) 客户能够控制公司履约过程中在建的商品；
- 3) 公司履约过程中所产出的商品具有不可替代用途，且公司在整个合同期间内有权就累计至今已完成的履约部分收取款项。

对于在某一时段内履行的履约义务，公司应当在该段时间内按照履约进度确认收入，但是，履约进度不能合理确定的除外。当履约进度不能合理确定时，公司已经发生的成本预计能够得到补偿的，应当按照已经发生的成本金额确认收入，直到履约进度能够合理确定为止。

对于在某一时点履行的履约义务，公司应当在客户取得相关商品控制权时点确认收入。在判断客户是否已取得商品控制权时，公司应当考虑下列迹象：

- 1) 公司就该商品享有现时收款权利，即客户就该商品负有现时付款义务；
- 2) 公司已将该商品的法定所有权转移给客户，即客户已拥有该商品的法定所有权；
- 3) 公司已将该商品实物转移给客户，即客户已实物占有该商品；
- 4) 公司已将该商品所有权上的主要风险和报酬转移给客户，即客户已取得该商品所有权上的主要风险和报酬；
- 5) 客户已接受该商品；
- 6) 其他表明客户已取得商品控制权的迹象。

(2) 计量原则

公司应当按照分摊至各单项履约义务的交易价格计量收入。合同中包含两项或多项履约义务的，公司应当在合同开始日，按照各单项履约义务所承诺商品的单独售价的相对比例，将交易价格分摊至各单项履约义务。在确定交易价格时，公司应当考虑以下因素：

- 1) 合同中存在可变对价的，公司应当按照期望值或最可能发生金额确定可变对价的最佳估计数，但包含可变对价的交易价格，应当不超过在相关不确定性消除时累计已确认收入极可能不会发生重大转回的金额；
- 2) 合同中存在重大融资成分的，公司应当按照假定客户在取得商品控制权时即以现金支付的应付金额确定交易价格。
- 3) 客户支付非现金对价的，公司应当按照非现金对价的公允价值确定交易价格。
- 4) 公司应付客户（或向客户购买本公司商品的第三方）对价的，应当将该应付对价冲减交易价格，并在确认相关收入与支付（或承诺支付）客户对价二者孰晚的时点冲减当期收入，但应付客户对价是为了向客户取得其他可明确区分商品的除外。

(3) 具体计量原则

本公司对客户实施信用等级管理，根据客户资质及规模确定信用额度，并划分为A类、B类、C类、D类。对A类客户销售方式以赊销为主，对B类及C类客户销售方式以现款为主，预收款项为辅，对D类客户销售方式以预收款项为主。

- 1) 采取赊销方式的，本公司于客户验收货物并与客户对账获取确认文件或登录客户匹配端口查证后确认收入；
- 2) 采取现款销售方式的，本公司于收到货款同时发出货物并经客户签收提/送/发货单时确认收入；
- 3) 采取预收货款销售方式的，本公司于货物发出并经客户签收提/送/发货单时确认收入；
- 4) 直接出口业务按合同或协议约定完成出口报关手续并交运后确认收入。

同类业务采用不同经营模式导致收入确认会计政策存在差异的情况

40、政府补助

本集团的政府补助包括与资产相关的政府补助、与收益相关的政府补助。其中，与资产相关的政府补助，是指本公司取得的、用于购建或以其他方式形成长期资产的政府补助；与收益相关的政府补助，是指除与资产相关的政府补助之外的政府补助。如果政府文件中未明确规定补助对象，本公司按照上述区分原则进行判断，难以区分的，整体归类为与收益相关的政府补助。

政府补助为货币性资产的，按照实际收到的金额计量，对于按照固定的定额标准拨付的补助，或对年末有确凿证据表明能够符合财政扶持政策规定的相关条件且预计能够收到财政扶持资金时，按照应收的金额计量；政府补助为非货币性资产的，按照公允价值计量，公允价值不能可靠取得的，按照名义金额(1元)计量。

与资产相关的政府补助确认为递延收益，并在相关资产使用寿命内按照直线法分期计入当期损益。

相关资产在使用寿命结束前被出售、转让、报废或发生毁损的，将尚未分配的相关递延收益余额转入资产处置当期的损益。

与收益相关的政府补助，用于补偿以后期间的相关成本费用或损失的，确认为递延收益，并在确认相关成本费用或损失的期间计入当期损益。与日常活动相关的政府补助，按照经济业务实质，计入其他收益。与日常活动无关的政府补助，计入营业外收支。

本集团取得政策性优惠贷款贴息的，区分财政将贴息资金拨付给贷款银行和财政将贴息资金直接拨付给本公司两种情况，分别按照以下原则进行会计处理：

(1) 财政将贴息资金拨付给贷款银行，由贷款银行以政策性优惠利率向本公司提供贷款的，本公司以实际收到的借款金额作为借款的入账价值，按照借款本金和该政策性优惠利率计算相关借款费用（或以借款的公允价值作为借款的入账价值并按照实际利率法计算借款费用，实际收到的金额与借款公允价值之间的差额确认为递延收益。递延收益在借款存续期内采用实际利率法摊销，冲减相关借款费用）。

(2) 财政将贴息资金直接拨付给本公司，本集团将对应的贴息冲减相关借款费用。

本集团已确认的政府补助需要退回的，在需要退回的当期分情况按照以下规定进行会计处理：

- 1) 初始确认时冲减相关资产账面价值的，调整资产账面价值。
- 2) 存在相关递延收益的，冲减相关递延收益账面余额，超出部分计入当期损益。

3) 属于其他情况的, 直接计入当期损益。

41、递延所得税资产/递延所得税负债

本集团递延所得税资产和递延所得税负债根据资产和负债的计税基础与其账面价值的差额(暂时性差异)计算确认。对于按照税法规定能够于以后年度抵减应纳税所得额的可抵扣亏损, 确认相应的递延所得税资产。对于商誉的初始确认产生的暂时性差异, 不确认相应的递延所得税负债。对于既不影响会计利润也不影响应纳税所得额(或可抵扣亏损)的非企业合并的交易中产生的资产或负债的初始确认形成的暂时性差异, 不确认相应的递延所得税资产和递延所得税负债。于资产负债表日, 递延所得税资产和递延所得税负债, 按照预期收回该资产或清偿该负债期间的适用税率计量。

本集团以很可能取得用来抵扣可抵扣暂时性差异、可抵扣亏损和税款抵减的未来应纳税所得额为限, 确认递延所得税资产。

42、租赁

(1) 经营租赁的会计处理方法

本集团的租赁业务包括经营租赁。

经营租赁是指除融资租赁以外的其他租赁。本集团作为承租方的租金在租赁期内的各个期间按直线法计入相关资产成本或当期损益, 本集团作为出租方的租金在租赁期内的各个期间按直线法确认为收入。

(2) 融资租赁的会计处理方法

无。

43、其他重要的会计政策和会计估计

编制财务报表时, 本集团管理层需要运用估计和假设, 这些估计和假设会对会计政策的应用及资产、负债、收入及费用的金额产生影响。实际情况可能与这些估计不同。本集团管理层对估计涉及的关键假设和不确定性因素的判断进行持续评估。会计估计变更的影响在变更当期和未来期间予以确认。

下列会计估计及关键假设存在导致未来期间的资产及负债账面值发生重大调整的重要风险。

(1) 应收款项减值

本集团在资产负债表日按摊余成本计量的应收款项, 以评估是否出现减值情况, 并在出现减值情况时评估减值损失的具体金额。减值的客观证据包括显示个别或组合应收款项预计未来现金流量出现大幅下降的可判断数据, 显示个别或组合应收款项中债务人的财务状况出现重大负面的可判断数据等事项。如果有证据表明该应收款项价值已恢复, 且客观上与确认该损失后发生的事项有关, 则将原确认的减值损失予以转回。

(2) 存货减值准备

本集团定期估计存货的可变现净值, 并对存货成本高于可变现净值的差额确认存货跌价损失。本集团在估计存货的可变现净值时, 以同类货物的预计售价减去完工时将要发生的成本、销售费用以及相关税费后的金额确定。当实际售价或成本费用与以前估计不同时, 管理层将会对可变现净值进行相应的调整。因此根据现有经验进行估计的结果可能会与之后实际结果

有所不同，可能导致对资产负债表中的存货账面价值的调整。因此存货跌价准备的金额可能会随上述原因而发生变化。对存货跌价准备的调整将影响估计变更当期的损益。

（3）商誉减值准备的会计估计

本集团每年对商誉进行减值测试。包含商誉的资产组和资产组组合的可收回金额为其预计未来现金流量的现值，其计算需要采用会计估计。

如果管理层对资产组和资产组组合未来现金流量计算中采用的毛利率进行修订，修订后的毛利率低于目前采用的毛利率，本集团需对商誉增加计提减值准备。

如果管理层对应用于现金流量折现的税前折现率进行重新修订，修订后的税前折现率高于目前采用的折现率，本集团需对商誉增加计提减值准备。

如果实际毛利率或税前折现率高于或低于管理层的估计，本集团不能转回原已计提的商誉减值损失。

（4）固定资产减值准备的会计估计

本集团在资产负债表日对存在减值迹象的房屋及建筑物、机器设备等固定资产进行减值测试。固定资产的可收回金额为其预计未来现金流量的现值和资产的公允价值减去处置费用后的净额中较高者，其计算需要采用会计估计。

如果管理层对资产组和资产组组合未来现金流量计算中采用的毛利率进行修订，修订后的毛利率低于目前采用的毛利率，本集团需对固定资产增加计提减值准备。

如果管理层对应用于现金流量折现的税前折现率进行重新修订，修订后的税前折现率高于目前采用的折现率，本集团需对固定资产增加计提减值准备。

如果实际毛利率或税前折现率高于或低于管理层估计，本集团不能转回原已计提的固定资产减值准备。

（5）递延所得税资产确认的会计估计

递延所得税资产的估计需要对未来各个年度的应纳税所得额及适用的税率进行估计，递延所得税资产的实现取决于集团未来是否很可能获得足够的应纳税所得额。未来税率的变化和暂时性差异的转回时间也可能影响所得税费用（收益）以及递延所得税的余额。上述估计的变化可能导致对递延所得税的重要调整。

（6）固定资产、无形资产的可使用年限

本集团至少于每年年度终了，对固定资产和无形资产的预计使用寿命进行复核。预计使用寿命是管理层基于同类资产历史经验、参考同行业普遍所应用的估计并结合预期技术更新而决定的。当以往的估计发生重大变化时，则相应调整未来期间的折旧费用和摊销费用。

（7）贷款损失准备

本集团贷款采用贷款风险分类法，把贷款分为正常、关注、次级、可疑和损失五类，结合现时情况确定坏账准备计提的比例。

44、重要会计政策和会计估计变更

(1) 重要会计政策变更

适用 不适用

会计政策变更的内容和原因	审批程序	备注
2017年7月5日,财政部以财会[2017]22号修订了《企业会计准则第14号-收入》(以下简称“新收入准则”),自2020年1月1日起实施。	相关会计政策按国家规定进行变更。	自2020年1月1日起开始执行新收入准则

执行新收入准则对本期数据的影响

根据财政部于2017年发布修订后的《企业会计准则第14号—收入》(以下简称新收入准则),公司自2020年1月1日起开始执行新收入准则。公司实施新收入准则后,收入确认的具体方法未发生变化,公司业务模式、合同条款、收入确认等也未受新收入准则实施的影响。2020年起首次执行新收入准则调整执行当年年初财务报表相关项目情况。

合并资产负债表	2019年12月31日	2020年1月1日	调整数
预收款项	185,351,441.50	183,984.09	-185,167,457.41
合同负债		185,167,457.41	185,167,457.41

母公司资产负债表	2019年12月31日	2020年1月1日	调整数
预收款项	114,923,373.27		-114,923,373.27
合同负债		114,923,373.27	114,923,373.27

(2) 重要会计估计变更

适用 不适用

(3) 2020年起首次执行新收入准则、新租赁准则调整首次执行当年年初财务报表相关项目情况

适用

是否需要调整年初资产负债表科目

是 否

合并资产负债表

单位：元

项目	2019年12月31日	2020年01月01日	调整数
流动资产：			
货币资金	1,245,031,925.52	1,245,031,925.52	
结算备付金	446,648,304.40	446,648,304.40	
拆出资金			
交易性金融资产			

衍生金融资产			
应收票据	195,338,309.60	195,338,309.60	
应收账款	1,038,449,611.23	1,038,449,611.23	
应收款项融资	178,721,069.94	178,721,069.94	
预付款项	534,435,886.36	534,435,886.36	
应收保费			
应收分保账款			
应收分保合同准备金			
其他应收款	257,354,667.42	257,354,667.42	
其中：应收利息	7,961.77	7,961.77	
应收股利			
买入返售金融资产			
存货	704,479,930.66	704,479,930.66	
合同资产			
持有待售资产			
一年内到期的非流动资产			
其他流动资产	174,984,620.81	174,984,620.81	
流动资产合计	4,775,444,325.94	4,775,444,325.94	
非流动资产：			
发放贷款和垫款			
债权投资			
其他债权投资			
长期应收款			
长期股权投资	437,772.08	437,772.08	
其他权益工具投资	55,326,566.52	55,326,566.52	
其他非流动金融资产			
投资性房地产	5,748,993.87	5,748,993.87	
固定资产	960,060,892.64	960,060,892.64	
在建工程	70,792,554.53	70,792,554.53	
生产性生物资产			
油气资产			
使用权资产			
无形资产	409,057,318.77	409,057,318.77	

开发支出			
商誉	142,976,216.48	142,976,216.48	
长期待摊费用	59,304,342.53	59,304,342.53	
递延所得税资产	49,273,053.47	49,273,053.47	
其他非流动资产	148,701,688.99	148,701,688.99	
非流动资产合计	1,901,679,399.88	1,901,679,399.88	
资产总计	6,677,123,725.82	6,677,123,725.82	
流动负债：			
短期借款	365,749,220.89	365,749,220.89	
向中央银行借款			
拆入资金			
交易性金融负债			
衍生金融负债			
应付票据	662,121,401.64	662,121,401.64	
应付账款	615,881,114.44	615,881,114.44	
预收款项	185,351,441.50	183,984.09	-185,167,457.41
合同负债		185,167,457.41	185,167,457.41
卖出回购金融资产款			
吸收存款及同业存放			
代理买卖证券款			
代理承销证券款			
应付职工薪酬	49,203,651.72	49,203,651.72	
应交税费	28,533,646.97	28,533,646.97	
其他应付款	276,769,219.90	276,769,219.90	
其中：应付利息	1,208,925.83	1,208,925.83	
应付股利			
应付手续费及佣金			
应付分保账款			
持有待售负债			
一年内到期的非流动 负债	22,000,000.00	22,000,000.00	
其他流动负债	453,712,773.26	453,712,773.26	
流动负债合计	2,659,322,470.32	2,659,322,470.32	
非流动负债：			

保险合同准备金			
长期借款	66,000,000.00	66,000,000.00	
应付债券			
其中：优先股			
永续债			
租赁负债			
长期应付款			
长期应付职工薪酬			
预计负债			
递延收益	18,317,959.16	18,317,959.16	
递延所得税负债	31,182,555.47	31,182,555.47	
其他非流动负债			
非流动负债合计	115,500,514.63	115,500,514.63	
负债合计	2,774,822,984.95	2,774,822,984.95	
所有者权益：			
股本	1,243,535,239.00	1,243,535,239.00	
其他权益工具			
其中：优先股			
永续债			
资本公积	4,676,396,959.67	4,676,396,959.67	
减：库存股	658,727,763.28	658,727,763.28	
其他综合收益	-13,094,274.29	-13,094,274.29	
专项储备			
盈余公积	128,811,704.30	128,811,704.30	
一般风险准备	1,429,109.72	1,429,109.72	
未分配利润	-1,565,072,025.14	-1,565,072,025.14	
归属于母公司所有者权益合计	3,813,278,949.98	3,813,278,949.98	
少数股东权益	89,021,790.89	89,021,790.89	
所有者权益合计	3,902,300,740.87	3,902,300,740.87	
负债和所有者权益总计	6,677,123,725.82	6,677,123,725.82	

调整情况说明

母公司资产负债表

单位：元

项目	2019年12月31日	2020年01月01日	调整数
----	-------------	-------------	-----

流动资产：			
货币资金	809,323,447.24	809,323,447.24	
交易性金融资产			
衍生金融资产			
应收票据	105,807,206.74	105,807,206.74	
应收账款	208,264,334.74	208,264,334.74	
应收款项融资	92,537,565.52	92,537,565.52	
预付款项	433,569,882.37	433,569,882.37	
其他应收款	727,278,013.90	727,278,013.90	
其中：应收利息			
应收股利			
存货	292,832,031.33	292,832,031.33	
合同资产			
持有待售资产			
一年内到期的非流动资产			
其他流动资产	22,597,871.14	22,597,871.14	
流动资产合计	2,692,210,352.98	2,692,210,352.98	
非流动资产：			
债权投资			
其他债权投资			
长期应收款			
长期股权投资	4,703,333,229.84	4,703,333,229.84	
其他权益工具投资	13,200,000.00	13,200,000.00	
其他非流动金融资产			
投资性房地产			
固定资产	9,458,346.71	9,458,346.71	
在建工程			
生产性生物资产			
油气资产			
使用权资产			
无形资产	40,468,414.51	40,468,414.51	
开发支出			
商誉			

长期待摊费用	393,081.73	393,081.73	
递延所得税资产	13,261,332.64	13,261,332.64	
其他非流动资产	1,564,328.00	1,564,328.00	
非流动资产合计	4,781,678,733.43	4,781,678,733.43	
资产总计	7,473,889,086.41	7,473,889,086.41	
流动负债：			
短期借款	256,016,166.62	256,016,166.62	
交易性金融负债			
衍生金融负债			
应付票据	512,503,819.32	512,503,819.32	
应付账款	25,291,240.98	25,291,240.98	
预收款项	114,923,373.27		-114,923,373.27
合同负债		114,923,373.27	114,923,373.27
应付职工薪酬	410,261.65	410,261.65	
应交税费	4,344,486.66	4,344,486.66	
其他应付款	166,764,840.45	166,764,840.45	
其中：应付利息			
应付股利			
持有待售负债			
一年内到期的非流动 负债	22,000,000.00	22,000,000.00	
其他流动负债	8,893,008.27	8,893,008.27	
流动负债合计	1,111,147,197.22	1,111,147,197.22	
非流动负债：			
长期借款	66,000,000.00	66,000,000.00	
应付债券			
其中：优先股			
永续债			
租赁负债			
长期应付款			
长期应付职工薪酬			
预计负债			
递延收益			
递延所得税负债			

其他非流动负债			
非流动负债合计	66,000,000.00	66,000,000.00	
负债合计	1,177,147,197.22	1,177,147,197.22	
所有者权益：			
股本	1,243,535,239.00	1,243,535,239.00	
其他权益工具			
其中：优先股			
永续债			
资本公积	4,657,672,558.95	4,657,672,558.95	
减：库存股	658,727,763.28	658,727,763.28	
其他综合收益	-15,000,000.00	-15,000,000.00	
专项储备			
盈余公积	128,811,704.30	128,811,704.30	
未分配利润	940,450,150.22	940,450,150.22	
所有者权益合计	6,296,741,889.19	6,296,741,889.19	
负债和所有者权益总计	7,473,889,086.41	7,473,889,086.41	

(4) 2020 年起首次执行新收入准则、新租赁准则追溯调整前期比较数据说明

适用 不适用

45、其他

无。

六、税项

1、主要税种及税率

税种	计税依据	税率
增值税	应纳税增值额(应纳税额按应纳税销售额乘以适用税率扣除当期允许抵扣的进项税后的余额计算)	按 6%、9%、13% 的税率计缴；出口货物享受"免、抵、退"税政策，退税率为 9%、13%
城市维护建设税	应交流转税税额	5%、7%
企业所得税	应纳税所得额	0%、10%、15%、16.5%、20%、25%、27%、29.8%
教育费附加	应交流转税税额	3%
房产税	从价计征的，按房产原值一次减除 30%	1.2%、12%

	后的余额；从租计征的，以租金收入	
--	------------------	--

存在不同企业所得税税率纳税主体的，披露情况说明

纳税主体名称	所得税税率
青岛海联金汇汽车零部件有限公司	15%
柳州市海联金汇汽车零部件有限公司	25%
青岛海立美达模具有限公司	25%
枣庄海联金汇汽车装备有限公司	25%
青岛海联金汇电机有限公司	25%
湖南海立美达钢板加工配送有限公司	25%
宁波泰鸿机电有限公司	25%
宁波泰鸿冲压件有限公司	25%
宝鸡泰鸿机电有限公司	15%
宁波海立美达汽车部件有限公司	25%
浙江海联金汇汽车零部件有限公司	25%
上海海联金汇汽车零部件有限公司	25%
襄阳海联金汇永喆热冲压汽车零部件有限公司	25%
烟台海立美达精密钢制品有限公司	25%
海立美达香港有限公司	0%
湖北海立田汽车部件有限公司	25%
湖北海立美达汽车有限公司	25%
舟山陆泰石油化工有限公司	20%
枣阳市海美房地产开发有限公司	25%
上海和达汽车配件有限公司	15%
天津和达汽车配件有限公司	25%
宁德和达汽车配件有限公司	25%
梅州和达汽车配件有限公司	25%
青岛海立美达科技有限公司	20%
青岛海联金汇精密机械制造有限公司	25%
江苏盛世通钢铁供应链管理有限公司	25%
青岛中安美达技术有限公司	20%
江西顺驰供应链管理有限公司	20%
联动优势科技有限公司	10%
联保汇通(汕头)保险代理有限公司	25%
蜜小蜂智慧(北京)科技有限公司	25%

联动优势电子商务有限公司	10%
哈尔滨迪达能化科技有限公司	25%
青岛中金卓越保理有限公司	25%
青岛万金通达经济信息服务有限公司	20%
安派国际控股有限公司	16.50%
安派国际美国有限责任公司	29.80%
青岛联动优势信息服务有限公司	25%
联动优势科技（加拿大）有限公司	27%
天津奥美林生物科技有限公司	25%
九州环球国际融资租赁(天津)有限公司	25%
ZhonghengConstructionGroupCo.,Limited	16.50%
海联金汇(北京)金融科技有限公司	25%
济南广盈商业保理有限公司	20%
联动数科（北京）科技有限公司	20%
联动云通信科技（北京）有限公司	20%
北京金玉联汇科技有限公司	20%

2、税收优惠

青岛海联金汇汽车零部件有限公司于2019年11月28日获得编号为GR201937100202的《高新技术企业证书》，根据《中华人民共和国企业所得税法》第二十八条的规定，青岛海联金汇汽车零部件有限公司2020年度享受高新技术企业减按15%税率优惠征收企业所得税的政策。

上海和达汽车配件有限公司于2020年11月12日获得编号为GR202031000268的《高新技术企业证书》，根据《中华人民共和国企业所得税法》第二十八条的规定，上海和达汽车配件有限公司2020年度享受高新技术企业减按15%税率优惠征收企业所得税的政策。

根据财政部、海关总署、国家税务总局颁布的财税[2011]58号文规定，自2011年1月1日至2020年12月31日，对设在西部地区的鼓励类产业企业减按15%的税率征收企业所得税。宝鸡泰鸿机电有限公司符合上述优惠条件，2020年度享受减按15%税率优惠征收企业所得税的政策。

根据《香港特别行政区税务条例》有关规定，若客户以离岸方式进行公司运营，所有业务均不在香港本地产生，所产生利润无需交税。海立美达香港有限公司企业所得税率为0%。

联动优势科技有限公司是重点软件企业，根据《财政部、国家税务总局关于进一步鼓励软件产业和集成电路产业发展企业所得税政策的通知》(财税〔2012〕27号)第四条规定，国家规划布局内的重点软件和集成电路设计，如当年未享受免税优惠的、可减按10%的税率征收企业所得税。联动优势科技有限公司2020年度减按10%的税率征收企业所得税。

联动优势电子商务有限公司是重点软件企业，根据《财政部、国家税务总局关于进一步鼓励软件产业和集成电路产业发展企业所得税政策的通知》(财税〔2012〕27号)第四条规定，国家规划布局内的重点软件和集成电路设计，如当年未享受免税优惠的，可减按10%的税率征收企业所得税。联动优势电子商务有限公司2020年度减按10%的税率征收企业所得税。

根据《中华人民共和国企业所得税法》、《财政部 税务总局关于实施小微企业普惠性税收减免政策的通知》（财税〔2019〕13号）等规定自2019年1月1日至2021年12月31日，对小型微利企业年应纳税所得额不超过100万元、超过100万元但不超过300万元的部分分别减按25%和50%计入应纳税所得额，并按20%的税率缴纳企业所得税。青岛海立美达科技有限公司、青岛中安美达技术有限公司、舟山陆泰石油化工有限公司、江西顺驰供应链管理有限公司、青岛万金通达经济信息服务有限公司、济南广盈商业保理有限公司、联动数科（北京）科技有限公司、北京金玉联汇科技有限公司、联动云通信科技（北京）有限公司本年符合小型微利企业的标准，减按20%的税率征收企业所得税。

3、其他

七、合并财务报表项目注释

1、货币资金

单位：元

项目	期末余额	期初余额
库存现金	1.94	
银行存款	1,522,050,728.33	1,154,536,512.21
其他货币资金	41,396,033.60	90,495,413.31
合计	1,563,446,763.87	1,245,031,925.52
其中：存放在境外的款项总额	22,048,668.47	56,517,876.85

其他说明

注：截止2020年12月31日，其他货币资金中27,565,954.96元为银行承兑汇票、贷款等保证金；另外，13,830,078.64元为支付需要而存入U付账户、惠商付账户等的资金。

2、交易性金融资产

无。

3、衍生金融资产

无。

4、应收票据

(1) 应收票据分类列示

单位：元

项目	期末余额	期初余额
银行承兑票据	64,077,806.61	171,520,262.81
商业承兑票据	63,318,479.35	23,818,046.79
合计	127,396,285.96	195,338,309.60

单位：元

类别	期末余额					期初余额				
	账面余额		坏账准备		账面价值	账面余额		坏账准备		账面价值
	金额	比例	金额	计提比例		金额	比例	金额	计提比例	
其中：										
按组合计提坏账准备的应收票据	129,354,589.44		1,958,303.48		127,396,285.96	196,074,950.23		736,640.63		195,338,309.60
其中：										
商业承兑汇票	65,276,782.83	50.46%	1,958,303.48	3.00%	63,318,479.35	24,554,687.42	12.52%	736,640.63	3.00%	23,818,046.79
银行承兑汇票	64,077,806.61	49.54%			64,077,806.61	171,520,262.81	87.48%			171,520,262.81
合计	129,354,589.44	100.00%	1,958,303.48		127,396,285.96	196,074,950.23	100.00%	736,640.63		195,338,309.60

按单项计提坏账准备：

无

按组合计提坏账准备：1,958,303.48

单位：元

名称	期末余额		
	账面余额	坏账准备	计提比例
商业承兑汇票	65,276,782.83	1,958,303.48	3.00%

按组合计提坏账准备：

无

确定该组合依据的说明：

如是按照预期信用损失一般模型计提应收票据坏账准备，请参照其他应收款的披露方式披露坏账准备的相关信息：

 适用 不适用**(2) 本期计提、收回或转回的坏账准备情况**

本期计提坏账准备情况：

单位：元

类别	期初余额	本期变动金额				期末余额
		计提	收回或转回	核销	其他	
商业承兑汇票	736,640.63	1,221,662.85				1,958,303.48
合计	736,640.63	1,221,662.85				1,958,303.48

其中本期坏账准备收回或转回金额重要的：

 适用 不适用

(3) 期末公司已质押的应收票据

单位：元

项目	期末已质押金额
银行承兑票据	64,077,806.61
合计	64,077,806.61

(4) 期末公司已背书或贴现且在资产负债表日尚未到期的应收票据

单位：元

项目	期末终止确认金额	期末未终止确认金额
商业承兑票据		36,899,472.57
合计		36,899,472.57

(5) 期末公司因出票人未履约而将其转应收账款的票据

单位：元

项目	期末转应收账款金额
银行承兑汇票	100,000.00
合计	100,000.00

(6) 本期实际核销的应收票据情况

无。

5、应收账款

(1) 应收账款分类披露

单位：元

类别	期末余额					期初余额				
	账面余额		坏账准备		账面价值	账面余额		坏账准备		账面价值
	金额	比例	金额	计提比例		金额	比例	金额	计提比例	
按单项计提坏账准备的应收账款	31,910,490.37	2.69%	31,910,490.37	100.00%		41,968,017.89	3.77%	27,187,402.89	64.78%	14,780,615.00
其中：										
单项金额重大并单项计提坏账准备的应收账款	22,989,570.04	1.94%	22,989,570.04	100.00%		34,484,223.86	3.10%	19,703,608.86	57.14%	14,780,615.00

单项金额不重大但单项计提坏账准备的应收账款	8,920,920.33	0.75%	8,920,920.33	100.00%		7,483,794.03	0.67%	7,483,794.03	100.00%	
按组合计提坏账准备的应收账款	1,155,118,603.16	97.31%	52,577,761.39	4.55%	1,102,540,841.77	1,069,935,705.69	96.23%	46,266,709.46	4.32%	1,023,668,996.23
其中：										
账龄组合	1,155,118,603.16	97.31%	52,577,761.39	4.55%	1,102,540,841.77	1,069,935,705.69	96.23%	46,266,709.46	4.32%	1,023,668,996.23
合计	1,187,029,093.53	100.00%	84,488,251.76	7.12%	1,102,540,841.77	1,111,903,723.58	100.00%	73,454,112.35	6.61%	1,038,449,611.23

按单项计提坏账准备：22,989,570.04

单位：元

名称	期末余额			
	账面余额	坏账准备	计提比例	计提理由
单位 1	7,679,558.40	7,679,558.40	100.00%	预计无法收回
单位 2	5,530,383.76	5,530,383.76	100.00%	预计无法收回
单位 3	5,323,828.68	5,323,828.68	100.00%	预计无法收回
单位 4	4,455,799.20	4,455,799.20	100.00%	预计无法收回
合计	22,989,570.04	22,989,570.04	--	--

按单项计提坏账准备：8,920,920.33

单位：元

名称	期末余额			
	账面余额	坏账准备	计提比例	计提理由
单位 1	2,517,639.13	2,517,639.13	100.00%	预计无法收回
单位 2	1,552,531.88	1,552,531.88	100.00%	预计无法收回
单位 3	1,380,011.81	1,380,011.81	100.00%	预计无法收回
单位 4	1,265,030.84	1,265,030.84	100.00%	预计无法收回
单位 5	1,193,059.65	1,193,059.65	100.00%	胜诉无法执行
单位 6	480,180.11	480,180.11	100.00%	预计无法收回
单位 7	384,593.70	384,593.70	100.00%	预计无法收回
单位 8	147,873.21	147,873.21	100.00%	预计无法收回
合计	8,920,920.33	8,920,920.33	--	--

按单项计提坏账准备：

无。

按组合计提坏账准备：52,577,761.39

单位：元

名称	期末余额		
	账面余额	坏账准备	计提比例
1年(含)以内	1,107,154,862.98	37,079,672.50	3.35%
1-2年(含)	26,023,035.89	3,689,448.11	14.18%
2-3年(含)	12,258,218.88	3,953,800.07	32.25%
3-4年(含)	3,387,929.09	1,693,964.55	50.00%
4-5年(含)	668,400.81	534,720.65	80.00%
5年以上	5,626,155.51	5,626,155.51	100.00%
合计	1,155,118,603.16	52,577,761.39	--

确定该组合依据的说明：

该组合为账龄组合。

按组合计提坏账准备：

无。

确定该组合依据的说明：

如是按照预期信用损失一般模型计提应收账款坏账准备，请参照其他应收款的披露方式披露坏账准备的相关信息：

适用 不适用

按账龄披露

单位：元

账龄	账面余额
1年以内(含1年)	1,107,175,512.40
1至2年	34,489,919.29
2至3年	32,366,759.60
3年以上	12,996,902.24
3至4年	3,617,161.75
4至5年	1,063,516.55
5年以上	8,316,223.94
合计	1,187,029,093.53

(2) 本期计提、收回或转回的坏账准备情况

本期计提坏账准备情况：

单位：元

类别	期初余额	本期变动金额				期末余额
		计提	收回或转回	核销	其他	
单项金额重大并单项计提坏账准备的应收账款	19,703,608.86	3,285,961.18				22,989,570.04

按信用风险特征组合计提坏账准备的应收账款	46,266,709.46	6,311,051.93				52,577,761.39
单项金额不重大但单项计提坏账准备的应收账款	7,483,794.03	1,437,126.30				8,920,920.33
合计	73,454,112.35	11,034,139.41				84,488,251.76

其中本期坏账准备收回或转回金额重要的：

无。

(3) 本期实际核销的应收账款情况

无。

(4) 按欠款方归集的期末余额前五名的应收账款情况

单位：元

单位名称	应收账款期末余额	占应收账款期末余额合计数的比例	坏账准备期末余额
单位 1	115,549,892.17	9.73%	3,466,496.77
单位 2	97,664,160.24	8.23%	2,929,924.81
单位 3	81,503,990.58	6.87%	4,426,621.07
单位 4	71,431,936.46	6.02%	2,142,958.09
单位 5	52,075,376.20	4.39%	1,562,261.29
合计	418,225,355.65	35.24%	

(5) 因金融资产转移而终止确认的应收账款

无。

(6) 转移应收账款且继续涉入形成的资产、负债金额

无。

6、应收款项融资

单位：元

项目	期末余额	期初余额
银行承兑汇票	242,820,058.88	178,721,069.94
合计	242,820,058.88	178,721,069.94

应收款项融资本期增减变动及公允价值变动情况

适用 不适用

如是按照预期信用损失一般模型计提应收款项融资减值准备，请参照其他应收款的披露方式披露减值准备的相关信息：

适用 不适用

注：由于年末终止确认的银行承兑汇票承兑人具有较高信用的商业银行，银行承兑汇票到期不获支付的可能性较低，故本公司将已背书或贴现的银行承兑汇票予以终止确认。但如果该等票据到期不获支付，依据《票据法》之规定，公司仍将对持票人承担连带责任。

7、预付款项

(1) 预付款项按账龄列示

单位：元

账龄	期末余额		期初余额	
	金额	比例	金额	比例
1 年以内	688,819,796.18	96.33%	520,272,516.34	97.35%
1 至 2 年	18,264,882.18	2.55%	14,011,967.57	2.62%
2 至 3 年	7,913,857.18	1.11%	59,288.60	0.01%
3 年以上	28,111.29	0.01%	92,113.85	0.02%
合计	715,026,646.83	--	534,435,886.36	--

(2) 按预付对象归集的期末余额前五名的预付款情况

单位名称	年末余额	账龄	占预付款项年末余额合计数的比例(%)
单位1	225,713,554.29	1年以内	31.57
单位2	92,462,942.24	0-2年	12.93
单位3	75,349,653.65	1年以内	10.54
单位4	25,791,617.94	1年以内	3.61
单位5	24,300,450.92	1年以内	3.40
合计	443,618,219.04		62.05

8、其他应收款

单位：元

项目	期末余额	期初余额
应收利息		7,961.77
其他应收款	37,384,456.39	257,346,705.65
合计	37,384,456.39	257,354,667.42

(1) 应收利息**1) 应收利息分类**

单位：元

项目	期末余额	期初余额
信托业务		7,961.77
合计		7,961.77

2) 重要逾期利息

无。

3) 坏账准备计提情况 适用 不适用**(2) 应收股利****1) 应收股利分类**

无。

2) 重要的账龄超过 1 年的应收股利

无。

3) 坏账准备计提情况 适用 不适用

其他说明：

(3) 其他应收款**1) 其他应收款按款项性质分类情况**

单位：元

款项性质	期末账面余额	期初账面余额
押金、保证金	25,215,458.79	25,400,576.35
资金往来	23,148,703.92	36,695,434.80
备用金	147,917.73	709,733.50
代垫款项	64,391,051.97	71,034,644.18

退伙款		200,000,000.00
其他	243,770.87	98,523.37
合计	113,146,903.28	333,938,912.20

2) 坏账准备计提情况

单位：元

坏账准备	第一阶段	第二阶段	第三阶段	合计
	未来 12 个月预期信用损失	整个存续期预期信用损失 (未发生信用减值)	整个存续期预期信用损失 (已发生信用减值)	
2020 年 1 月 1 日余额	17,845,776.39		58,746,430.16	76,592,206.55
2020 年 1 月 1 日余额在本期	—	—	—	—
本期计提			6,155,167.22	6,155,167.22
本期转回	6,984,926.88			6,984,926.88
2020 年 12 月 31 日余额	10,860,849.51		64,901,597.38	75,762,446.89

损失准备本期变动金额重大的账面余额变动情况

□ 适用 √ 不适用

按账龄披露

单位：元

账龄	账面余额
1 年以内（含 1 年）	29,253,385.88
1 至 2 年	66,114,019.22
2 至 3 年	1,918,956.68
3 年以上	15,860,541.50
3 至 4 年	3,346,988.65
4 至 5 年	7,423,522.02
5 年以上	5,090,030.83
合计	113,146,903.28

3) 本期计提、收回或转回的坏账准备情况

本期计提坏账准备情况：

单位：元

类别	期初余额	本期变动金额				期末余额
		计提	收回或转回	核销	其他	
处于第一阶段的	17,845,776.39		6,984,926.88			10,860,849.51

其他应收款						
处于第二阶段的其他应收款						
处于第三阶段的其他应收款	58,746,430.16	6,155,167.22				64,901,597.38
合计	76,592,206.55	6,155,167.22	6,984,926.88			75,762,446.89

4) 本期实际核销的其他应收款情况

无。

5) 按欠款方归集的期末余额前五名的其他应收款情况

单位：元

单位名称	款项的性质	期末余额	账龄	占其他应收款期末余额合计数的比例	坏账准备期末余额
单位1	代垫款	45,300,000.00	1-2 年	40.04%	45,300,000.00
单位2	代垫款	10,436,982.68	1-2 年	9.22%	10,436,982.68
单位3	股权转让款	9,733,350.00	1 年以内	8.60%	292,000.50
单位4	押金	1,773,316.00	1 年以内	1.57%	88,665.80
单位5	保证金	1,028,600.00	1 年以内	0.91%	30,858.00
合计	--	68,272,248.68	--	60.34%	56,148,506.98

6) 涉及政府补助的应收款项

无。

7) 因金融资产转移而终止确认的其他应收款

无。

8) 转移其他应收款且继续涉入形成的资产、负债金额

无。

9、存货

公司是否需要遵守房地产行业的披露要求

否

(1) 存货分类

单位：元

项目	期末余额			期初余额		
	账面余额	存货跌价准备或 合同履约成本减 值准备	账面价值	账面余额	存货跌价准备或 合同履约成本减 值准备	账面价值
原材料	317,035,101.96	903,509.73	316,131,592.23	310,297,080.78	1,761,923.05	308,535,157.73
在产品	84,580,217.34	6,735,244.96	77,844,972.38	112,667,330.58	8,170,885.27	104,496,445.31
库存商品	350,748,707.98	37,554,338.62	313,194,369.36	305,050,916.06	36,950,583.73	268,100,332.33
周转材料	355,972.96		355,972.96	528,043.68		528,043.68
委托加工物资	12,378,389.32		12,378,389.32	22,819,951.61		22,819,951.61
合计	765,098,389.56	45,193,093.31	719,905,296.25	751,363,322.71	46,883,392.05	704,479,930.66

(2) 存货跌价准备和合同履约成本减值准备

单位：元

项目	期初余额	本期增加金额		本期减少金额		期末余额
		计提	其他	转回或转销	其他	
原材料	1,761,923.05	678,366.73		1,536,780.05		903,509.73
在产品	8,170,885.27	1,407,457.22		2,843,097.53		6,735,244.96
库存商品	36,950,583.73	6,670,208.31		6,066,453.42		37,554,338.62
合计	46,883,392.05	8,756,032.26		10,446,331.00		45,193,093.31

项目	确定可变现净值的具体依据	本年转回或转销原因
原材料	可变现净值低于账面成本	生产领用和销售
自制半成品及在产品	可变现净值低于账面成本	生产领用和销售
库存商品（产成品）	可变现净值低于账面成本	销售

(3) 存货期末余额含有借款费用资本化金额的说明

无。

(4) 合同履约成本本期摊销金额的说明

无。

10、合同资产

如是按照预期信用损失一般模型计提合同资产坏账准备，请参照其他应收款的披露方式披露坏账准备的相关信息：

适用 不适用

11、持有待售资产

无。

12、一年内到期的非流动资产

无。

13、其他流动资产

单位：元

项目	期末余额	期初余额
待抵扣增值税进项税	47,892,623.80	83,998,216.33
运营商计费代收款	22,718,583.04	32,891,383.12
智慧互联营销代收款	44,669,962.04	18,492,477.80
预交所得税	6,385,400.74	17,495,139.48
预付房租	10,531,602.19	14,471,292.44
本地 SI 代收代付	4,685,078.83	3,841,762.15
发放贷款		1,706,021.35
清结算代收款	621,923.50	1,602,317.83
预交其他税费	22,701.84	154,840.06
预付服务费	758,156.33	331,170.25
合计	138,286,032.31	174,984,620.81

14、债权投资

损失准备本期变动金额重大的账面余额变动情况

适用 不适用

15、其他债权投资

损失准备本期变动金额重大的账面余额变动情况

适用 不适用

16、长期应收款

(1) 长期应收款情况

损失准备本期变动金额重大的账面余额变动情况

□ 适用 √ 不适用

(2) 因金融资产转移而终止确认的长期应收款

无。

(3) 转移长期应收款且继续涉入形成的资产、负债金额

无。

17、长期股权投资

单位：元

被投资单位	期初余额 (账面价值)	本期增减变动								期末余额 (账面价值)	减值准备 期末余额
		追加 投资	减少投资	权益法下 确认的投 资损益	其他综合 收益调整	其他权益 变动	宣告发放 现金股利 或利润	计提减值 准备	其他		
一、合营企业											
二、联营企业											
河北雄安 泽兴股权 投资基金 (有限合 伙)	437,772.08		437,772.08								
小计	437,772.08		437,772.08								
合计	437,772.08		437,772.08								

18、其他权益工具投资

单位：元

项目	期末余额	期初余额
青岛高创澳海创业投资企业（有限合伙）	10,000,000.00	10,000,000.00
北京智科产业投资控股集团股份有限公 司	2,000,000.00	2,000,000.00
青岛高创澳海股权投资管理有限公司	1,200,000.00	1,200,000.00
中国浦发机械工业股份有限公司	2,026,566.52	2,026,566.52
网联清算有限公司	39,800,000.00	39,800,000.00
枣阳市海美房地产开发有限公司	2,500,000.00	
青田大川信息科技有限公司	300,000.00	300,000.00
合计	57,826,566.52	55,326,566.52

19、其他非流动金融资产

无。

20、投资性房地产**(1) 采用成本计量模式的投资性房地产**

√ 适用 □ 不适用

单位：元

项目	房屋、建筑物	土地使用权	在建工程	合计
一、账面原值				
1.期初余额	5,888,802.57			5,888,802.57
2.本期增加金额				
(1) 外购				
(2) 存货\固定资产 \在建工程转入				
(3) 企业合并增加				
3.本期减少金额				
(1) 处置				
(2) 其他转出				
4.期末余额	5,888,802.57			5,888,802.57
二、累计折旧和累计摊销				
1.期初余额	139,808.70			139,808.70
2.本期增加金额	335,540.88			335,540.88
(1) 计提或摊销	335,540.88			335,540.88
3.本期减少金额				
(1) 处置				
(2) 其他转出				
4.期末余额	475,349.58			475,349.58
三、减值准备				
1.期初余额				
2.本期增加金额				
(1) 计提				
3、本期减少金额				
(1) 处置				

(2) 其他转出				
4. 期末余额				
四、账面价值				
1. 期末账面价值	5,413,452.99			5,413,452.99
2. 期初账面价值	5,748,993.87			5,748,993.87

(2) 采用公允价值计量模式的投资性房地产

适用 不适用

(3) 未办妥产权证书的投资性房地产情况

无。

21、固定资产

单位：元

项目	期末余额	期初余额
固定资产	947,761,557.98	960,060,892.64
合计	947,761,557.98	960,060,892.64

(1) 固定资产情况

单位：元

项目	房屋及建筑物	机器设备	运输设备	办公设备及其他	模具	合计
一、账面原值：						
1. 期初余额	520,346,829.81	758,156,158.93	23,205,624.80	181,639,667.86	247,083,585.16	1,730,431,866.56
2. 本期增加金额	38,133,409.37	95,107,169.83	3,531,200.83	4,435,150.15	87,621,751.98	228,828,682.16
(1) 购置	23,208,650.40	11,312,665.54	1,918,932.71	3,862,151.10	13,959,220.42	54,261,620.17
(2) 在建工程转入	14,715,861.73	78,756,946.35		572,999.05	73,662,531.56	167,708,338.69
(3) 企业合并增加						
其他	208,897.24	5,037,557.94	1,612,268.12			6,858,723.30
3. 本期减少金额	17,454,803.60	66,328,397.13	3,444,549.35	21,933,673.68	25,672,234.24	134,833,658.00
(1) 处置或报废	17,454,803.60	66,328,397.13	3,444,549.35	13,478,420.95	25,672,234.24	126,378,405.27

其他				8,455,252.73		8,455,252.73
4.期末余额	541,025,435.58	786,934,931.63	23,292,276.28	164,141,144.33	309,033,102.90	1,824,426,890.72
二、累计折旧						
1.期初余额	140,987,581.93	327,737,751.77	14,086,481.01	159,290,569.34	124,572,977.18	766,675,361.23
2.本期增加金额	25,138,744.63	67,906,181.38	4,183,105.34	10,119,917.05	47,898,060.26	155,246,008.66
(1) 计提	24,955,547.42	64,590,699.15	3,242,482.97	10,119,917.05	47,898,060.26	150,806,706.85
其他转入	183,197.21	3,315,482.23	940,622.37			4,439,301.81
3.本期减少金额	6,442,498.02	21,454,611.87	2,313,745.70	15,625,820.67	3,347,149.81	49,183,826.07
(1) 处置或报废	6,442,498.02	21,454,611.87	2,313,745.70	10,526,320.92	3,347,149.81	44,084,326.32
其他转出				5,099,499.75		5,099,499.75
4.期末余额	159,683,828.54	374,189,321.28	15,955,840.65	153,784,665.72	169,123,887.63	872,737,543.82
三、减值准备						
1.期初余额		420,615.71			3,274,996.98	3,695,612.69
2.本期增加金额		249,724.34			199,003.87	448,728.21
(1) 计提		249,724.34			199,003.87	448,728.21
3.本期减少金额		152,594.25			63,957.73	216,551.98
(1) 处置或报废		152,594.25			63,957.73	216,551.98
4.期末余额		517,745.80			3,410,043.12	3,927,788.92
四、账面价值						
1.期末账面价值	381,341,607.04	412,227,864.55	7,336,435.63	10,356,478.61	136,499,172.15	947,761,557.98
2.期初账面价值	379,359,247.88	429,997,791.45	9,119,143.79	22,349,098.52	119,235,611.00	960,060,892.64

(2) 暂时闲置的固定资产情况

单位：元

项目	账面原值	累计折旧	减值准备	账面价值	备注
机器设备	14,453,022.62	9,876,935.31	517,745.80	4,058,341.51	
模具	19,772,340.11	13,337,834.06	3,410,043.12	3,024,462.93	
合计	34,225,362.73	23,214,769.37	3,927,788.92	7,082,804.44	

(3) 通过融资租赁租入的固定资产情况

无。

(4) 通过经营租赁租出的固定资产

无。

(5) 未办妥产权证书的固定资产情况

单位：元

项目	账面价值	未办妥产权证书的原因
自动化焊接车间	22,749,818.16	正在审批中
复兴大道办公楼及车间	106,828,220.20	正在办理中

(6) 固定资产清理

无。

22、在建工程

单位：元

项目	期末余额	期初余额
在建工程	169,293,020.17	70,792,554.53
合计	169,293,020.17	70,792,554.53

(1) 在建工程情况

单位：元

项目	期末余额			期初余额		
	账面余额	减值准备	账面价值	账面余额	减值准备	账面价值
房屋及建筑物	32,695,627.25		32,695,627.25	1,418,756.96		1,418,756.96
待安装设备	69,687,623.99		69,687,623.99	34,192,999.78		34,192,999.78
模具	66,909,768.93		66,909,768.93	35,180,797.79		35,180,797.79
合计	169,293,020.17		169,293,020.17	70,792,554.53		70,792,554.53

(2) 重要在建工程项目本期变动情况

单位：元

项目名	预算数	期初余	本期增	本期转	本期其	期末余	工程累	工程进	利息资	其中：本	本期利	资金来
-----	-----	-----	-----	-----	-----	-----	-----	-----	-----	------	-----	-----

称		额	加金额	入固定 资产金 额	他减少 金额	额	计投入 占预算 比例	度	本化累 计金额	期利息 资本化 金额	息资本 化率	源
办公楼 及宿舍 楼	35,000,0 00.00		20,680,2 14.40			20,680,2 14.40	59.09%	59.09%				其他
CN150 M 项目	40,100,0 00.00	1,802,12 9.08	37,768,7 61.51	39,570,8 90.59			98.68%	100%				其他
E50 项目	47,551,9 92.66		31,817,6 27.59	20,381,3 59.60		11,436,2 67.99	66.91%	67%				其他
CN110P S 项目	6,840,00 0.00		3,023,50 8.80			3,023,50 8.80	44.20%	44.2%				其他
CN202K 项目	10,500,0 00.00		4,502,88 4.87			4,502,88 4.87	42.88%	42.88%				其他
长城 ES 项目	17,596,1 10.11	5,177,46 0.17	10,032,9 15.50			15,210,3 75.67	86.44%	86.44%				其他
长城 A 项目	21,793,9 60.75	1,816,51 3.28	10,362,4 52.89			12,178,9 66.17	55.88%	55.88%				其他
总装车 间	20,013,5 65.00		11,929,2 17.57			11,929,2 17.57	59.61%	70.00%				其他
合计	199,395, 628.52	8,796,10 2.53	130,117, 583.13	59,952,2 50.19		78,961,4 35.47	--	--				--

(3) 本期计提在建工程减值准备情况

无。

(4) 工程物资

无。

23、生产性生物资产

(1) 采用成本计量模式的生产性生物资产

适用 不适用

(2) 采用公允价值计量模式的生产性生物资产

适用 不适用

24、油气资产

□ 适用 √ 不适用

25、使用权资产

无。

26、无形资产**(1) 无形资产情况**

单位：元

项目	土地使用权	专利权	非专利技术	软件	特许权	合计
一、账面原值						
1.期初余额	288,677,571.76	73,085,147.25	19,742,516.02	190,626,311.55	10,000,000.00	582,131,546.58
2.本期增加金额	18,814,320.20			1,990,205.72		20,804,525.92
(1) 购置	18,814,320.20			1,673,358.47		20,487,678.67
(2) 内部研发						
(3) 企业合并增加						
其他转入				316,847.25		316,847.25
3.本期减少金额	7,084,443.06	316,847.25		412,093.24		7,813,383.55
(1) 处置	7,084,443.06	316,847.25		412,093.24		7,813,383.55
4.期末余额	300,407,448.90	72,768,300.00	19,742,516.02	192,204,424.03	10,000,000.00	595,122,688.95
二、累计摊销						
1.期初余额	40,824,423.40	24,530,578.13	16,648,584.45	81,070,641.83	6,749,999.75	169,824,227.56
2.本期增加金额	8,520,459.19	7,464,449.67	967,334.40	22,663,404.10		39,615,647.36
(1) 计提	8,520,459.19	7,464,449.67	967,334.40	22,558,810.11		39,511,053.37
其他转入				104,593.99		104,593.99
3.本期减少金额	647,155.94	102,427.52		325,789.08		1,075,372.54
(1) 处置	647,155.94	102,427.52		325,789.08		1,075,372.54

4.期末余额	48,697,726.65	31,892,600.28	17,615,918.85	103,408,256.85	6,749,999.75	208,364,502.38
三、减值准备						
1.期初余额					3,250,000.25	3,250,000.25
2.本期增加 金额						
(1) 计提						
3.本期减少 金额						
(1) 处置						
4.期末余额					3,250,000.25	3,250,000.25
四、账面价值						
1.期末账面 价值	251,709,722.25	40,875,699.72	2,126,597.17	88,796,167.18		383,508,186.32
2.期初账面 价值	247,853,148.36	48,554,569.12	3,093,931.57	109,555,669.72		409,057,318.77

本期末通过公司内部研发形成的无形资产占无形资产余额的比例 0.00%。

(2) 未办妥产权证书的土地使用权情况

单位：元

项目	账面价值	未办妥产权证书的原因
汽车城土地	37,226,712.26	正在办理中
黄岛厂区土地	18,343,756.20	正在办理中

其他说明：

注：截至2020年12月31日，本公司控股子公司湖北海立田汽车部件有限公司以“鄂（2018）枣阳市不动产权第0002253号”期末账面价值14,263,746.19元的土地使用权及账面价值9,829,737.53元的厂房，一是作为抵押物与企业银行（中国）有限公司烟台经济技术开发区支行签订了最高额抵押合同（编号：IBKYK-ML-20-006），以担保湖北海立田汽车部件有限公司自2020年9月30日至2021年9月30日期间办理1,000万元各类融资业务所发生的债权。二是作为顺位抵押物与企业银行（中国）有限公司烟台经济技术开发区支行签订了房地产抵押合同（编号：IBKYK-ML-20-009），以担保湖北海立田汽车部件有限公司自2020年11月19日至2021年11月19日期间办理2,000万元流动资金贷款债权。

27、开发支出

无。

28、商誉

(1) 商誉账面原值

单位：元

被投资单位名称或形成商誉的事项	期初余额	本期增加	本期减少	期末余额
		企业合并形成的	处置	
联动优势科技有限公司	2,483,064,273.45			2,483,064,273.45
湖北海立美达汽车有限公司	19,254,876.57			19,254,876.57
哈尔滨迪达能化科技有限公司	450,499.72			450,499.72
合计	2,502,769,649.74			2,502,769,649.74

(2) 商誉减值准备

单位：元

被投资单位名称或形成商誉的事项	期初余额	本期增加	本期减少	期末余额
		计提	处置	
联动优势科技有限公司	2,340,088,056.97			2,340,088,056.97
湖北海立美达汽车有限公司	19,254,876.57			19,254,876.57
哈尔滨迪达能化科技有限公司	450,499.72			450,499.72
合计	2,359,793,433.26			2,359,793,433.26

商誉所在资产组或资产组组合的相关信息

本公司的商誉原值250,276.96万元，由联动优势科技有限公司、湖北海立美达汽车有限公司、哈尔滨迪达商誉构成，其中联动优势商誉原值248,306.43万元。联动优势科技有限公司包含商誉的资产组为2个，联动优势科技有限公司资产组组合（简称组合1）及联动优势电子商务有限公司资产组（简称组合2）。截至2020年12月31日，资产组账面价值如下：

资产组名称	归属于母公司股东的商誉账面价值	全部商誉账面价值	资产组或资产组组合内其他资产账面价值	包含商誉的资产组或资产组组合账面价值
组合1	142,976,216.48	142,976,216.48	70,212,924.15	213,189,140.63
组合2			27,638,946.79	27,638,946.79

组合1、组合2业务板块范围与购买日、以前年度商誉减值测试所确定的资产组相比无变化。

本公司商誉减值测试采用收益法进行评估，未来现金流现值测试过程如下：

资产组名称	预测期间	预测期净利润	稳定期间	稳定期营业收入增长率	稳定期利润率	稳定期净利润	折现率	预计未来现金净流量的现值
联动科技资产组	2021年-2025年	4,523.84万元~9,583.61万元	2026年及以后	0.00%	6.98%	9,533.61万元	14.5%	23,900.00万元

注：因组合2-联动商务资产组2019年已对商誉全额计提减值准备，本年减值测试对象为组合1-联动科技资产组形成的商誉。

商誉减值测试的影响

公司聘请上海东洲资产评估有限公司对收购联动优势科技有限公司股权形成的商誉进行商誉减值测试,依据上海东洲资产评估有限公司于2021年3月31日出具的《海联金汇科技股份有限公司拟对合并联动优势科技有限公司形成的商誉进行减值测试所涉及的资产组组合可回收价值资产评估报告》东洲评报字【2021】第0597号显示,收购联动优势形成的商誉未发生减值。

29、长期待摊费用

单位:元

项目	期初余额	本期增加金额	本期摊销金额	其他减少金额	期末余额
软件服务费	132,951.82	427,458.88	435,462.77		124,947.93
咨询服务费	455,345.88		406,666.69		48,679.19
工装器具	28,034,310.75	13,525,711.20	9,864,338.18	1,322,243.52	30,373,440.25
模具	14,330,100.13	273,137.34	8,723,556.51	268,584.67	5,611,096.29
装修费	15,004,646.69	5,461,012.09	7,843,025.17	3,715,902.03	8,906,731.58
安全费用摊销	1,296,643.51	3,801,436.69	953,471.67	169,266.06	3,975,342.47
设备改造	50,343.75	307,339.45	102,414.38	1,448.08	253,820.74
合计	59,304,342.53	23,796,095.65	28,328,935.37	5,477,444.36	49,294,058.45

30、递延所得税资产/递延所得税负债

(1) 未经抵销的递延所得税资产

单位:元

项目	期末余额		期初余额	
	可抵扣暂时性差异	递延所得税资产	可抵扣暂时性差异	递延所得税资产
资产减值准备	209,407,733.28	30,892,021.42	221,730,603.75	31,668,398.12
内部交易未实现利润	17,211,779.48	4,205,147.48	12,512,126.07	3,045,800.67
可抵扣亏损	27,220,284.83	4,820,696.36	41,611,485.61	8,672,003.65
合并日评估增值	712,492.84	178,123.21	749,963.67	187,490.92
固定资产账面价值与计税基础差异	237,176.93	59,294.25	973,721.42	243,430.36
股权激励费用			2,569,750.03	455,929.75
权益工具减值准备	20,000,000.00	5,000,000.00	20,000,000.00	5,000,000.00
合计	274,789,467.36	45,155,282.72	300,147,650.55	49,273,053.47

(2) 未经抵销的递延所得税负债

单位:元

项目	期末余额		期初余额	
	应纳税暂时性差异	递延所得税负债	应纳税暂时性差异	递延所得税负债
非同一控制企业合并资产评估增值	166,083,860.79	26,503,386.24	195,694,780.57	30,783,369.27
非同一控制下企业合并，合并成本与被购买方可辨认净资产公允价值份额的差额	1,596,744.79	399,186.20	1,596,744.79	399,186.20
合计	167,680,605.58	26,902,572.44	197,291,525.36	31,182,555.47

(3) 以抵销后净额列示的递延所得税资产或负债

单位：元

项目	递延所得税资产和负债 期末互抵金额	抵销后递延所得税资产 或负债期末余额	递延所得税资产和负债 期初互抵金额	抵销后递延所得税资产 或负债期初余额
递延所得税资产		45,155,282.72		49,273,053.47
递延所得税负债		26,902,572.44		31,182,555.47

(4) 未确认递延所得税资产明细

单位：元

项目	期末余额	期初余额
可抵扣暂时性差异	7,456,041.45	129,299,245.10
可抵扣亏损	340,760,291.24	291,898,588.31
合计	348,216,332.69	421,197,833.41

(5) 未确认递延所得税资产的可抵扣亏损将于以下年度到期

单位：元

年份	期末金额	期初金额	备注
2020 年		831,443.44	
2021 年		485,997.17	
2022 年		797,947.64	
2023 年	8,169,305.78	8,497,666.51	
2024 年	119,625,304.09	125,666,317.75	
2025 年	64,453,810.20	6,022,792.42	
2026 年	27,290,716.12	27,290,716.12	
2027 年			

2028 年	5,817,517.98	5,970,979.64	
2029 年	63,670,420.33	116,334,727.62	
2030 年	51,733,216.74		
合计	340,760,291.24	291,898,588.31	--

31、其他非流动资产

单位：元

项目	期末余额			期初余额		
	账面余额	减值准备	账面价值	账面余额	减值准备	账面价值
预付土地款				130,660,571.29		130,660,571.29
预付设备款	6,108,071.47		6,108,071.47	8,330,604.49		8,330,604.49
预付山东移动推广款	1,332,433.34		1,332,433.34	3,066,855.34		3,066,855.34
预付模具款	6,044,921.76		6,044,921.76	5,332,407.87		5,332,407.87
预付工程款	42,151.00		42,151.00	1,311,250.00		1,311,250.00
合计	13,527,577.57		13,527,577.57	148,701,688.99		148,701,688.99

32、短期借款

(1) 短期借款分类

单位：元

项目	期末余额	期初余额
抵押借款	30,000,000.00	10,000,000.00
保证借款	107,750,000.00	208,956,500.00
信用借款	120,000,000.00	145,159,800.00
应付利息	261,135.81	1,632,920.89
合计	258,011,135.81	365,749,220.89

(2) 已逾期未偿还的短期借款情况

无。

33、交易性金融负债

无。

34、衍生金融负债

无。

35、应付票据

单位：元

种类	期末余额	期初余额
银行承兑汇票	896,174,534.03	662,121,401.64
合计	896,174,534.03	662,121,401.64

本期末已到期未支付的应付票据总额为 0.00 元。

36、应付账款

(1) 应付账款列示

单位：元

项目	期末余额	期初余额
1 年(含)以内	619,296,847.06	575,071,248.12
1 年以上	44,229,186.65	40,809,866.32
合计	663,526,033.71	615,881,114.44

(2) 账龄超过 1 年的重要应付账款

单位：元

项目	期末余额	未偿还或结转的原因
单位 1	7,361,635.55	未结算
合计	7,361,635.55	--

37、预收款项

(1) 预收款项列示

单位：元

项目	期末余额	期初余额
1 年(含)以内	217,066.01	183,984.09
合计	217,066.01	183,984.09

(2) 账龄超过 1 年的重要预收款项

无。

38、合同负债

单位：元

项目	期末余额	期初余额
1 年(含)以内	164,519,562.02	173,547,819.70
1 年以上	12,049,170.88	11,619,637.71
合计	176,568,732.90	185,167,457.41

39、应付职工薪酬**(1) 应付职工薪酬列示**

单位：元

项目	期初余额	本期增加	本期减少	期末余额
一、短期薪酬	46,895,173.66	467,534,124.02	463,482,377.55	50,946,920.13
二、离职后福利-设定提存计划	2,308,478.06	7,618,153.82	9,577,003.03	349,628.85
三、辞退福利		318,415.00	318,415.00	
合计	49,203,651.72	475,470,692.84	473,377,795.58	51,296,548.98

(2) 短期薪酬列示

单位：元

项目	期初余额	本期增加	本期减少	期末余额
1、工资、奖金、津贴和补贴	34,580,660.06	404,605,671.41	401,098,323.44	38,088,008.03
2、职工福利费		14,710,802.59	14,663,552.59	47,250.00
3、社会保险费	1,473,097.57	20,432,410.52	20,717,760.39	1,187,747.70
其中：医疗保险费	1,320,846.06	19,649,648.16	19,816,699.09	1,153,795.13
工伤保险费	46,833.65	175,405.94	214,482.66	7,756.93
生育保险费	105,417.86	469,793.88	549,016.10	26,195.64
其他保险费		137,562.54	137,562.54	
4、住房公积金	198,879.20	18,783,334.52	18,896,302.36	85,911.36
5、工会经费和职工教育经费	10,642,536.83	9,001,904.98	8,106,438.77	11,538,003.04

合计	46,895,173.66	467,534,124.02	463,482,377.55	50,946,920.13
----	---------------	----------------	----------------	---------------

(3) 设定提存计划列示

单位：元

项目	期初余额	本期增加	本期减少	期末余额
1、基本养老保险	2,133,577.43	7,332,650.65	9,131,867.98	334,360.10
2、失业保险费	174,900.63	285,503.17	445,135.05	15,268.75
合计	2,308,478.06	7,618,153.82	9,577,003.03	349,628.85

40、应交税费

单位：元

项目	期末余额	期初余额
增值税	16,349,927.48	13,404,909.33
企业所得税	13,921,783.96	7,219,369.47
个人所得税	2,495,403.42	3,233,003.90
城市维护建设税	936,735.37	900,973.92
房产税	1,684,812.25	1,521,489.02
土地使用税	1,205,708.37	1,136,865.35
教育费附加	450,654.02	423,928.03
印花税	486,114.24	412,035.53
其他税费	318,677.44	281,072.42
合计	37,849,816.55	28,533,646.97

41、其他应付款

单位：元

项目	期末余额	期初余额
应付利息		1,208,925.83
其他应付款	93,889,654.36	275,560,294.07
合计	93,889,654.36	276,769,219.90

(1) 应付利息

单位：元

项目	期末余额	期初余额
短期借款应付利息		1,208,925.83

合计		1,208,925.83
----	--	--------------

(2) 应付股利

无。

(3) 其他应付款**1) 按款项性质列示其他应付款**

单位：元

项目	期末余额	期初余额
质保金、押金	39,808,847.07	159,404,058.03
代垫款项	7,400,361.02	7,248,591.30
其他	2,038,336.28	1,965,390.01
限制性股票回购义务		28,557,000.00
往来款	44,642,109.99	78,385,254.73
合计	93,889,654.36	275,560,294.07

2) 账龄超过 1 年的重要其他应付款

无。

42、持有待售负债

无。

43、一年内到期的非流动负债

单位：元

项目	期末余额	期初余额
一年内到期的长期借款	4,000,000.00	22,000,000.00
合计	4,000,000.00	22,000,000.00

44、其他流动负债

单位：元

项目	期末余额	期初余额
第三方支付业务结存客户备付金	452,253,546.57	403,332,095.23

年末已背书且在资产负债表日尚未到期的商业承兑汇票	36,899,472.57	14,032,583.39
移动运营商计费结算服务代付款项	19,473,252.23	29,704,498.96
智慧互联营销代付款项	2,804,770.09	3,772,370.20
本地 SI 代收代付款项	716,004.30	2,045,135.35
清结算业务代付款项	826,109.69	826,090.13
合计	512,973,155.45	453,712,773.26

短期应付债券的增减变动:

无。

45、长期借款

(1) 长期借款分类

单位：元

项目	期末余额	期初余额
质押借款	30,000,000.00	66,000,000.00
合计	30,000,000.00	66,000,000.00

长期借款分类的说明:

2020年4月26日，本公司与中国工商银行股份有限公司即墨支行签订《并购借款合同》，用于并购上海和达汽车配件有限公司25%股权，合同贷款金额36,000,000.00元，借款期限60个月，贷款利率4.275%。该项长期借款以持有的上海和达汽车配件有限公司25%股权为本借款提供质押担保。合同约定，本公司应分别于2020年10月27日、2021年4月27日与2021年10月27日偿还贷款金额2,000,000.00元。本公司已于2020年10月27日偿还贷款2,000,000.00元，将于2021年需要偿还的4,000,000.00元，已将其重分类至一年内到期的非流动负债中。因此，长期借款年末余额为30,000,000.00元

46、应付债券

无。

47、租赁负债

无。

48、长期应付款

无。

49、长期应付职工薪酬

无。

50、预计负债

无。

51、递延收益

单位：元

项目	期初余额	本期增加	本期减少	期末余额	形成原因
财政局骨干企业扶持资金	116,528.00		30,264.04	86,263.96	即工信字【2012】47号,《关于重点企业技术改造扶持资金》
互联网工业试点改造扶持资金	6,596,039.47		809,330.04	5,786,709.43	青岛市即墨区互联网工业发展办公室拨付互联网工业试点改造扶持资金的通知
技术改造设备补贴	2,123,050.72		569,558.20	1,553,492.52	青经发【2013】26号,青浦区经委、区财政局《关于下达本区 2012 年重点技术改造专项资金的通知》
进口设备贴息	144,884.25		38,635.80	106,248.45	财企【2013】35号,《关于做好 2013 年进口贴息资金申报工作的通知》
中小企业技术改造项目政府补助	435,141.49		67,998.63	367,142.86	即政发【2016】39号,即墨市人民政府关于推进全市工业经济稳增长粗发展的意见
青岛市即墨区行政审批服务局技术改造补助款	211,170.79		24,200.04	186,970.75	即政发【2018】23号,青岛市即墨区人民政府关于促进企业高质量发展的意见
两化融合改造项目补助		1,112,400.00	37,771.93	1,074,628.07	企业"两化"融合发展奖励补助实施细则、区工业和信息化局关于拨付 2019 年度第二批高质量发展意见政策奖补资

					金的通知
宁波市工业投资(技术改造)项目	3,645,812.92		611,164.32	3,034,648.60	甬新经【2018】69号,《关于下达2016年度宁波市第一批工业投资技术改造项目资金的通知》
技术改造项目补助		1,937,460.00	76,410.20	1,861,049.80	《宁波市工业投资技术改造项目管理 办法(试行)》(甬经信技改【2017】134号)
中小企业技术改造项目政府补助	1,978,350.52		249,896.88	1,728,453.64	仑经信【2019】39号,关于兑现宁波市2018年度工业投资技术改造区级项目资金补助(第一批)的通知
2016年度工业技术改造项目补助资金	86,582.31		15,750.00	70,832.31	仑经信【2017】46号,北仑区经信局《关于兑现北仑区开发区2016年度工业技术改造项目补助资金的通知》
2018年度新区工业投资(技术改造)项目资金	495,834.00		49,992.00	445,842.00	甬新经【2019】106号,《关于下达2018年度新区工业投资技术改造项目资金的通知》
重点技术改造项目补贴	1,169,059.32		179,613.84	989,445.48	沪经信投【2018】713号,《上海市经济信息化委、市财政局关于下达已验收合格的重点技术改造项目余额计划的通知》
2018年省级传统产业改造升级专项补贴	279,255.40		40,187.04	239,068.36	鄂财企【2018】26号,《省级传统产业改造升级专项资金管理暂行办法》
海联金科房租补贴	1,036,249.97		1,036,249.97		石金融【2018】21号,《关于加快推动北京银行保险产业园创新发展的若干

					措施》
新旧动能转换设备改造补贴		5,520,000.00	1,979,202.61	3,540,797.39	青工信规【2019】1号, 印发《关于落实支持新旧动能转换重大工程财政政策的实施意见》的通知
生产装备更新换代补贴		1,950,000.00	178,750.00	1,771,250.00	陕工信发【2019】326号, 关于下达 2019 年陕西省中心企业技术改造专项奖励资金项目计划通知
企业发展扶持资金		98,938,500.00	3,520,127.27	95,418,372.73	枣阳市科学技术和经济信息化局发展扶持资金说明
稳岗就业补贴		1,212,359.13	1,212,359.13		青政办发【2020】5号, 青岛市人民政府办公厅关于应对新型冠状病毒感染的肺炎疫情支持中小企业保经营稳发展若干政策措施的通知
研发投入奖励		1,393,000.00	1,393,000.00		青办发【2018】47号, 印发《关于落实支持新旧动能转换重大工程财政政策的实施意见》的通知
两化融合贯标培育扶持项目补贴		50,000.00	50,000.00		青府发【2019】10号, 《青浦区关于积极打响制造品牌的实施办法》
超比例安排残疾人就业补贴		14,295.10	14,295.10		沪人社规【2017】26号, 《关于实施“残疾劳动者就业促进专项计划”的通知》
工业企业用电补助		704.00	704.00		甬新管发【2020】3号, 《宁波杭州湾新区开发建设管理委员会关于打赢疫情防控阻击战帮扶中小企业共渡难关的实施意见》

知识产权专利资助费		154,280.00	154,280.00	青市监知【2020】10号,《关于 2019 年下半年青浦区知识产权资助费发放的通知》
新建院士站专项经费		200,000.00	200,000.00	青科委【2020】21号,《关于下达 2018-2019 年度青浦区新建院士站专项经费的通知》
"两新"党组织考核表彰		43,000.00	43,000.00	青香街委【2020】3号文,《关于表彰 2019 年度香花桥街道"两新"组织"优秀党组织"、"优秀党务工作者"、"优秀信息员"的决定》
市级技术中心评价合格奖励		405,800.00	405,800.00	沪府规【2020】3号,《上海市人民政府关于印发上海市全力防控疫情支持服务企业平稳健康发展若干政策措施的通知》
吸纳就业困难人员补贴		217,056.38	217,056.38	沪人社就【2020】87号,《关于给予本市相关企业就业补贴应对疫情稳定就业岗位的通知》
自主创新专项资金		1,800,000.00	1,800,000.00	即墨工字【2017】10号,即墨市科技和工业信息化局关于组织申报 2017 年即墨市自主创新重大专项的通知
高成长企业奖励资金		2,600,000.00	2,600,000.00	即政办发【2019】65号,关于提报高成长性企业年度发展计划的通知
重点实验室技术奖励		10,000.00	10,000.00	鲁科字【2018】72号,《山东省重点实验室管理办法》

税收财政补贴		849,620.80	849,620.80		苏政办发【2020】5号,《省政府办公厅印发关于支持中小企业缓解新型冠状病毒肺炎疫情影响保持平稳健康发展政策措施的通知》
百强企业奖励资金		100,000.00	100,000.00		枣政办发【2019】14号,《枣阳市企业成长工程奖励办法》
高新技术企业认定奖励		275,000.00	275,000.00		襄政发【2016】21号,《关于全面提升区域创新能力加快推进国家创新型城市建设的实施意见》
专精特新产品(技术)认定奖励		110,000.00	110,000.00		即政发【2018】23号,《关于促进企业高质量发展的意见》
以工代训补贴		137,300.00	137,300.00		《青岛市即墨区就业创业政策汇编》
园区产业政策支持资金		216,273.58	216,273.58		"西政发【2016】16号,北京市西城区支持中关村科技园区西城园自主创新若干规定
中关村技术创新能力建设专项促进资金商标补贴		3,773.58	3,773.58		中科院发【2019】21号,中关村国家自主创新示范区提升创新能力优化创新环境支持资金管理办 法
中关村提升创新能力优化创新环境支持资金		8,490.56	8,490.56		首知服协【2020】32号,关于拨付2019年中关村提升创新能力优化创新环境支持资金(专利部分)的通知
跨境电子商务综合试验区服务体系建设项目		3,839,622.64	3,839,622.64		京商务财务字【2018】23号,北京市外经贸发展资金管理实施细则

社保局临时性岗位补贴		40,040.00	40,040.00		京人社能字【2020】48号,北京市人力资源和社会保障局北京市财政局关于精准支持重点行业中小微企业稳定就业工作的通知
残疾人就业补贴		1,060.00	1,060.00		京残发【2018】26号,北京市残疾人联合会-关于印发《关于进一步促进本市残疾人就业工作的若干措施》的通知
对外开放专项资金		300,000.00	300,000.00		青招促字【2018】4号,关于印发《青岛市促进总部经济发展扶持政策实施细则》的通知
环境管理体系认证奖励		10,000.00	10,000.00		烟开【2019】20号,IS14000环境管理体系认证奖励
技能大师工作室奖励		30,000.00	30,000.00		枣人社文【2019】99号,文件枣阳市人力资源和社会保障局关于批准成立枣阳市技能大师工作室的通知
科创园区企业发展扶持资金		2,500,000.00	2,500,000.00		青岛科技创新园发展服务中心投资协议
失业保险稳岗补贴		97,408.41	97,408.41		宝人社发【2020】7号,关于失业保险基金支持疫情防控稳定就业岗位有关问题的通知
疫情稳就业补贴		110,577.31	110,577.31		青人社发【2020】6号,关于印发应对疫情稳就业政策实施细则的通知
疫情安置费用		5,907.00	5,907.00		关于组织兑现外地返岗职工集中隔离安置和租赁费用的

					通知
职业病危害检测补助		1,500.00	1,500.00		宝高新卫健发【2020】77号,关于《2019-2020年重点职业病检测》第二批费用补助的通知
职业培训中心就业补贴款		24,600.00	24,600.00		关于支持企业开展新录用人员岗位技能培训工作有关问题的通知
智能制造奖励		20,000.00	20,000.00		枣政办发【2020】9号,市人民政府办公室关于印发枣阳市工业企业智能化改造升级奖励办法的通知
技术改造项目贡献奖		200,000.00	200,000.00		2018年工业投资技术改造项目综合贡献奖励
商业流通发展资金		3,285,100.00	3,285,100.00		京商财务字【2020】10号,关于申报2020年度商业流通发展资金项目的通知
优秀人才培养资助		330,188.68	330,188.68		西组字【2016】16号,《西城区优秀人才培养资助实施办法》
科学技术进步奖		188,679.25	188,679.25		北京市人民政府令第287号,《北京市科学技术奖励办法》
中关村金融科技支持资金		1,924,528.30	320,754.72	1,603,773.58	中科园发【2018】40号,《北京市促进金融科技发展规划(2018年-2022年)》
合计	18,317,959.16	132,168,524.72	30,621,493.95	119,864,989.93	--

涉及政府补助的项目:

单位:元

负债项目	期初余额	本期新增补助金额	本期计入营业外收入金	本期计入其他收益金额	本期冲减成本费用金额	其他变动	期末余额	与资产相关/与收益相关
------	------	----------	------------	------------	------------	------	------	-------------

			额					
财政局骨干企业扶持资金	116,528.00			30,264.04			86,263.96	与资产相关
互联网工业试点改造扶持资金	6,596,039.47			809,330.04			5,786,709.43	与资产相关
技术改造设备补贴	2,123,050.72			569,558.20			1,553,492.52	与资产相关
进口设备贴息	144,884.25			38,635.80			106,248.45	与资产相关
中小企业技术改造项目政府补助	435,141.49			67,998.63			367,142.86	与资产相关
青岛市即墨区行政审批服务局技术改造补助款	211,170.79			24,200.04			186,970.75	与资产相关
两化融合改造项目补助		1,112,400.00		37,771.93			1,074,628.07	与资产相关
宁波市工业投资（技术改造）项目	3,645,812.92			611,164.32			3,034,648.60	与资产相关
技术改造项目补助		1,937,460.00		76,410.20			1,861,049.80	与资产相关
中小企业技术改造项目政府补助	1,978,350.52			249,896.88			1,728,453.64	与资产相关
2016 年度工业技术改造项目补助资金	86,582.31			15,750.00			70,832.31	与资产相关
2018 年度新区工业投资（技术改造）项目资金	495,834.00			49,992.00			445,842.00	与资产相关
重点技术改造项目补贴	1,169,059.32			179,613.84			989,445.48	与资产相关
2018 年省级	279,255.40			40,187.04			239,068.36	与资产相关

传统产业改造升级专项补贴								
海联金科房租补贴	1,036,249.97			1,036,249.97				与资产相关
新旧动能转换设备改造补贴		5,520,000.00		1,979,202.61			3,540,797.39	与资产相关
生产装备更新换代补贴		1,950,000.00		178,750.00			1,771,250.00	与资产相关
企业发展扶持资金		98,938,500.00		3,520,127.27			95,418,372.73	与资产相关
稳岗就业补贴		1,212,359.13		1,212,359.13				与收益相关
研发投入奖励		1,393,000.00		1,393,000.00				与收益相关
两化融合贯标培育扶持项目补贴		50,000.00		50,000.00				与收益相关
超比例安排残疾人就业补贴		14,295.10		14,295.10				与收益相关
工业企业用电补助		704.00		704.00				与收益相关
知识产权专利资助费		154,280.00		154,280.00				与收益相关
新建院士站专项经费		200,000.00		200,000.00				与收益相关
"两新"党组织考核表彰		43,000.00	43,000.00					与收益相关
市级技术中心评价合格奖励		405,800.00		405,800.00				与收益相关
吸纳就业困难人员补贴		217,056.38		217,056.38				与收益相关
自主创新专项资金		1,800,000.00		1,800,000.00				与收益相关
高成长企业奖励资金		2,600,000.00		2,600,000.00				与收益相关

重点实验室 技术奖励		10,000.00		10,000.00				与收益相关
税收财政补 贴		849,620.80		849,620.80				与收益相关
百强企业奖 励资金		100,000.00		100,000.00				与收益相关
高新技术企 业认定奖励		275,000.00		275,000.00				与收益相关
专精特新产 品（技术） 认定奖励		110,000.00		110,000.00				与收益相关
以工代训补 贴		137,300.00		137,300.00				与收益相关
园区产业政 策支持资金		216,273.58		216,273.58				与收益相关
中关村技术 创新能力建 设专项促进 资金商标补 贴		3,773.58		3,773.58				与收益相关
中关村提升 创新能力优 化创新环境 支持资金		8,490.56		8,490.56				与收益相关
跨境电子商 务综合试验 区服务体系 建设项目		3,839,622.64		3,839,622.64				与收益相关
社保局临时 性岗位补贴		40,040.00		40,040.00				与收益相关
残疾人就业 补贴		1,060.00		1,060.00				与收益相关
对外开放专 项资金		300,000.00		300,000.00				与收益相关
环境管理体 系认证奖励		10,000.00		10,000.00				与收益相关
技能大师工 作室奖励		30,000.00		30,000.00				与收益相关
科创园区企 业发展扶持		2,500,000.00		2,500,000.00				与收益相关

资金								
失业保险稳岗补贴		97,408.41		97,408.41				与收益相关
疫情稳就业补贴		110,577.31		110,577.31				与收益相关
疫情安置费用		5,907.00	5,907.00					与收益相关
职业病危害检测补助		1,500.00		1,500.00				与收益相关
职业培训中心就业补贴款		24,600.00		24,600.00				与收益相关
智能制造奖励		20,000.00		20,000.00				与收益相关
技术改造项目贡献奖		200,000.00		200,000.00				与收益相关
商业流通发展资金		3,285,100.00			3,285,100.00			与收益相关
优秀人才培养资助		330,188.68		330,188.68				与收益相关
科学技术进步奖		188,679.25		188,679.25				与收益相关
中关村金融科技支持资金		1,924,528.30			320,754.72		1,603,773.58	与收益相关

52、其他非流动负债

无。

53、股本

单位：元

	期初余额	本次变动增减(+、-)					期末余额
		发行新股	送股	公积金转股	其他	小计	
股份总数	1,243,535,239.00				-5,700,000.00	-5,700,000.00	1,237,835,239.00

其他说明：

注：2020年1月13日召开的公司第四届董事会第十次（临时）会议和公司第四届监事会第九次（临时）会议、2020年2月10日召开的2020年第一次临时股东大会审议通过了《关于回购注销不符合激励条件激励对象的限制性股票并终止实施

2018 年限制性股票激励计划暨回购注销已授予但尚未解除限售的全部限制性股票的议案》，同意公司回购注销4名离职激励对象已授予但尚未解除限售的限制性股票251.40万股；同意公司终止实施2018年限制性股票激励计划并回购注销已授予但尚未解除限售的其他剩余限制性股票318.60万股，本次全部回购注销已授予但尚未解除限售的限制性股票合计570万股。本次变更后公司总股本由1,243,535,239股变更为1,237,835,239股。

54、其他权益工具

无。

55、资本公积

单位：元

项目	期初余额	本期增加	本期减少	期末余额
资本溢价（股本溢价）	4,629,807,737.44	985,153.47	63,076,048.47	4,567,716,842.44
其他资本公积	46,589,222.23	5,261,767.50		51,850,989.73
合计	4,676,396,959.67	6,246,920.97	63,076,048.47	4,619,567,832.17

其他说明，包括本期增减变动情况、变动原因说明：

注1：2020年1月13日召开的公司第四届董事会第十次（临时）会议和公司第四届监事会第九次（临时）会议、2020年2月10日召开的2020年第一次临时股东大会审议通过了《关于回购注销不符合激励条件激励对象的限制性股票并终止实施2018年限制性股票激励计划暨回购注销已授予但尚未解除限售的全部限制性股票的议案》，同意公司回购注销4名离职激励对象已授予但尚未解除限售的限制性股票251.40万股；同意公司终止实施2018年限制性股票激励计划并回购注销已授予但尚未解除限售的其他剩余限制性股票318.60万股，本次全部回购注销已授予但尚未解除限售的限制性股票合计570万股。本次变更后公司资本公积-股本溢价减少60,578,259.24元。

注2：根据企业会计准则的相关规定，在等待期内如果取消了授予的权益工具，企业应当对取消所授予的权益性工具作为加速行权处理，本期加速行权的限制性股票所对应的费用记入管理费用5,261,767.50元，同时增加资本公积-其他资本公积5,261,767.50元。

注3：本公司购买子公司上海和达汽车配件有限公司25%少数股权影响减少资本公积-股本溢价2,492,951.84元。

注4：本公司子公司湖北海立美达汽车有限公司少数股东增资影响增加资本公积-股本溢价985,153.47元。

注5：本公司控股子公司青岛中安美达技术有限公司少数股东撤资影响减少资本公积-股本溢价4,837.39元。

56、库存股

单位：元

项目	期初余额	本期增加	本期减少	期末余额
限制性股票义务回购相关的库存股	66,278,259.24		66,278,259.24	
其他	592,449,504.04			592,449,504.04
合计	658,727,763.28		66,278,259.24	592,449,504.04

其他说明，包括本期增减变动情况、变动原因说明：

注：2020年1月13日召开的公司第四届董事会第十次（临时）会议和公司第四届监事会第九次（临时）会议、2020年2月10日召开的2020年第一次临时股东大会审议通过了《关于回购注销不符合激励条件激励对象的限制性股票并终止实施2018年限制性股票激励计划暨回购注销已授予但尚未解除限售的全部限制性股票的议案》，同意公司回购注销4名离职激励对象已授予但尚未解除限售的限制性股票251.40万股；同意公司终止实施2018年限制性股票激励计划并回购注销已授予但尚未解除限售的其他剩余限制性股票318.60万股，本次全部回购注销已授予但尚未解除限售的限制性股票合计570万股。本次减资减少的库存股价值为66,278,259.24元。

57、其他综合收益

单位：元

项目	期初余额	本期发生额					税后归属于少数股东	期末余额
		本期所得税前发生额	减：前期计入其他综合收益当期转入损益	减：前期计入其他综合收益当期转入留存收益	减：所得税费用	税后归属于母公司		
一、不能重分类进损益的其他综合收益	-15,000,000.00							-15,000,000.00
其他权益工具投资公允价值变动	-15,000,000.00							-15,000,000.00
二、将重分类进损益的其他综合收益	1,905,725.71	-1,335,628.29				-1,335,628.29		570,097.42
外币财务报表折算差额	1,905,725.71	-1,335,628.29				-1,335,628.29		570,097.42
其他综合收益合计	-13,094,274.29	-1,335,628.29				-1,335,628.29		-14,429,902.58

58、专项储备

无。

59、盈余公积

单位：元

项目	期初余额	本期增加	本期减少	期末余额
法定盈余公积	128,811,704.30	6,583,536.96		135,395,241.26
合计	128,811,704.30	6,583,536.96		135,395,241.26

60、未分配利润

单位：元

项目	本期	上期

调整前上期末未分配利润	-1,565,072,025.14	982,064,442.16
调整后期初未分配利润	-1,565,072,025.14	982,064,442.16
加：本期归属于母公司所有者的净利润	213,123,468.90	-2,455,867,198.03
减：提取法定盈余公积	6,583,536.96	29,374,519.38
提取一般风险准备	-881,845.76	1,429,109.72
应付普通股股利		60,465,640.17
期末未分配利润	-1,357,650,247.44	-1,565,072,025.14

调整期初未分配利润明细：

- 1)、由于《企业会计准则》及其相关新规定进行追溯调整，影响期初未分配利润 0.00 元。
- 2)、由于会计政策变更，影响期初未分配利润 0.00 元。
- 3)、由于重大会计差错更正，影响期初未分配利润 0.00 元。
- 4)、由于同一控制导致的合并范围变更，影响期初未分配利润 0.00 元。
- 5)、其他调整合计影响期初未分配利润 0.00 元。

61、营业收入和营业成本

单位：元

项目	本期发生额		上期发生额	
	收入	成本	收入	成本
主营业务	6,234,924,799.09	5,467,091,274.94	5,190,429,137.45	4,474,271,046.53
其他业务	89,064,899.83	68,175,771.04	112,409,564.11	93,066,235.39
合计	6,323,989,698.92	5,535,267,045.98	5,302,838,701.56	4,567,337,281.92

经审计扣除非经常损益前后净利润孰低是否为负值

是 否

收入相关信息：

单位：元

合同分类	智能制造	金融科技服务	其他	合计
商品类型	4,935,360,280.42	1,299,564,518.67	89,064,899.83	6,323,989,698.92
其中：				
家电配件	1,335,905,452.80			1,335,905,452.80
汽车配件	3,571,783,811.42			3,571,783,811.42
其中：钢板加工配送	1,786,931,606.01			1,786,931,606.01
车身及内饰	1,442,243,635.45			1,442,243,635.45
车架	194,371,936.94			194,371,936.94
专用车及改装	148,236,633.02			148,236,633.02
模具	27,671,016.20			27,671,016.20

互联网营销业务		83,773,438.72		83,773,438.72
移动信息服务业务		456,978,245.07		456,978,245.07
第三方支付业务		623,064,566.84		623,064,566.84
数字科技业务		74,444,673.63		74,444,673.63
金融增值服务		29,019,715.60		29,019,715.60
其他业务		32,283,878.81	89,064,899.83	121,348,778.64
按经营地区分类	4,935,360,280.42	1,299,564,518.67	89,064,899.83	6,323,989,698.92
其中：				
国内收入	4,854,499,288.00	1,299,564,518.67	89,064,899.83	6,243,128,706.50
国外收入（含国内保税区）	80,860,992.42			80,860,992.42
按商品转让的时间分类	4,935,360,280.42	1,299,564,518.67	89,064,899.83	6,323,989,698.92
其中：				
某一时点确认收入	4,935,360,280.42	1,299,564,518.67	89,064,899.83	6,323,989,698.92
合计	4,935,360,280.42	1,299,564,518.67	89,064,899.83	6,323,989,698.92

与履约义务相关的信息：

公司合同的履约义务期间主要在1-12个月左右，主要与合同约定服务期间、项目规模等有关。

62、税金及附加

单位：元

项目	本期发生额	上期发生额
消费税	266.02	
城市维护建设税	6,614,257.96	6,756,076.16
教育费附加	2,962,933.43	3,006,323.77
房产税	3,606,439.95	4,037,935.70
土地使用税	2,961,506.70	3,323,590.87
车船使用税	24,443.97	25,322.18
印花税	2,495,806.63	2,060,126.56
水利基金	188,682.90	174,638.72
土地增值税		106,996.66
文化事业建设费		4,933.32
环境保护税	45,176.06	46,154.35
地方教育费附加	1,935,589.81	1,900,034.97
合计	20,835,103.43	21,442,133.26

63、销售费用

单位：元

项目	本期发生额	上期发生额
职工薪酬	57,502,893.46	64,026,705.08
运杂费		53,212,722.68
售后服务费	5,511,221.82	8,113,263.61
业务招待费	6,228,280.86	6,949,891.14
差旅费	3,885,641.24	5,603,802.34
营销费用	3,821,689.91	131,518,415.88
办公费用及其他	5,523,019.83	3,269,567.26
物料消耗	3,713,808.09	2,756,828.14
仓储、租赁费	3,530,876.93	2,237,956.20
折旧费用	757,674.21	737,623.68
出口费用	492,944.91	254,900.85
合计	90,968,051.26	278,681,676.86

64、管理费用

单位：元

项目	本期发生额	上期发生额
职工薪酬	134,775,658.00	207,918,491.03
累计摊销	37,784,991.35	67,386,891.08
审计、咨询、评估费	27,885,485.24	36,597,547.91
办公费用及其他	21,407,269.70	25,431,044.78
租赁费	26,882,006.65	32,785,464.22
折旧费	23,987,079.17	22,103,563.82
业务招待费	7,273,896.84	10,642,696.36
差旅费	2,719,502.57	8,755,601.70
水电费及物业费	4,175,570.23	8,338,563.65
认证、检测、代理费	15,529,295.59	15,489,125.37
物料消耗	945,509.48	2,261,202.73
股权激励费用	5,548,507.50	2,064,813.34
残疾人就业保障金	246,628.03	322,287.54
董事及董事会费	295,644.69	287,633.61
广告宣传费	105,735.08	150,970.99

合计	309,562,780.12	440,535,898.13
----	----------------	----------------

65、研发费用

单位：元

项目	本期发生额	上期发生额
职工薪酬	121,356,620.41	167,713,059.37
物料消耗	30,518,154.75	35,108,367.99
折旧费	13,985,594.21	13,687,075.67
办公费用及其他	5,280,119.23	4,470,021.63
检测费	1,901,805.66	2,519,673.13
其他	2,176,038.31	2,199,776.86
差旅费	1,077,067.51	2,149,838.30
摊销费	2,902,848.35	1,581,108.90
运输费	465,930.37	1,331,893.08
水电费	340,644.68	263,118.36
专利申请费	113,781.13	148,359.42
合计	180,118,604.61	231,172,292.71

66、财务费用

单位：元

项目	本期发生额	上期发生额
利息费用	18,604,523.45	19,484,442.12
减：利息收入	16,759,746.99	22,858,078.15
加：汇兑损失	-1,450,509.32	-2,035,488.64
加：其他支出	2,668,069.31	1,643,723.19
合计	3,062,336.45	-3,765,401.48

67、其他收益

单位：元

产生其他收益的来源	本期发生额	上期发生额
政府补助	26,966,732.23	18,820,281.20
个税手续费返还	161,517.41	156,471.66
进项税加计扣除	10,289,024.09	2,445,071.56
增值税手续费返还	1,867.40	8,427.00

增值税及附加税免征		306.35
合计	37,419,141.13	21,430,557.77

68、投资收益

单位：元

项目	本期发生额	上期发生额
权益法核算的长期股权投资收益	473.90	18,111.88
处置长期股权投资产生的投资收益	35,048,100.89	171,561.65
理财产品收益	17,630,902.47	9,275,933.80
合计	52,679,477.26	9,465,607.33

69、净敞口套期收益

无。

70、公允价值变动收益

无。

71、信用减值损失

单位：元

项目	本期发生额	上期发生额
坏账损失	-12,927,933.53	-79,124,341.07
贷款减值准备	3,016,423.51	-45,652,575.29
合计	-9,911,510.02	-124,776,916.36

72、资产减值损失

单位：元

项目	本期发生额	上期发生额
二、存货跌价损失及合同履约成本减值损失	-8,550,388.71	-44,762,062.00
五、固定资产减值损失	-448,728.21	-3,695,612.69
十一、商誉减值损失		-2,069,389,995.44
合计	-8,999,116.92	-2,117,847,670.13

73、资产处置收益

单位：元

资产处置收益的来源	本期发生额	上期发生额
资产处置收益	-727,758.95	1,423,038.73
其中：资产处置利得	106,411.70	2,780,941.13
资产处置损失	834,170.65	1,357,902.40
合计	-727,758.95	1,423,038.73

74、营业外收入

单位：元

项目	本期发生额	上期发生额	计入当期非经常性损益的金 额
政府补助	48,907.00	3,397,523.22	48,907.00
其他	11,247,444.14	4,292,055.04	11,247,444.14
合计	11,296,351.14	7,689,578.26	11,296,351.14

计入当期损益的政府补助：

单位：元

补助项目	发放主体	发放原因	性质类型	补贴是否影 响当年盈亏	是否特殊补 贴	本期发生金 额	上期发生金 额	与资产相关/ 与收益相关
"两新"党组 织考核表彰	上海市青浦 区香花桥街 道社区党建 服务中心	奖励	因承担国家 为保障某种 公用事业或 社会必要产 品供应或价 格控制职能 而获得的补 助	否	否	43,000.00		与收益相关
疫情安置费 用	青岛西海岸 新区工业和 信息化局	补助	因承担国家 为保障某种 公用事业或 社会必要产 品供应或价 格控制职能 而获得的补 助	否	否	5,907.00		与收益相关
中国制造 2025 专项补 贴	宁波杭州湾 新区财政税 务局	补助	因研究开发、 技术更新及 改造等获得	否	否		26,000.00	与收益相关

			的补助					
杭州湾新区科技奖励	宁波杭州湾新区财政税务局财政零余额账户	奖励	因研究开发、技术更新及改造等获得的补助	否	否		77,900.00	与收益相关
青浦区就业奖励	上海市青浦区香花桥街道社区事务受理服务中心	奖励	因符合地方政府招商引资等地方性扶持政策而获得的补助	否	否		1,000.00	与收益相关
园区产业政策支持资金	中关村科技园西城园管理委员会	补助	因研究开发、技术更新及改造等获得的补助	是	否		2,580,188.67	与收益相关
招用困难人员补贴	上海市青浦区就业促进中心	补助	因从事国家鼓励和扶持特定行业、产业而获得的补助(按国家级政策规定依法取得)	否	否		145,580.63	与收益相关
见习补贴	湖北省人力资源和社会保障厅等六部门	补助	因从事国家鼓励和扶持特定行业、产业而获得的补助(按国家级政策规定依法取得)	否	否		53,244.00	与收益相关
2019 年度杭州湾新区第二批科技奖励	宁波杭州湾新区财政税务局	奖励	因从事国家鼓励和扶持特定行业、产业而获得的补助(按国家级政策规定依法取得)	否	否		9,500.00	与收益相关
规模以上企业资金补助	宝鸡市工业和信息化局	补助	因从事国家鼓励和扶持特定行业、产业而获得的补助(按国家级政策规定依法取得)	否	否		100,000.00	与收益相关

市长质量奖	枣阳市市场监督管理局	奖励	因从事国家鼓励和扶持特定行业、产业而获得的补助(按国家级政策规定依法取得)	否	否		200,000.00	与收益相关
院士专家工作站认定	上海市青浦区人民政府	补助	因从事国家鼓励和扶持特定行业、产业而获得的补助(按国家级政策规定依法取得)	否	否		50,000.00	与收益相关
地方教育费附加专项资金开展职工职业培训	上海市青浦区香花街道社区事务受理服务中心	补助	因从事国家鼓励和扶持特定行业、产业而获得的补助(按国家级政策规定依法取得)	否	否		14,109.92	与收益相关
2019 年度产学研项目扶持资金	上海科学技术委员会	补助	因研究开发、技术更新及改造等获得的补助	否	否		140,000.00	与收益相关

75、营业外支出

单位：元

项目	本期发生额	上期发生额	计入当期非经常性损益的金额
对外捐赠	1,020,000.00		1,020,000.00
非流动资产毁损报废损失	1,225,204.06	282,836.85	1,225,204.06
其中：固定资产报废损失	1,225,204.06	282,836.85	1,225,204.06
赔偿金、违约金及罚款支出	6,379,978.98	2,040,150.04	6,379,978.98
其他	551,779.46	401,753.24	551,779.46
搬迁费用	3,455,419.00		3,455,419.00
合计	12,632,381.50	2,724,740.13	12,632,381.50

76、所得税费用

(1) 所得税费用表

单位：元

项目	本期发生额	上期发生额
当期所得税费用	42,118,130.20	30,164,130.82
递延所得税费用	-162,212.28	-11,144,361.76
合计	41,955,917.92	19,019,769.06

(2) 会计利润与所得税费用调整过程

单位：元

项目	本期发生额
利润总额	253,299,979.21
按法定/适用税率计算的所得税费用	63,324,994.80
子公司适用不同税率的影响	-5,360,013.72
调整以前期间所得税的影响	-213,027.66
非应税收入的影响	-315,804.39
不可抵扣的成本、费用和损失的影响	33,220,745.16
使用前期未确认递延所得税资产的可抵扣亏损的影响	-16,592,380.91
本期未确认递延所得税资产的可抵扣暂时性差异或可抵扣亏损的影响	-662,328.46
税率调整导致期初递延所得税资产/负债余额的变化	-783,439.22
研发费加计扣除的影响	-30,950,737.56
所得税减免优惠的影响	3,658.70
其他	284,251.18
所得税费用	41,955,917.92

77、其他综合收益

详见附注 57、其他综合收益。。

78、现金流量表项目

(1) 收到的其他与经营活动有关的现金

单位：元

项目	本期发生额	上期发生额
----	-------	-------

备用金	2,417,731.14	4,471,858.35
利息收入	16,759,746.99	22,858,078.15
政府补助	133,003,921.13	27,107,608.44
收到解冻资金	197,639,925.12	224,622,166.07
单位往来	120,278,656.39	347,811,809.34
所得税退税款	7,958,268.30	8,760,231.50
其他	6,596,714.76	2,180,699.35
信托业务	6,133,857.28	128,303,333.35
保理本金	88,117,403.42	
合计	578,906,224.53	766,115,784.55

收到的其他与经营活动有关的现金说明：

(2) 支付的其他与经营活动有关的现金

单位：元

项目	本期发生额	上期发生额
管理及研发费用	126,376,893.84	155,014,050.42
销售费用	57,213,504.30	57,467,471.76
银行手续费等财务费用	3,400,287.69	1,487,799.02
备用金	3,718,519.98	5,164,377.53
不能随时支取的保证金、冻结资金	175,761,177.48	242,552,437.75
资金往来	138,086,349.75	210,762,349.79
保理本金		142,778,452.67
其他	1,685,051.96	871,588.44
合计	506,241,785.00	816,098,527.38

(3) 收到的其他与投资活动有关的现金

单位：元

项目	本期发生额	上期发生额
收回理财产品	2,499,000,000.00	3,841,800,000.00
收到业绩承诺补偿		41,238,200.00
其他		1,704,126.12
收到退回的土地款	20,311,519.29	
合计	2,519,311,519.29	3,884,742,326.12

(4) 支付的其他与投资活动有关的现金

单位：元

项目	本期发生额	上期发生额
购买理财产品	2,499,000,000.00	3,841,800,000.00
预付土地款		20,311,519.29
合计	2,499,000,000.00	3,862,111,519.29

(5) 收到的其他与筹资活动有关的现金

无。

(6) 支付的其他与筹资活动有关的现金

单位：元

项目	本期发生额	上期发生额
股份回购及限制性股票退款	28,843,740.00	240,463,632.21
贷款手续费	401,128.88	1,572,170.49
注销清算款	715,251.92	513,931.52
合计	29,960,120.80	242,549,734.22

79、现金流量表补充资料

(1) 现金流量表补充资料

单位：元

补充资料	本期金额	上期金额
1. 将净利润调节为经营活动现金流量：	--	--
净利润	211,344,061.29	-2,456,925,493.43
加：资产减值准备	18,910,626.94	2,242,624,586.49
固定资产折旧、油气资产折耗、生产性生物资产折旧	151,142,247.73	162,835,983.88
使用权资产折旧		
无形资产摊销	39,511,053.37	42,953,794.81
长期待摊费用摊销	28,328,935.37	58,297,707.61
处置固定资产、无形资产和其他长期资产的损失（收益以“-”号填列）	727,758.95	-1,423,038.73
固定资产报废损失（收益以“-”号填列）	1,225,204.06	282,836.85

公允价值变动损失（收益以“一”号填列）		
财务费用（收益以“一”号填列）	24,529,092.25	17,448,953.48
投资损失（收益以“一”号填列）	-52,679,477.26	-9,465,607.33
递延所得税资产减少（增加以“一”号填列）	4,117,770.75	-6,780,735.88
递延所得税负债增加（减少以“一”号填列）	-4,279,983.03	-4,363,625.88
存货的减少（增加以“一”号填列）	-134,636,910.28	-99,055,970.53
经营性应收项目的减少（增加以“一”号填列）	-307,054,880.45	-405,131,149.80
经营性应付项目的增加（减少以“一”号填列）	288,568,664.37	485,312,206.04
其他	100,031,872.31	6,754,173.63
经营活动产生的现金流量净额	369,786,036.37	33,364,621.21
2. 不涉及现金收支的重大投资和筹资活动：	--	--
债务转为资本		
一年内到期的可转换公司债券		
融资租入固定资产		
3. 现金及现金等价物净变动情况：	--	--
现金的期末余额	1,523,933,237.01	1,183,400,693.32
减：现金的期初余额	1,183,400,693.32	1,701,369,630.24
加：现金等价物的期末余额		
减：现金等价物的期初余额		
现金及现金等价物净增加额	340,532,543.69	-517,968,936.92

（2）本期支付的取得子公司的现金净额

无。

（3）本期收到的处置子公司的现金净额

单位：元

	金额
本期处置子公司于本期收到的现金或现金等价物	126,119,700.00
其中：	--

枣阳市海美房地产开发有限公司	126,119,700.00
减：丧失控制权日子公司持有的现金及现金等价物	2,561.67
其中：	--
枣阳市海美房地产开发有限公司	2,561.67
其中：	--
处置子公司收到的现金净额	126,117,138.33

(4) 现金和现金等价物的构成

单位：元

项目	期末余额	期初余额
一、现金	1,523,933,237.01	1,183,400,693.32
其中：库存现金	1.94	
可随时用于支付的银行存款	1,482,537,201.47	1,151,552,786.41
可随时用于支付的其他货币资金	41,396,033.60	31,847,906.91
三、期末现金及现金等价物余额	1,523,933,237.01	1,183,400,693.32

80、所有者权益变动表项目注释

无。

81、所有权或使用权受到限制的资产

单位：元

项目	期末账面价值	受限原因
货币资金	39,513,526.86	不能随时支取的业务保证金、贷款保证金、承兑保证金
应收票据	64,077,806.61	质押
固定资产	9,829,737.53	抵押
无形资产	14,263,746.19	抵押
结算备付金	472,371,646.84	受央行监管的客户备付金
长期股权投资	62,994,812.50	股权质押
合计	663,051,276.53	--

82、外币货币性项目

(1) 外币货币性项目

单位：元

项目	期末外币余额	折算汇率	期末折算人民币余额
货币资金	--	--	
其中：美元	6,025,152.64	6.5249	39,313,518.47
欧元	27,287.36	8.0250	218,981.06
港币	230,871.84	0.8416	194,301.74
日元	1,109.00	0.0632	70.09
加元	93,683.28	5.1161	479,293.03
瑞典克朗	81,790.39	0.7962	65,121.51
澳大利亚元	33.59	5.0163	168.49
新西兰元	10.39	4.7050	48.88
新加坡元	0.20	4.9314	0.99
英镑	1.56	8.8903	13.87
瑞士法郎	0.15	7.4006	1.11
应收账款	--	--	
其中：美元	2,602,455.93	6.5249	16,980,764.70
欧元			
港币			
长期借款	--	--	
其中：美元			
欧元			
港币			
应付账款			
其中：美元	536,381.99	6.5249	3,499,838.85
其他应收款			
其中：美元	9,754.35	6.5249	63,646.16
港币	505.00	0.8416	425.01
其他应付款			
其中：美元	245,431.48	6.5249	1,601,415.86
欧元	19,497.79	8.0250	156,469.76
港币	231,219.04	0.8416	194,593.94
日元	73.00	0.0632	4.61
加元	92,120.86	5.1161	471,299.53
瑞典克朗	81,790.39	0.7962	65,121.51
澳大利亚元	30.06	5.0163	150.79

新西兰元	10.39	4.7050	48.88
英镑	0.15	8.8903	1.33

(2) 境外经营实体说明，包括对于重要的境外经营实体，应披露其境外主要经营地、记账本位币及选择依据，记账本位币发生变化的还应披露原因。

适用 不适用

83、套期

无。

84、政府补助

(1) 政府补助基本情况

单位：元

种类	金额	列报项目	计入当期损益的金额
两化融合改造项目补助	1,112,400.00	递延收益/其他收益	37,771.93
技术改造项目补助	1,937,460.00	递延收益/其他收益	76,410.20
新旧动能转换设备改造补贴	5,520,000.00	递延收益/其他收益	1,979,202.61
生产装备更新换代补贴	1,950,000.00	递延收益/其他收益	178,750.00
企业发展扶持资金	98,938,500.00	递延收益/其他收益	3,520,127.27
稳岗就业补贴	1,212,359.13	递延收益/其他收益	1,212,359.13
研发投入奖励	1,393,000.00	递延收益/其他收益	1,393,000.00
两化融合贯标培育扶持项目补贴	50,000.00	递延收益/其他收益	50,000.00
超比例安排残疾人就业补贴	14,295.10	递延收益/其他收益	14,295.10
工业企业用电补助	704.00	递延收益/其他收益	704.00
知识产权专利资助费	154,280.00	递延收益/其他收益	154,280.00
新建院士站专项经费	200,000.00	递延收益/其他收益	200,000.00
"两新"党组织考核表彰	43,000.00	递延收益/营业外收入	43,000.00
市级技术中心评价合格奖励	405,800.00	递延收益/其他收益	405,800.00
吸纳就业困难人员补贴	217,056.38	递延收益/其他收益	217,056.38
自主创新专项资金	1,800,000.00	递延收益/其他收益	1,800,000.00
高成长企业奖励资金	2,600,000.00	递延收益/其他收益	2,600,000.00
重点实验室技术奖励	10,000.00	递延收益/其他收益	10,000.00
税收财政补贴	849,620.80	递延收益/其他收益	849,620.80

百强企业奖励资金	100,000.00	递延收益/其他收益	100,000.00
高新技术企业认定奖励	275,000.00	递延收益/其他收益	275,000.00
专精特新产品（技术）认定奖励	110,000.00	递延收益/其他收益	110,000.00
以工代训补贴	137,300.00	递延收益/其他收益	137,300.00
园区产业政策支持资金	216,273.58	递延收益/其他收益	216,273.58
中关村技术创新能力建设专项促进资金商标补贴	3,773.58	递延收益/其他收益	3,773.58
中关村提升创新能力优化创新环境支持资金	8,490.56	递延收益/其他收益	8,490.56
跨境电子商务综合试验区服务体系建设项目	3,839,622.64	递延收益/其他收益	3,839,622.64
社保局临时性岗位补贴	40,040.00	递延收益/其他收益	40,040.00
残疾人就业补贴	1,060.00	递延收益/其他收益	1,060.00
对外开放专项资金	300,000.00	递延收益/其他收益	300,000.00
环境管理体系认证奖励	10,000.00	递延收益/其他收益	10,000.00
技能大师工作室奖励	30,000.00	递延收益/其他收益	30,000.00
科创园区企业发展扶持资金	2,500,000.00	递延收益/其他收益	2,500,000.00
失业保险稳岗补贴	97,408.41	递延收益/其他收益	97,408.41
疫情稳就业补贴	110,577.31	递延收益/其他收益	110,577.31
疫情安置费用	5,907.00	递延收益/营业外收入	5,907.00
职业病危害检测补助	1,500.00	递延收益/其他收益	1,500.00
职业培训中心就业补贴款	24,600.00	递延收益/其他收益	24,600.00
智能制造奖励	20,000.00	递延收益/其他收益	20,000.00
技术改造项目贡献奖	200,000.00	递延收益/其他收益	200,000.00
商业流通发展资金	3,285,100.00	递延收益/其他收益	3,285,100.00
优秀人才培养资助	330,188.68	递延收益/其他收益	330,188.68
科学技术进步奖	188,679.25	递延收益/其他收益	188,679.25
中关村金融科技支持资金	1,924,528.30	递延收益/其他收益	320,754.72

（2）政府补助退回情况

适用 不适用

85、其他

八、合并范围的变更

1、非同一控制下企业合并

无。

2、同一控制下企业合并

无。

3、反向购买

无。

4、处置子公司

是否存在单次处置对子公司投资即丧失控制权的情形

是 否

单位：元

子公司名称	股权处置价款	股权处置比例	股权处置方式	丧失控制权的时点	丧失控制权时点的确定依据	处置价款与处置投资对应的合并财务报表层面享有该子公司净资产份额的差额	丧失控制权之日剩余股权的比例	丧失控制权之日剩余股权的账面价值	丧失控制权之日剩余股权的公允价值	按照公允价值重新计量剩余股权产生的利得或损失	丧失控制权之日剩余股权公允价值的确定方法及主要假设	与原子公司股权投资相关的其他综合收益转入投资损益的金额
枣阳市海美房地产开发有限公司	81,319,273.00	95.00%	股权转让	2020年12月30日	完成工商变更	30,603,763.84	5.00%	2,500,000.00				

是否存在通过多次交易分步处置对子公司投资且在本期丧失控制权的情形

是 否

5、其他原因的合并范围变动

说明其他原因导致的合并范围变动（如，新设子公司、清算子公司等）及其相关情况：

(1) 2020年1月，公司出资成立江西顺驰供应链管理有限公司，注册资本1,500万元，公司直接持有江西顺驰供应链管理有限公司100%股权。

(2) 2020年3月，公司注销子公司海联金汇吉地亚（上海）汽车零部件有限公司。截至2020年3月24日，海联金汇吉地亚（上海）汽车零部件有限公司注销手续已办理完毕。

(3) 2020年4月，公司收购上海和达汽车配件有限公司25%股权后上海和达汽车配件有限公司成为公司全资子公司。

(4) 2020年5月，子公司青岛海联金汇汽车零部件有限公司出资成立柳州市海联金汇汽车零部件有限公司，注册资本2,000万元，公司间接持有柳州市海联金汇汽车零部件有限公司100%股权。

(5) 2020年6月，子公司联动优势科技有限公司出资成立青岛联动优势信息服务有限公司，注册资本1,000万元，公司间接持有青岛联动优势信息服务有限公司100%股权。

(6) 2020年7月，公司注销子公司联保汇通（汕头）保险代理有限公司。截止2020年7月1日，联保汇通（汕头）保险代理有限公司注销手续已办理完毕。

(7) 2020年9月，公司注销子公司青岛万金通达经济信息服务有限公司。截止2020年9月28日，青岛万金通达经济信息服务有限公司注销手续已办理完毕。

(8) 2020年10月，公司出资成立联动云通信科技（北京）有限公司，注册资本5,000万元，公司直接持有联动云通信科技（北京）有限公司100%股权。

(9) 2020年10月，子公司宁波泰鸿机电有限公司出资成立了浙江海联金汇汽车零部件有限公司，注册资本10,000万元，公司间接持有浙江海联金汇汽车零部件有限公司100%股权。

(10) 2020年11月，子公司上海海联金汇汽车零部件出资成立了襄阳海联金汇永喆热冲压汽车零部件有限公司，注册资本2,550万元，公司间接持有襄阳海联金汇永喆热冲压汽车零部件有限公司51%股权。

(11) 2020年11月，公司注销子公司烟台海立美达精密钢制品有限公司。截止2020年11月27日，烟台海立美达精密钢制品有限公司注销手续已办理完毕。

(12) 2020年11月，公司注销子公司舟山陆泰石油化工有限公司。截止2020年12月20日，舟山陆泰石油化工有限公司注销手续已办理完毕。

6、其他

无。

九、在其他主体中的权益

1、在子公司中的权益

(1) 企业集团的构成

子公司名称	主要经营地	注册地	业务性质	持股比例		取得方式
				直接	间接	

青岛海联金汇汽车零部件有限公司	青岛	青岛	生产	100.00%		企业合并
青岛海联金汇电机有限公司	青岛	青岛	生产	100.00%		企业合并
青岛海立美达模具有限公司	青岛	青岛	生产	100.00%		企业合并
宁波泰鸿机电有限公司	宁波	宁波	生产	100.00%		企业合并
湖北海立田汽车零部件有限公司	枣阳	枣阳	生产	80.00%		企业合并
湖北海立美达汽车有限公司	枣阳	枣阳	生产	88.23%		企业合并
联动优势科技有限公司	北京	北京	服务	100.00%		企业合并
上海和达汽车配件有限公司	上海	上海	生产	100.00%		企业合并
宁波泰鸿冲压件有限公司	宁波	宁波	生产		100.00%	企业合并
联动优势电子商务有限公司	北京	北京	服务		100.00%	企业合并
天津奥美林生物科技有限公司	天津	天津	服务		100.00%	企业合并
济南广盈商业保理有限公司	济南	济南	服务		100.00%	企业合并
安派国际控股有限公司	香港	香港	服务		100.00%	企业合并
安派国际美国有限责任公司	美国	美国	服务		100.00%	企业合并
ZhonghengConstructionGroupCo., Limited	香港	香港	国际贸易		100.00%	企业合并
九州环球国际融资租赁（天津）有限公司	天津	天津	服务		100.00%	企业合并
哈尔滨迪达能化科技有限公司	哈尔滨	哈尔滨	生产		100.00%	企业合并
青岛中金卓越商业保理有限公司	青岛	青岛	服务		100.00%	企业合并

青岛海联金汇精密机械制造有限公司	青岛	青岛	生产	100.00%		新设
湖南海立美达钢板加工配送有限公司	湘潭	湘潭	生产	100.00%		新设
烟台海立美达精密钢制品有限公司	烟台	烟台	生产	100.00%		新设
海立美达香港有限公司	香港	香港	销售	100.00%		新设
上海海联金汇汽车零部件有限公司	上海	上海	销售	100.00%		新设
青岛海立美达科技有限公司	青岛	青岛	服务	88.11%		新设
青岛中安美达技术有限公司	青岛	青岛	服务	75.00%		新设
江苏盛世通钢铁供应链管理有限公司	常州	常州	销售	70.00%		新设
联动云通信科技（北京）有限公司	北京	北京	服务	100.00%		新设
江西顺驰供应链管理有限公司	南昌	南昌	服务	100.00%		新设
青岛万金通达经济信息服务有限公司	青岛	青岛	服务		100.00%	新设
宝鸡泰鸿机电有限公司	宝鸡	宝鸡	生产		100.00%	新设
舟山陆泰石油化工有限公司	舟山	舟山	销售		100.00%	新设
枣阳市海美房地产开发有限公司	枣阳	枣阳	房地产		100.00%	新设
枣庄海联金汇汽车装备有限公司	枣庄	枣庄	生产		100.00%	新设
宁波海立美达汽车部件有限公司	宁波	宁波	生产		100.00%	新设

海联金汇(北京)金融科技有限公司	北京	北京	服务		70.00%	新设
蜜小蜂智慧(北京)科技有限公司	北京	北京	服务		70.00%	新设
宁德和达汽车配件有限公司	福建	福建	生产		100.00%	新设
天津和达汽车配件有限公司	天津	天津	生产		100.00%	新设
梅州和达汽车配件有限公司	广东	广东	生产		100.00%	新设
联保汇通(汕头)保险代理有限公司	广东	广东	服务		100.00%	新设
联动数科(北京)科技有限公司	北京	北京	服务		70.00%	新设
北京金玉联汇科技有限公司	北京	北京	服务		51.00%	新设
青岛联动优势信息服务有限公司	青岛	青岛	服务		100.00%	新设
浙江海联金汇汽车零部件有限公司	宁波	宁波	生产		100.00%	新设
柳州市海联金汇汽车零部件有限公司	柳州	柳州	生产		100.00%	新设
联动优势科技(加拿大)有限公司	温哥华	温哥华	国际信息服务业		100.00%	新设

(2) 重要的非全资子公司

单位：元

子公司名称	少数股东持股比例	本期归属于少数股东的损益	本期向少数股东宣告分派的股利	期末少数股东权益余额
湖北海立美达汽车有限公司	11.77%	-1,959,386.80		13,897,444.38

(3) 重要非全资子公司的主要财务信息

单位：元

子公司名称	期末余额						期初余额					
	流动资产	非流动资产	资产合计	流动负债	非流动负债	负债合计	流动资产	非流动资产	资产合计	流动负债	非流动负债	负债合计
湖北海立美达汽车有限公司	260,318,088.96	445,370,338.51	705,688,427.47	476,306,941.11	108,539,508.74	584,846,449.85	162,125,282.39	560,212,738.87	722,338,021.26	573,560,066.11	14,758,681.01	588,318,747.12

单位：元

子公司名称	本期发生额				上期发生额			
	营业收入	净利润	综合收益总额	经营活动现金流量	营业收入	净利润	综合收益总额	经营活动现金流量
湖北海立美达汽车有限公司	725,361,173.85	-16,647,296.52	-16,647,296.52	-50,275,976.23	632,625,652.90	-48,400,841.75	-48,400,841.75	112,345,985.27

(4) 使用企业集团资产和清偿企业集团债务的重大限制

无。

(5) 向纳入合并财务报表范围的结构化主体提供的财务支持或其他支持

无。

2、在子公司的所有者权益份额发生变化且仍控制子公司的交易**(1) 在子公司所有者权益份额发生变化的情况说明**

公司于2020年3月6日与宁波阮润庆泰股权投资合伙企业（有限合伙）签订股权收购协议书，公司受让宁波阮润庆泰股权投资合伙企业（有限合伙）持有的上海和达汽车配件有限公司25%股权，股权转让价格为61,780,650元。公司已于2020年4月30日完成工商变更。本次股权转让结束后，上海和达汽车配件有限公司成为公司的全资子公司。

(2) 交易对于少数股东权益及归属于母公司所有者权益的影响

单位：元

购买成本/处置对价	61,780,650.00
--现金	61,780,650.00
减：按取得/处置的股权比例计算的子公司净资产份额	59,287,698.16

其中：调整资本公积	2,492,951.84
调整盈余公积	2,492,951.84

3、在合营安排或联营企业中的权益

(1) 重要的合营企业或联营企业

无。

(2) 重要合营企业的主要财务信息

无。

(3) 重要联营企业的主要财务信息

无。

(4) 不重要的合营企业和联营企业的汇总财务信息

单位：元

	期末余额/本期发生额	期初余额/上期发生额
合营企业：	--	--
下列各项按持股比例计算的合计数	--	--
联营企业：	--	--
投资账面价值合计		437,772.08
下列各项按持股比例计算的合计数	--	--
--净利润	473.90	18,111.88
--综合收益总额	473.90	18,111.88

(5) 合营企业或联营企业向本公司转移资金的能力存在重大限制的说明

无。

(6) 合营企业或联营企业发生的超额亏损

无。

(7) 与合营企业投资相关的未确认承诺

无。

(8) 与合营企业或联营企业投资相关的或有负债

无。

4、重要的共同经营

无。

5、在未纳入合并财务报表范围的结构化主体中的权益

无。

6、其他

无。

十、与金融工具相关的风险

本集团的主要金融工具包括借款、应收款项、应付款项等，各项金融工具的详细情况说明见“本附注六”。与这些金融工具有关的风险，以及本集团为降低这些风险所采取的风险管控政策如下所述。本集团管理层对这些风险敞口进行管理和监控以确保将上述风险控制在限定的范围之内。

本集团从事风险管控的目标是在风险和收益之间取得适当的平衡，将风险对本集团经营业绩的负面影响降到最低水平，保证股东及其他权益投资者的利益最大化。基于该风险管理目标，本集团风险管理的基本策略是确定和分析本集团所面临的各种风险，建立适当的风险承受底线并进行风险管理，及时可靠地对各种风险进行监督，将风险控制在限定的范围之内。

(一) 市场风险**1. 汇率风险**

本集团承受汇率风险主要与美元有关，除本集团的几个下属子公司以美元进行采购和销售外，本集团的其它主要业务活动以人民币计价结算。于2020年12月31日，除下表所述资产及负债的外币余额外，本集团的资产及负债均为人民币余额。该等外币余额的资产和负债产生的汇率风险可能对本集团的经营业绩产生影响。

项目	年末余额	年初余额
货币资金		
其中：美元	6,025,152.64	9,858,452.05
欧元	27,287.36	37,649.36
港币	230,871.84	814,758.57
日元	1,109.00	1,109.00
加元	93,683.28	66.27
瑞典克朗	81,790.39	154,830.57
澳大利亚元	33.59	33.48

新西兰元	10.39	10.39
新加坡元	0.20	0.20
英镑	1.56	1.37
瑞士法郎	0.15	0.15
应收账款		
其中：美元	2,602,455.93	1,092,853.46
欧元		
应付账款		
其中：美元	536,381.99	476,899.30
欧元		
其他应收款		
其中：美元	9,754.35	4,708.00
加元		967.10
港币	505.00	
其他应付款		
其中：美元	245,431.48	554,247.68
欧元	19,497.79	19,470.20
港币	231,219.04	814,597.93
加元	92,120.86	6,342.94
瑞典克朗	81,790.39	154,830.57
澳大利亚元	30.06	30.02
新西兰元	10.39	10.39
日元	73.00	73.00
英镑	0.15	0.15

本集团密切关注汇率变动对本集团的影响。

2. 利率风险

本集团的利率风险产生于银行借款等有息债务。浮动利率的金融负债使本集团面临现金流量利率风险，固定利率的金融负债使本集团面临公允价值利率风险。本集团根据当时的市场环境来决定固定利率及浮动利率合同的相对比例。

本集团因利率变动引起金融工具公允价值变动的风险主要与固定利率银行借款有关。对于固定利率借款，本集团的目标是保持其浮动利率。

本集团因利率变动引起金融工具现金流量变动的风险主要与浮动利率银行借款有关。本集团的政策是保持这些借款的浮动利率，以消除利率变动的公允价值风险。

3. 价格风险

本集团（联动优势科技有限公司除外）以市场价格销售汽车配件类产品、家电配件类产品、模具类产品和其他产品；联动优势科技有限公司以市场价格提供第三方支付服务、移动信息服务、互联网营销服务及数字科技服务、金融增值服务业务及其他服务。因此受到此等价格波动的影响。

(二)信用风险

于2020年12月31日，可能引起本集团财务损失的最大信用风险敞口主要来自于各类购销合同及对外发放贷款，如合同另一方未能履行义务而导致本集团金融资产受到损失，以及本集团承担的财务担保也会产生信用风险，具体包括：

合并资产负债表中已确认了金融资产的账面金额；但对于以公允价值计量的金融工具而言，账面价值反映了其风险敞口，但并非最大风险敞口，其最大风险敞口将随着未来公允价值的变化而改变。

为降低信用风险，本集团设有独立的风险监控部门，该部门负责建立公司风险控制体系、制定客户信用等级评价原则、对客户信用进行评审、确定客户信用额度等工作，并执行其它监控程序以确保采取必要的措施回收过期债权。此外，本集团于每个资产负债表日对每一单项应收款余额进行评估，以确保就无法回收的款项及时确认并充分计提坏账准备。因此，本集团管理层认为本集团所承担的信用风险已经降至较低水平。

本集团的流动资金存放在信用评级较高的银行，故流动资金的信用风险较低。

本集团采用了必要的政策确保所有销售客户均具有良好的信用记录，本集团从系统建设、风控业务架构和政策合规方面控制发放贷款业务流程中的信用风险。除应收账款金额前五名外，本集团无其他重大信用集中风险。

应收账款前五名金额合计：418,225,355.65元。

(三)流动风险

流动风险为本集团在到期日无法履行其财务义务的风险。本集团管理流动性风险的方法是确保有足够的资金流动性来履行到期债务，而不至于造成不可接受的损失或对企业信誉造成损害。本集团定期分析负债结构和期限，以确保有充裕的资金来偿还到期债务。本集团管理层对银行借款的使用情况进行监控并确保遵守借款协议。同时与金融机构保持友好合作，以获取足够的信用额度，减低流动性风险。

本集团持有的金融资产和金融负债按未折现剩余合同义务的到期期限分析如下：

2020年12月31日金额：

项目	1年（包含1年）以内	1-2年（包含2年）	2-3年（包含3年）	合计
金融资产				
货币资金	1,563,446,763.87			1,563,446,763.87
结算备付金	472,371,646.84			472,371,646.84
应收票据	127,396,285.96			127,396,285.96
应收账款	1,102,540,841.77			1,102,540,841.77
应收款项融资	242,820,058.88			242,820,058.88
其他应收款	37,384,456.39			37,384,456.39
金融负债				

短期借款	258,011,135.81			258,011,135.81
应付票据	896,174,534.03			896,174,534.03
应付账款	663,526,033.71			663,526,033.71
应付职工薪酬	51,296,548.98			51,296,548.98
其他应付款	93,889,654.36			93,889,654.36
一年内到期的非流动负债	4,000,000.00			4,000,000.00
其他流动负债	512,973,155.45			512,973,155.45

十一、公允价值的披露

无。

十二、关联方及关联交易

1、本企业的母公司情况

母公司名称	注册地	业务性质	注册资本	母公司对本企业的持股比例	母公司对本企业的表决权比例
青岛海立控股有限公司	青岛	以自有资金对外投资	8,000 万元	19.53%	19.53%

本企业的母公司情况的说明

1、控股股东的注册资本及其变化

控股股东	年初余额	本年增加	本年减少	年末余额
青岛海立控股有限公司	8,000万元			8,000万元

2、控股股东的所持股份或权益及其变化

控股股东	持股金额		持股比例 (%)	
	年末余额	年初余额	年末比例	年初比例
青岛海立控股有限公司	24,177.56万元	24,177.56万元	19.53	19.44

本企业最终控制方是孙刚、刘国平夫妇。

2、本企业的子公司情况

本企业子公司的情况详见附注“八、1. (1) 企业集团的构成”相关内容。

3、本企业合营和联营企业情况

本企业重要的合营或联营企业详见附注八、3。

4、其他关联方情况

其他关联方名称	其他关联方与本企业关系
---------	-------------

青岛博苑房地产开发有限公司	受最终控制人（孙刚）控制的其他企业
青岛海基置业有限公司	受最终控制人（孙刚、刘国平）控制的其他企业
青岛天晨投资有限公司	持股 5% 以上股东
北京博升优势科技发展有限公司	持股 5% 以上股东
联动优势商业保理有限公司	北京博升优势科技发展有限公司之全资子公司
银联商务股份有限公司	持股 5% 以上股东
中国银联股份有限公司	银联商务股份有限公司之控股股东
银联智惠信息服务（上海）有限公司	中国银联股份有限公司控股子公司
青岛市即墨区海立达小额贷款有限公司	刘国平任职董事
中诚信征信有限公司	吴鹰任职董事
中嘉博创信息技术股份有限公司	吴鹰任职董事长
北京创世漫道科技有限公司	中嘉博创信息技术服务有限公司之全资子公司
中泽嘉盟投资有限公司	吴鹰任职董事长
卓尔智联集团有限公司	吴鹰任职独立董事
北京中泽启天投资中心（有限合伙）	吴鹰任职执行事务合伙人
众安在线财产保险股份有限公司	吴鹰任职独立董事
北京通泰泽祥管理咨询有限公司	吴鹰任职执行董事、经理
北京阿尤卡健康科技有限公司	吴鹰任职董事
北京诸元数据科技有限公司	吴鹰任职董事
上海褚石企业管理咨询中心（有限合伙）	吴鹰任职执行事务合伙人
天津中泽嘉盟投资咨询有限公司	吴鹰任职执行董事、经理
孝昌智汇投资中心（有限合伙）	吴鹰任职执行事务合伙人
上海稳实投资管理中心（普通合伙）	吴鹰任职执行事务合伙人
青岛甲乙丙丁信息技术企业（有限合伙）	孙震任职执行事务合伙人
青田大川信息科技有限公司	孙震任职董事
广东盈生力健康科技有限公司	孙震任职董事
青岛蔚蓝生物股份有限公司	洪晓明任职独立董事
青岛康普顿科技股份有限公司	洪晓明任职独立董事
青岛丰光精密机械股份有限公司	洪晓明任职独立董事
德仕能源科技集团股份有限公司	洪晓明任职独立董事
上海韬彤企业管理咨询合伙企业（有限合伙）	李贲任职执行事务合伙人
青岛城市传媒股份有限公司	张鹏任职独立董事
青岛高创澳海股权投资管理有限公司	周建孚任职董事
青岛高创澳海创业投资企业（有限合伙）	青岛高创澳海股权投资管理有限公司担任普通合伙人

普拉格科技（深圳）有限公司	朱宏伟任职执行董事、总经理
长沙普拉格科技有限公司	朱宏伟任职执行董事、总经理
苏州甲壳虫机器人智能科技有限责任公司	朱宏伟任职执行董事
东吴人寿保险股份有限公司	万明任职独立董事
华平信息技术股份有限公司	徐国亮任职独立董事
宁波保税区坤博股权投资合伙企业（普通合伙）	杨良刚任职执行事务合伙人
孙刚	实际控制人
刘国平	实际控制人、董事长兼总裁
孙震	董事、副总裁、最终控制人之子、青岛天晨投资有限公司法定代表人
洪晓明	董事
范厚义	董事
周建孚	董事、副总裁
吴鹰	董事
李贲	董事、副总裁
万明	独立董事
徐国亮	独立董事
朱宏伟	独立董事
张鹏	独立董事
杨良刚	监事会主席
王治军	监事
王晶	监事
鲁浩	副总裁
于铁军	副总裁
亓秀美	副总裁、董事会秘书
陈军	副总裁、财务负责人
戴兵	原董事、原执行总裁

5、关联交易情况

（1）购销商品、提供和接受劳务的关联交易

采购商品/接受劳务情况表

单位：元

关联方	关联交易内容	本期发生额	获批的交易额度	是否超过交易额度	上期发生额
中国银联股份有限	支付服务	26,551,021.59	370,000,000.00	否	59,280,890.33

公司（含子公司）					
银联商务股份有限公司（含子公司）	支付服务	3,078.78	3,000,000.00	否	541,127.70
北京创世漫道科技有限公司	通道服务	6,409.40	4,000,000.00	否	3,154,176.13
北京创世漫道科技有限公司	短信服务				3,888.89
中诚信征信有限公司	支付服务	32,901.93	3,000,000.00	否	71,207.22
合计		26,593,411.70			63,051,290.27

出售商品/提供劳务情况表

单位：元

关联方	关联交易内容	本期发生额	上期发生额
中国银联股份有限公司（含子公司）	支付服务	77,098.39	82,030.73
银联智慧信息服务（上海）有限公司	数据分析服务		11,499.10
中诚信征信有限公司	数据分析服务	10,975,198.15	8,326,309.54
银联商务股份有限公司（含子公司）	移动信息服务		0.06
银联商务股份有限公司（含子公司）	数据分析服务		-7,828.47
北京创世漫道科技有限公司	移动信息服务	3,141,787.29	106,564.00
青田大川信息科技有限公司	支付服务	285,792.43	298,225.70

(2) 关联受托管理/承包及委托管理/出包情况

无。

(3) 关联租赁情况

无。

(4) 关联担保情况

本公司作为担保方

单位：元

被担保方	担保金额	担保起始日	担保到期日	担保是否已经履行完毕
上海和达汽车配件有限	30,000,000.00	2020年01月11日	2021年01月10日	否

公司				
青岛海联金汇汽车零部件有限公司	10,000,000.00	2020年03月26日	2021年03月26日	否
青岛海联金汇精密机械制造有限公司	10,000,000.00	2020年03月26日	2021年03月26日	否
上海和达汽车配件有限公司	50,000,000.00	2020年05月15日	2021年05月14日	否
宁波泰鸿机电有限公司	50,500,000.00	2020年05月20日	2021年05月19日	否
湖北海立田汽车部件有限公司	10,000,000.00	2020年09月30日	2021年09月30日	否
湖北海立田汽车部件有限公司	20,000,000.00	2020年11月19日	2021年11月19日	否
湖北海立美达汽车有限公司	58,672,950.00	2020年11月26日	2021年12月24日	否
湖北海立田汽车部件有限公司	10,000,000.00	2020年11月30日	2021年11月30日	否

(5) 关联方资金拆借

无。

(6) 关联方资产转让、债务重组情况

无。

(7) 关键管理人员报酬

单位：元

项目	本期发生额	上期发生额
薪酬合计	3,479,017.26	4,172,329.65

(8) 其他关联交易

除总裁、执行总裁、副总裁、财务总监及董事会秘书关键管理人员薪酬外，本公司本年负担董事、监事及独立董事薪酬及津贴合计798,646.41元。

6、关联方应收应付款项

(1) 应收项目

单位：元

项目名称	关联方	期末余额		期初余额	
		账面余额	坏账准备	账面余额	坏账准备
应收账款	中国银联股份有限公司（含子公司）	57,384.48	4,622.89	81,286.09	8,908.02
应收账款	银联商务股份有限公司（含子公司）	466,635.80	346,383.41	466,635.80	219,501.12
应收账款	北京创世漫道科技有限公司	1,422,320.44	72,100.17	2,310,257.50	125,682.85
应收账款	中诚信征信有限公司	1,139,794.23	56,989.71	435,085.20	21,754.26
预付账款	中国银联股份有限公司（含子公司）	87,718.40		38,021.08	
预付账款	北京创世漫道科技有限公司			21,970.37	
预付账款	银联商务股份有限公司（含子公司）	131,612.00		131,612.00	
预付账款	银联智惠信息服务（上海）有限公司			28,956.98	
其他应收款	中国银联股份有限公司（含子公司）	1,000,000.00	1,000,000.00	1,500,000.00	1,050,000.00
其他应收款	银联商务股份有限公司（含子公司）	1,330,000.00	1,301,500.00	1,300,000.00	1,300,000.00
其他应收款	北京创世漫道科技有限公司	100,000.00	50,000.00	100,000.00	30,000.00

（2）应付项目

单位：元

项目名称	关联方	期末账面余额	期初账面余额
应付账款	中国银联股份有限公司（含子公司）	4,210,427.52	21,147,739.86
应付账款	银联商务股份有限公司（含子公司）	401,688.25	885,041.95
应付账款	银联智惠信息服务（上海）有限公司	1,649.96	1,649.96
应付账款	北京创世漫道科技有限公司	640,595.41	650,987.50
应付账款	中诚信征信有限公司	887.41	67,627.90
预收款项	银联智惠信息服务（上海）有限公司	129,663.74	129,663.74
其他应付款	银联商务股份有限公司（含子公司）	333,940.20	333,940.20

7、关联方承诺

关于关联方承诺参见第五节重要事项的“三、公司实际控制人、股东、关联方、收购人以及公司等承诺相关方在报告期内履行完毕及截至报告期末超期未履行完毕的承诺事项”。

8、其他

无。

十三、股份支付

1、股份支付总体情况

适用 不适用

单位：元

公司本期授予的各项权益工具总额	0.00
公司本期行权的各项权益工具总额	0.00
公司本期失效的各项权益工具总额	66,278,259.24
公司期末发行在外的股票期权行权价格的范围和合同剩余期限	无
公司期末发行在外的其他权益工具行权价格的范围和合同剩余期限	无

2、以权益结算的股份支付情况

适用 不适用

单位：元

授予日权益工具公允价值的确定方法	以授予职工权益工具在授予日的公允价值计量
可行权权益工具数量的确定依据	在等待期内每个资产负债表日公司根据最新取得的可行权职工人数变动等后续信息作出最佳估计修正预计可行权的权益工具数量
本期估计与上期估计有重大差异的原因	无
以权益结算的股份支付计入资本公积的累计金额	8,235,810.00
本期以权益结算的股份支付确认的费用总额	5,261,767.50

3、以现金结算的股份支付情况

适用 不适用

4、股份支付的修改、终止情况

无。

5、其他

无。

十四、承诺及或有事项

1、重要承诺事项

资产负债表日存在的重要承诺

1. 已签订的正在或准备履行的租赁合同及财务影响

于2020年12月31日(T)，本集团就厂房租赁等项目之不可撤销经营租赁所需于下列期间承担款项如下：

期间	经营租赁
T+1年	37,652,181.13
T+2年	31,722,057.31
T+3年	22,165,024.33
T+3年以后	34,313,140.19
合计	125,852,402.96

2、除上述承诺事项外，截至2020年12月31日，本集团无需要披露的其他重大承诺事项。

2、或有事项

(1) 资产负债表日存在的重要或有事项

无。

(2) 公司没有需要披露的重要或有事项，也应予以说明

公司不存在需要披露的重要或有事项。

(3) 汽车制造相关行业信息披露指引要求的其他信息

采用按揭销售、融资租赁等模式的销售金额占营业收入比重达到 10%以上

适用 不适用

公司对经销商的担保情况

适用 不适用

3、其他

无。

十五、资产负债表日后事项

1、重要的非调整事项

无。

2、利润分配情况

无。

3、销售退回

无。

4、其他资产负债表日后事项说明

无。

十六、其他重要事项

1、前期会计差错更正

无。

2、债务重组

无。

3、资产置换

无。

4、年金计划

无。

5、终止经营

无。

6、分部信息

(1) 报告分部的确定依据与会计政策

本公司以内部组织结构、管理要求、内部报告制度、经营业务板块为依据确定经营分部。本公司的经营分部是指同时满

足下列条件的组成部分：

- 1) 该组成部分能够在日常活动中产生收入、发生费用；
- 2) 管理层能够定期评价该组成部分的经营成果，以决定向其配置资源、评价其业绩；
- 3) 能够取得该组成部分的财务状况、经营成果和现金流量等有关会计信息。

据此，本公司报告分部划分为智能制造分部和金融科技分部。

(2) 报告分部的财务信息

单位：元

项目	智能制造分部	金融科技分部	分部间抵销	合计
营业收入	5,024,061,665.05	1,302,001,330.52	2,073,296.65	6,323,989,698.92
营业成本	4,644,328,030.48	890,939,015.50		5,535,267,045.98
利润总额	177,414,215.02	75,885,764.19		253,299,979.21
所得税费用	40,992,095.70	963,822.22		41,955,917.92
净利润	136,422,119.32	74,921,941.97		211,344,061.29
资产总额	8,949,608,818.71	1,553,773,425.20	3,569,448,295.61	6,933,933,948.30
负债总额	2,261,511,961.85	663,352,611.65	53,590,333.33	2,871,274,240.17

(3) 公司无报告分部的，或者不能披露各报告分部的资产总额和负债总额的，应说明原因

无。

(4) 其他说明

无。

7、其他对投资者决策有影响的重要交易和事项

(1) 关于回购公司股份进展情况

公司于2019年5月10日召开的第四届董事会第六次（临时）会议，审议通过了《关于采用集中竞价方式回购公司股份的方案》，并于2019年5月15日披露了《回购股份报告书》。截至2020年5月9日，公司本次回购股份期限已届满，公司已通过股份回购专用证券账户以集中竞价交易方式累计回购公司股份25,799,400股，约占当前公司总股本的2.08%，最高成交价为9.30元/股，最低成交价为6.27元/股，成交总金额为 197,949,632.06 元（不含交易费用）。

(2) 关于股权激励计划终止实施及部分限制性股票回购注销进展情况

公司分别于2020年1月13日召开的公司第四届董事会第十次（临时）会议和第四届监事会第九次（临时）会议以及2020年2月10日召开的2020年第一次临时股东大会，审议通过了《关于回购注销不符合激励条件激励对象的限制性股票并终止实施2018年限制性股票激励计划暨回购注销已授予但尚未解除限售的全部限制性股票的议案》，同意公司回购注销4名离职激

励对象已授予但尚未解除限售的限制性股票251.40万股，回购价格为5.01元；同意公司终止实施2018年限制性股票激励计划并回购注销已授予但尚未解除限售的其他剩余限制性股票318.60万股，回购价格为5.10元。本次全部回购注销已授予但尚未解除限售的限制性股票合计570万股，占公司当时总股本的0.46%。截止2020年4月14日，上述限制性股票已在中国证券登记结算有限责任公司深圳分公司完成注销手续。

（3）关于公司非公开发行股票相关事宜

公司于2020年3月12日召开的第四届董事会第十二次（临时）会议和第四届监事会第十一次（临时）会议审议通过了关于公司非公开发行股票的相关议案，2020年3月30日公司召开了2020年第二次临时股东大会审议关于公司非公开发行股票相关议案，由于同意票数未能达到出席股东会有表决权股份总数的2/3，公司非公开发行股票事项未获得股东大会审议通过。

（4）关于公司受让上海和达汽车配件有限公司25%股权事项

公司于2020年3月6日与宁波阮润庆泰股权投资合伙企业（有限合伙）签订股权收购协议书，公司受让宁波阮润庆泰股权投资合伙企业（有限合伙）持有的上海和达汽车配件有限公司25%股权，股权转让价格为61,780,650元。公司已于2020年4月30日完成工商变更。本次股权转让结束后，上海和达汽车配件有限公司成为公司的全资子公司。

（5）关于从股权投资基金退伙的相关事宜

公司于2020年12月1日召开的第四届董事会第十七次（临时）会议审议通过了《关于从股权投资基金退伙暨关联交易的议案》，同意公司不再对河北雄安泽兴股权投资基金（有限合伙）（以下简称“股权投资基金”）继续投资，并按照股权投资基金《合伙协议》的相关规定从股权投资基金退伙，退伙价格为80万元。

（6）关于从有限合伙企业退伙的进展情况

2019年12月27日，公司与宁波产融创享投资合伙企业（有限合伙）（以下简称“合伙企业”）签署了《退伙协议》。截止2020年12月7日，合伙企业应退回的投资款已全部支付完毕，公司累计收到合伙企业退回的投资款3亿元，并收到合伙企业支付的投资收益1,457,385.42元。公司与合伙企业相关约定全部履行完毕。

（7）关于较大应收款项计提坏账准备事宜

①重庆众泰汽车工业有限公司（以下简称重庆众泰）

截至2020年12月31日，公司对重庆众泰的应收账款767.96万元，公司于本报告期按照单项金额重大并单项计提坏账准备767.96万元。

公司于报告期采取多种方式催款，但截至2020年12月31日，公司仍未收到该部分应收账款。经查，重庆众泰已被列为失信被执行人，动产已抵押，抵押担保债权数额较大，存在多起法律诉讼，多项诉讼执行因未有可执行财产而终止。综合上述，判断对上述款项收回难度较大。

②金华华科汽车工业有限公司（以下简称金华华科）

截至2020年12月31日，公司对金华华科的应收账款532.38万元，公司于本报告期按照单项金额重大并单项计提坏账准备532.38万元。

公司于报告期采取多种方式催款，但截至 2020 年 12 月 31 日，公司仍未收到该部分应收账款。经查，金华华科列为失信被执行人，存在多项法律诉讼，多项诉讼执行以未有可执行财产而终止。综合上述，判断对上述款项收回难度较大。

③济南海息信息科技有限公司（以下简称济南海息）

截至 2020 年 12 月 31 日，公司对济南海息的应收账款 553.04 万元，公司按照单项金额重大并单项计提坏账准备 553.04 万元。

针对上述应收账款，公司多次与济南海息交涉以期尽快回收款项，但截至报告期末，济南海息一直没有给出明确的还款计划，且济南海息的控股股东和实际控制人对济南海息应收账款拒绝提供任何形式的担保，交涉无果。经查，济南海息注册资金为人民币50万元，公司还款风险较大。综上所述，公司认为上述款项收回难度较大。

8、其他

无。

十七、母公司财务报表主要项目注释

1、应收账款

(1) 应收账款分类披露

单位：元

类别	期末余额					期初余额				
	账面余额		坏账准备		账面价值	账面余额		坏账准备		账面价值
	金额	比例	金额	计提比例		金额	比例	金额	计提比例	
按单项计提坏账准备的应收账款	2,842,684.19	0.82%	2,842,684.19	100.00%		31,401,796.88	13.53%	16,621,181.88	52.93%	14,780,615.00
其中：										
单项金额重大并单项计提坏账准备的应收账款						29,561,230.01	12.74%	14,780,615.01	50.00%	14,780,615.00
单项金额不重大但单项计提坏账准备的应收账款	2,842,684.19	0.82%	2,842,684.19	100.00%		1,840,566.87	0.79%	1,840,566.87	100.00%	
按组合计提坏账准备的应收账款	342,269,414.70	99.18%	9,149,717.41	2.67%	333,119,697.29	200,606,718.38	86.47%	7,122,998.64	3.55%	193,483,719.74
其中：										
账龄组合	304,990,580.60	88.37%	9,149,717.41	3.00%	295,840,863.19	185,856,753.19	80.11%	7,122,998.64	3.83%	178,733,754.55

内部往来组合	37,278,834.10	10.81%			37,278,834.10	14,749,965.19	6.36%			14,749,965.19
合计	345,112,098.89	100.00%	11,992,401.60	3.47%	333,119,697.29	232,008,515.26	100.00%	23,744,180.52	10.23%	208,264,334.74

按单项计提坏账准备：2,842,684.19

单位：元

名称	期末余额			
	账面余额	坏账准备	计提比例	计提理由
单位 1	1,193,059.65	1,193,059.65	100.00%	胜诉无法执行
单位 2	1,265,030.84	1,265,030.84	100.00%	预计无法收回
单位 3	384,593.70	384,593.70	100.00%	预计无法收回
合计	2,842,684.19	2,842,684.19	--	--

按单项计提坏账准备：

无

按组合计提坏账准备：9,149,717.41

单位：元

名称	期末余额		
	账面余额	坏账准备	计提比例
1 年(含)以内	304,990,580.60	9,149,717.41	3.00%

确定该组合依据的说明：

该组合为账龄组合

如是按照预期信用损失一般模型计提应收账款坏账准备，请参照其他应收款的披露方式披露坏账准备的相关信息：

适用 不适用

按账龄披露

单位：元

账龄	账面余额
1 年以内（含 1 年）	336,416,962.42
1 至 2 年	5,627,080.57
2 至 3 年	1,902,154.59
3 年以上	1,165,901.31
3 至 4 年	15,355.09
5 年以上	1,150,546.22
合计	345,112,098.89

(2) 本期计提、收回或转回的坏账准备情况

本期计提坏账准备情况：

单位：元

类别	期初余额	本期变动金额				期末余额
		计提	收回或转回	核销	其他	
单项金额重大并单项计提坏账准备的应收账款	14,780,615.01		14,780,615.01			
按信用风险特征组合计提坏账准备的应收账款	7,122,998.64	2,026,718.77				9,149,717.41
单项金额不重大但单项计提坏账准备的应收账款	1,840,566.87	1,002,117.32				2,842,684.19
合计	23,744,180.52	3,028,836.09	14,780,615.01			11,992,401.60

(3) 本期实际核销的应收账款情况

无。

(4) 按欠款方归集的期末余额前五名的应收账款情况

单位：元

单位名称	应收账款期末余额	占应收账款期末余额合计数的比例	坏账准备期末余额
单位 1	115,549,892.17	33.48%	3,466,496.77
单位 2	36,763,139.35	10.65%	1,102,894.18
单位 3	23,848,193.78	6.91%	715,445.81
单位 4	17,825,310.55	5.17%	534,759.32
单位 5	14,450,958.85	4.19%	
合计	208,437,494.70	60.40%	

(5) 因金融资产转移而终止确认的应收账款

无。

(6) 转移应收账款且继续涉入形成的资产、负债金额

无。

2、其他应收款

单位：元

项目	期末余额	期初余额
其他应收款	416,345,111.62	727,278,013.90
合计	416,345,111.62	727,278,013.90

(1) 应收利息

1) 应收利息分类

无。

2) 重要逾期利息

无。

3) 坏账准备计提情况

适用 不适用

(2) 应收股利

无。

(3) 其他应收款

1) 其他应收款按款项性质分类情况

单位：元

款项性质	期末账面余额	期初账面余额
资金往来	415,998,761.23	533,005,033.99
保证金	7,000.00	57,000.00
代扣代缴款	356,372.78	280,385.46
退伙款		200,000,000.00
合计	416,362,134.01	733,342,419.45

2) 坏账准备计提情况

单位：元

坏账准备	第一阶段	第二阶段	第三阶段	合计
	未来 12 个月预期信用损失	整个存续期预期信用损失 (未发生信用减值)	整个存续期预期信用损失 (已发生信用减值)	
2020 年 1 月 1 日余额	6,064,405.55			6,064,405.55

2020年1月1日余额在 本期	—	—	—	—
本期转回	6,047,383.16			6,047,383.16
2020年12月31日余额	17,022.39			17,022.39

损失准备本期变动金额重大的账面余额变动情况

适用 不适用

按账龄披露

单位：元

账龄	账面余额
1年以内（含1年）	416,355,134.01
1至2年	2,000.00
3年以上	5,000.00
4至5年	5,000.00
合计	416,362,134.01

3) 本期计提、收回或转回的坏账准备情况

本期计提坏账准备情况：

单位：元

类别	期初余额	本期变动金额				期末余额
		计提	收回或转回	核销	其他	
处于第一阶段的其他应收款	6,064,405.55		6,047,383.16			17,022.39
处于第二阶段的其他应收款						
处于第三阶段的其他应收款						
合计	6,064,405.55		6,047,383.16			17,022.39

4) 本期实际核销的其他应收款情况

无。

5) 按欠款方归集的期末余额前五名的其他应收款情况

单位：元

单位名称	款项的性质	期末余额	账龄	占其他应收款期末 余额合计数的比例	坏账准备期末余额

单位 1	往来款	259,896,284.46	1 年以内	62.42%	
单位 2	往来款	83,459,531.10	1 年以内	20.04%	
单位 3	往来款	29,460,346.74	1 年以内	7.08%	
单位 4	往来款	16,955,870.58	0-2 年	4.07%	
单位 5	往来款	13,726,514.05	1 年以内	3.30%	
合计	--	403,498,546.93	--	96.91%	

6) 涉及政府补助的应收款项

无。

7) 因金融资产转移而终止确认的其他应收款

无。

8) 转移其他应收款且继续涉入形成的资产、负债金额

无。

3、长期股权投资

单位：元

项目	期末余额			期初余额		
	账面余额	减值准备	账面价值	账面余额	减值准备	账面价值
对子公司投资	4,745,676,107.76		4,745,676,107.76	4,702,895,457.76		4,702,895,457.76
对联营、合营企业投资				437,772.08		437,772.08
合计	4,745,676,107.76		4,745,676,107.76	4,703,333,229.84		4,703,333,229.84

(1) 对子公司投资

单位：元

被投资单位	期初余额(账面价值)	本期增减变动				期末余额(账面价值)	减值准备期末余额
		追加投资	减少投资	计提减值准备	其他		
青岛海联金汇汽车零部件有限公司	269,808,955.89					269,808,955.89	
青岛海联金汇电机有限公司	121,720,779.33					121,720,779.33	
青岛海立美达模具有限公司	6,413,863.78					6,413,863.78	

青岛海联金汇精密机械制造有限公司	5,000,000.00					5,000,000.00	
宁波泰鸿机电有限公司	214,736,900.00					214,736,900.00	
湖南海立美达钢板加工配送有限公司	30,000,000.00					30,000,000.00	
烟台海立美达精密钢制品有限公司	30,000,000.00		30,000,000.00				
湖北海立田汽车部件有限公司	36,800,000.00					36,800,000.00	
海立美达香港有限公司	3,092,800.00					3,092,800.00	
上海海联金汇汽车零部件有限公司	5,000,000.00					5,000,000.00	
湖北海立美达汽车有限公司	118,989,380.00					118,989,380.00	
联动优势科技有限公司	3,658,834,178.76					3,658,834,178.76	
上海和达汽车配件有限公司	190,198,600.00	61,780,650.00				251,979,250.00	
青岛海立美达科技有限公司	10,000,000.00					10,000,000.00	
江苏盛世通钢铁供应链管理有限公司	1,400,000.00					1,400,000.00	
青岛中安美达技术有限公司	900,000.00					900,000.00	
江西顺驰供应链管理有限公司		1,000,000.00				1,000,000.00	
联动云通信科技(北京)有限公司		10,000,000.00				10,000,000.00	
合计	4,702,895,457.76	72,780,650.00	30,000,000.00			4,745,676,107.76	

(2) 对联营、合营企业投资

单位：元

投资单位	期初余额(账面价值)	本期增减变动								期末余额(账面价值)	减值准备期末余额
		追加投资	减少投资	权益法下确认的投资损益	其他综合收益调整	其他权益变动	宣告发放现金股利或利润	计提减值准备	其他		
一、合营企业											
二、联营企业											
河北雄安泽兴股权投资基金(有限合伙)	437,772.08		437,772.08								
小计	437,772.08		437,772.08								
合计	437,772.08		437,772.08								

(3) 其他说明

注1：2020年1月，公司出资成立江西顺驰供应链管理有限公司，注册资本1,500万元，实际出资100万元，公司直接持有江西顺驰供应链管理有限公司100%股权。

注2：2020年10月，公司出资成立联动云通信科技（北京）有限公司，注册资本5,000万元，实际出资1,000万元。公司直接持有联动云通信科技（北京）有限公司100%股权。

注3：报告期公司收购上海和达汽车配件有限公司25%股权后，上海和达汽车配件有限公司成为公司全资子公司。

注4：2020年11月，公司注销子公司烟台海立美达精密钢制品有限公司。2020年11月27日，烟台海立美达精密钢制品有限公司已完成注销手续。

注5：河北雄安泽兴股权投资基金(有限合伙)：由上海稳实投资管理中心（普通合伙）、中嘉博创信息技术股份有限公司和本公司共同出资30,100万元，其中本公司认缴出资1.5亿元，实际出资100万元，2020年12月已退伙。

4、营业收入和营业成本

单位：元

项目	本期发生额		上期发生额	
	收入	成本	收入	成本
主营业务	3,052,597,004.75	2,961,208,492.89	2,436,246,942.40	2,347,981,843.33
其他业务	5,546,120.62	1,497,667.31	8,609,988.18	5,712,311.89
合计	3,058,143,125.37	2,962,706,160.20	2,444,856,930.58	2,353,694,155.22

收入相关信息：

单位：元

合同分类	分部 1	分部 2	其他	合计
商品类型	3,052,597,004.75		5,546,120.62	3,058,143,125.37
其中:				
家电配件	1,160,023,021.05			1,160,023,021.05
汽车配件	1,892,573,983.70			1,892,573,983.70
其中: 钢板加工配送	1,892,573,983.70			1,892,573,983.70
其他业务			5,546,120.62	5,546,120.62
按经营地区分类	3,052,597,004.75		5,546,120.62	3,058,143,125.37
其中:				
国内收入	3,039,646,682.37		5,546,120.62	3,045,192,802.99
国外收入(含国内保税区)	12,950,322.38			12,950,322.38
按商品转让的时间分类	3,052,597,004.75		5,546,120.62	3,058,143,125.37
其中:				
某一时点确认收入	3,052,597,004.75		5,546,120.62	3,058,143,125.37
合计	3,052,597,004.75		5,546,120.62	3,058,143,125.37

与履约义务相关的信息:

公司合同的履约义务期间主要在1-12个月左右, 主要与合同约定服务期间、项目规模等有关。

5、投资收益

单位: 元

项目	本期发生额	上期发生额
成本法核算的长期股权投资收益		268,707,380.57
权益法核算的长期股权投资收益	473.90	18,111.88
处置长期股权投资产生的投资收益	5,889,385.27	
理财产品收益	16,494,823.11	8,282,247.74
合计	22,384,682.28	277,007,740.19

6、其他

无。

十八、补充资料

1、当期非经常性损益明细表

适用 不适用

单位：元

项目	金额	说明
非流动资产处置损益	-1,952,963.01	
计入当期损益的政府补助（与企业业务密切相关，按照国家统一标准定额或定量享受的政府补助除外）	27,015,639.23	
委托他人投资或管理资产的损益	17,630,902.47	
除上述各项之外的其他营业外收入和支出	45,341,250.39	
减：所得税影响额	17,157,389.94	
少数股东权益影响额	3,545,104.75	
合计	67,332,334.39	--

对公司根据《公开发行证券的公司信息披露解释性公告第 1 号——非经常性损益》定义界定的非经常性损益项目，以及把《公开发行证券的公司信息披露解释性公告第 1 号——非经常性损益》中列举的非经常性损益项目界定为经常性损益的项目，应说明原因。

适用 不适用

2、净资产收益率及每股收益

报告期利润	加权平均净资产收益率	每股收益	
		基本每股收益（元/股）	稀释每股收益（元/股）
归属于公司普通股股东的净利润	5.44%	0.17	0.17
扣除非经常性损益后归属于公司普通股股东的净利润	3.72%	0.12	0.12

3、境内外会计准则下会计数据差异

（1）同时按照国际会计准则与按中国会计准则披露的财务报告中净利润和净资产差异情况

适用 不适用

（2）同时按照境外会计准则与按中国会计准则披露的财务报告中净利润和净资产差异情况

适用 不适用

(3) 境内外会计准则下会计数据差异原因说明，对已经境外审计机构审计的数据进行差异调节的，应注明该境外机构的名称

无。

4、其他

无。

第十三节 备查文件目录

- 一、载有法定代表人、主管会计工作负责人、会计机构负责人（会计主管人员）签名并盖章的会计报表。
- 二、载有会计师事务所盖章、注册会计师签名并盖章的审计报告原件。
- 三、报告期内在中国证监会指定媒体上公开披露过的所有公司文件的正本及公告的原稿。
- 四、载有法定代表人签名的2020年年度报告文本原件。
- 五、以上备查文件的备置地点：公司证券部。

海联金汇科技股份有限公司

法定代表人：刘国平

2021年4月15日