

广东东鹏控股股份有限公司

2025 年年度报告



2026 年 4 月 29 日

2025 年年度报告

第一节 重要提示、目录和释义

公司董事会及董事、高级管理人员保证年度报告内容的真实、准确、完整，不存在虚假记载、误导性陈述或重大遗漏，并承担个别和连带的法律责任。

公司负责人何新明、主管会计工作负责人包建永及会计机构负责人（会计主管人员）谭春甫声明：保证本年度报告中财务报告的真实、准确、完整。

所有董事均已出席了审议本报告的董事会会议。

本报告中涉及的未来发展计划等前瞻性陈述属于计划性事项，该计划不构成公司对投资者的实质承诺，投资者及相关人士均应当对此保持足够的风险认识，并且应当理解计划、预测与承诺之间的差异。敬请投资者注意投资风险。

公司已在本报告中详细叙述未来可能面临的主要风险，详细内容请查阅本报告“第三节 管理层讨论与分析”之“十一、公司未来发展的展望”部分，敬请投资者注意投资风险。

公司经本次董事会审议通过的利润分配预案为：以 2025 年度权益分派实施公告的股权登记日当日的总股本扣除公司回购专户的股份余额为基数，向全体股东每 10 股派发现金红利 2.50 元（含税），送红股 0 股（含税），不以公积金转增股本。

目录

第一节 重要提示、目录和释义	2
第二节 公司简介和主要财务指标	6
第三节 管理层讨论与分析	10
第四节 公司治理、环境和社会	35
第五节 重要事项	53
第六节 股份变动及股东情况	67
第七节 债券相关情况	74
第八节 财务报告	75

备查文件目录

- (一) 载有公司负责人、主管会计工作负责人、会计机构负责人（会计主管人员）签名并盖章的财务报表。
- (二) 载有会计师事务所盖章、注册会计师签名并盖章的审计报告原件。
- (三) 报告期内，公司在指定媒体上公开披露过的所有公告及文件的正本和原件。
- (四) 载有法定代表人签名并盖章的 2025 年年度报告原件及其他备查文件。

释义

释义项	指	释义内容
东鹏控股、东鹏、公司、本公司	指	广东东鹏控股股份有限公司
股东会	指	广东东鹏控股股份有限公司股东会
董事会	指	广东东鹏控股股份有限公司董事会
监事会	指	广东东鹏控股股份有限公司监事会
元、万元	指	人民币元、人民币万元
证监会、中国证监会	指	中国证券监督管理委员会
报告期	指	2025 年 1 月 1 日至 2025 年 12 月 31 日
控股股东	指	宁波利坚创业投资合伙企业（有限合伙）
控股股东及其一致行动人	指	公司控股股东宁波利坚创业投资合伙企业（有限合伙）与其一致行动人佛山华盛昌陶瓷有限公司、广东裕和商贸有限公司的合称
实际控制人	指	公司实际控制人何新明、何颖的合称
公司章程	指	本公司现行章程
建筑陶瓷	指	用于建筑物饰面或作为建筑物构件的陶瓷制品，主要指陶瓷墙地砖，不包括建筑玻璃制品、黏土砖和烧结瓦等
陶瓷砖	指	以耐火的金属氧化物及半金属氧化物，经由研磨、混合、压制、施釉、烧结之过程，而形成的一种耐酸碱的瓷质或石质等建筑或装饰材料。按照吸水率不同分为陶砖、瓷砖和半瓷砖，其中，吸水率小于 0.5%为瓷砖，大于 10%为陶砖，介于两者之间为半瓷砖
有釉砖	指	表面经过了烧釉处理的陶瓷砖。据原材料的不同，可以分为陶制有釉砖和瓷制有釉砖两大类
无釉砖	指	不上釉的陶瓷砖
抛釉砖	指	在釉面进行抛光工序的一种陶瓷砖
仿古砖	指	通过施釉、印花专门模仿各类纹理的陶瓷砖
瓷片	指	墙面用的表面有釉面的薄层陶瓷砖贴片
抛光砖	指	表面经过抛光打磨而成的陶瓷砖
卫生陶瓷	指	由粘土、长石和石英为主要原料，经混炼、成型、施釉、高温烧制而成，用作卫生设施的陶瓷制品
岩板	指	以黏土和其他无机非金属材料为主要原料，经原料制备、成形、装饰、高温烧成等工艺制成的具有低吸水率、可机械加工，主要用于家居台面、家具饰面、电器面板、墙地面装饰等领域的板状陶瓷制品
生态石	指	生态石是东鹏新材自主研发生产的一种新型绿色装饰建材，获得多项绿色建材认证，产品以天然矿物、工业/建筑固废等无机原料为主，采用免烧工艺制造，单位综合能耗低，耐火等级高、膨胀系数低、防滑和耐候性好，满足墙地面绿色装饰材料的需求
石墨烯智暖岩板、石墨烯暖岩	指	在岩板砖坯背后喷涂原位复合石墨烯涂层，配合温控装置，通电后具有发热制暖和控温功能的岩板

第二节 公司简介和主要财务指标

一、公司信息

股票简称	东鹏控股	股票代码	003012
变更前的股票简称（如有）	无		
股票上市证券交易所	深圳证券交易所		
公司的中文名称	广东东鹏控股股份有限公司		
公司的中文简称	东鹏控股		
公司的外文名称（如有）	Guangdong Dongpeng Holdings Co., Ltd.		
公司的外文名称缩写（如有）	Dongpeng Holdings		
公司的法定代表人	何新明		
注册地址	清远市高新技术开发区陶瓷工业城内		
注册地址的邮政编码	511500		
公司注册地址历史变更情况	无变更		
办公地址	广东省佛山市禅城区季华西路 127 号东鹏总部大厦		
办公地址的邮政编码	528000		
公司网址	https://www.dongpeng.net/		
电子信箱	dongpeng@dongpeng.net		

二、联系人和联系方式

	董事会秘书	证券事务代表
姓名	黄征	赖巧茹
联系地址	广东省佛山市禅城区季华西路 127 号	广东省佛山市禅城区季华西路 127 号
电话	0757-8266 6287	0757-8266 6287
传真	0757-8272 9200	0757-8272 9200
电子信箱	dongpeng@dongpeng.net	dongpeng@dongpeng.net

三、信息披露及备置地点

公司披露年度报告的证券交易所网站	深圳证券交易所（ http://www.szse.cn ）
公司披露年度报告的媒体名称及网址	《中国证券报》《证券时报》《上海证券报》《证券日报》及巨潮资讯网（ http://www.cninfo.com.cn ）
公司年度报告备置地点	公司证券部

四、注册变更情况

统一社会信用代码	914418005847345763
公司上市以来主营业务的变化情况（如有）	无变更
历次控股股东的变更情况（如有）	无变更

五、其他有关资料

公司聘请的会计师事务所

会计师事务所名称	德勤华永会计师事务所（特殊普通合伙）
会计师事务所办公地址	中国上海市延安东路 222 号 30 楼
签字会计师姓名	刘芳 谢莹

公司聘请的报告期内履行持续督导职责的保荐机构

适用 不适用

公司聘请的报告期内履行持续督导职责的财务顾问

适用 不适用

六、主要会计数据和财务指标

公司是否需追溯调整或重述以前年度会计数据

是 否

	2025 年	2024 年	本年比上年增减	2023 年
营业收入（元）	6,061,932,067.74	6,469,491,045.17	-6.30%	7,772,762,529.53
归属于上市公司股东的净利润（元）	351,942,673.29	328,461,979.68	7.15%	720,432,999.09
归属于上市公司股东的扣除非经常性损益的净利润（元）	316,085,519.02	299,997,275.49	5.36%	679,912,993.25
经营活动产生的现金流量净额（元）	874,436,988.91	858,896,504.71	1.81%	1,765,972,596.79
基本每股收益（元/股）	0.31	0.28	10.71%	0.61
稀释每股收益（元/股）	0.31	0.28	10.71%	0.61
加权平均净资产收益率	4.64%	4.27%	0.37%	9.63%
	2025 年末	2024 年末	本年末比上年末增减	2023 年末
总资产（元）	11,533,545,267.52	12,006,436,364.97	-3.94%	12,559,214,082.55
归属于上市公司股东的净资产（元）	7,613,090,493.46	7,648,971,417.34	-0.47%	7,784,333,447.08

公司最近三个会计年度扣除非经常性损益前后净利润孰低者均为负值，且最近一年审计报告显示公司持续经营能力存在不确定性

是 否

公司报告期内经审计利润总额、净利润、扣除非经常性损益后的净利润三者孰低为负值

是 否

七、境内外会计准则下会计数据差异

1、同时按照国际会计准则与按照中国会计准则披露的财务报告中净利润和净资产差异情况

适用 不适用

公司报告期不存在按照国际会计准则与按照中国会计准则披露的财务报告中净利润和净资产差异情况。

2、同时按照境外会计准则与按照中国会计准则披露的财务报告中净利润和净资产差异情况

适用 不适用

公司报告期不存在按照境外会计准则与按照中国会计准则披露的财务报告中净利润和净资产差异情况。

八、分季度主要财务指标

单位：元

	第一季度	第二季度	第三季度	第四季度
营业收入	994,298,902.45	1,939,452,460.60	1,567,034,253.75	1,561,146,450.94
归属于上市公司股东的净利润	-30,449,929.37	249,058,543.76	130,349,021.32	2,985,037.58
归属于上市公司股东的扣除非经常性损益的净利润	-34,141,726.73	234,556,267.22	122,768,926.75	-7,097,948.22
经营活动产生的现金流量净额	-29,742,651.45	466,698,831.86	214,199,291.64	223,281,516.86

上述财务指标或其加总数是否与公司已披露季度报告、半年度报告相关财务指标存在重大差异

是 否

九、非经常性损益项目及金额

适用 不适用

单位：元

项目	2025 年金额	2024 年金额	2023 年金额	说明
非流动性资产处置损益（包括已计提资产减值准备的冲销部分）	-464,672.52	194,329.45	-6,767,513.32	
计入当期损益的政府补助（与公司正常经营业务密切相关，符合国家政策规定、按照确定的标准享有、对公司损益产生持续影响的政府补助除外）	9,689,973.23	10,286,022.48	40,505,797.70	
除同公司正常经营业务相关的有效套期保值业务外，非金融企业持有金融资产和金融负债产生的公允价值变动损益以及处置金融资产和金融负债产生的损益	2,055,110.93	-13,831,199.90	-3,233,350.48	
计入当期损益的对非金融企业收取的资金占用费			11,492,617.84	
委托他人投资或管理资产的损益	25,774,898.73	15,958,372.32	3,895,123.46	
单独进行减值测试的应收款项减值准备转回		12,863,500.14	5,119,518.11	
除上述各项之外的其他营业外收入和支出	5,862,953.19	5,389,950.75	5,886,951.79	
其他符合非经常性损益定义的损益项目	1,692,277.67	1,722,416.99	-8,476,483.24	
减：所得税影响额	8,592,474.18	4,063,814.65	7,212,017.41	
少数股东权益影响额（税后）	160,912.78	54,873.39	690,638.61	
合计	35,857,154.27	28,464,704.19	40,520,005.84	--

其他符合非经常性损益定义的损益项目的具体情况：

适用 不适用

其他符合非经常性损益定义的损益项目主要系收到的其他补贴收益人民币 1,692,277.67 元。

将《公开发行证券的公司信息披露解释性公告第 1 号——非经常性损益》中列举的非经常性损益项目界定为经常性损益项目的情况说明

适用 不适用

公司不存在将《公开发行证券的公司信息披露解释性公告第 1 号——非经常性损益》中列举的非经常性损益项目界定为经常性损益的项目的情形。

第三节 管理层讨论与分析

一、报告期内公司从事的主要业务

(一) 公司主营业务概述

东鹏始创于 1972 年，是国内领先的瓷砖/岩板、卫浴产品专业制造企业和行业头部品牌之一。公司业务涵盖瓷砖、岩板、整装卫浴、集成墙板、辅材及生态新材等产品和“装到家”服务，为用户提供装修一站式多品类产品及服务解决方案。秉承“美好空间，焕新生活”的品牌理念，除核心主品牌东鹏外，还拥有高端岩板品牌 IW、丽适 Litex、意大利家居品牌平台 dpi casa 以及德国高端卫浴品牌 innoci 等，构建起覆盖不同市场需求的国际化品牌矩阵。

公司在全国布局八大生产基地、超 7000 家销售终端及专业服务网络，公司获评工业和信息化部建陶行业中唯一“绿色供应链管理企业”，旗下清远、丰城、重庆、江西、湖南生产基地获评国家级绿色工厂，构建起覆盖瓷砖、卫浴双品类的国家级绿色制造集群，具备岩板、釉面砖、仿古砖、玻化砖、洁具、集成墙板等全品类体系化产品供给能力。公司持续技术创新，投入建设各类创新平台 37 个，是获得专利数量最多的建陶企业（截至报告期末，累计取得各类专利 2548 项，现有有效专利 1322 项，其中发明专利 445 项），累计参与起草瓷砖、卫浴相关国家及行业标准 147 项。

公司坚定践行国家“双碳”战略，将绿色生产管理体系作为长期核心竞争力，全面推进产业链绿色制造转型升级。公司是国内首家加入联合国全球契约组织（UNGC）的建筑陶瓷企业，并入选“25 可持续发展链主联盟”首站链主单位，积极牵头供应链协同减碳，带动上下游共同实现可持续发展。凭借完善的 ESG 治理体系与可持续发展实践，公司获评 Wind ESG 建筑产品领域最高 AA 评级，入选 2025 年度 Wind 中国上市公司 ESG 最佳实践 100 强，并获中国 ESG 最佳实践企业奖、最具社会责任上市公司等多项荣誉，并以中国建筑材料行业第一的成绩入选标普全球《可持续发展年鉴》。

(二) 公司主要产品介绍

公司以“融合科技艺术，缔造美好人居，让中国陶瓷受世界尊敬”为企业使命，持续深化“1+N”发展战略，以瓷砖、岩板为核心，协同整装卫浴、生态新材、集成墙板等多品类协同发展。公司主要产品包括瓷砖/岩板、整装卫浴和生态新材等，瓷砖品类涵盖有釉砖（抛釉砖、仿古砖、瓷片）和无釉砖（抛光砖）等；整装卫浴品类覆盖智能卫浴、卫生陶瓷、浴室家具、龙头五金、休闲卫浴等产品；同时布局生态石、生态软瓷、装配式建材等新型绿色低碳材料，持续完善绿色产品矩阵。公司坚持产品创新与人本设计，报告期陆续推出尊石·寰宇、净奢石、微韵石等年度旗舰新品，其中净奢石系列取得适老化产品认证，精准布局银发经济消费市场；东鹏新材推出“在地生成 2.0”生态石系列，实现资源循环与环保美学的统一；高端品牌 IW“砖瓦诗赋”系列产品荣获伦敦设计金奖，实现传统工艺与现代设计融合创新。作为 GB/T 45817—2025《消费品质量分级 陶瓷砖》国家标准主导起草单位之一，公司首批通过陶瓷砖新国标最高等级 5A 级认证，旗下智能马桶等卫浴产品亦取得质量分级 5A 级认证，成为行业唯一实现瓷砖与卫浴双品类 5A 认证的企业。

公司产品远销全球 100 多个国家和地区，在近 60 个国家及地区完成国际商标注册，于欧美、东南亚区域布局 300 余家品牌展厅及分销网点，深度参与“一带一路”沿线多国基建及地标工程项目建设。公司建立客户铁三角服务机制，全方位保障产品交付与服务质量，产品广泛应用于北京奥运会、冬奥会场馆、国家大剧院、北京大兴国际机场、港珠澳大桥、雄安高铁站、柬埔寨国家体育场、卡塔尔卢塞尔体育场、迪拜世博会中国馆等国内外知名地标工程，并与国内头部房地产企业建立战略合作。

(三) 市场地位和优势

“东鹏”为国内建筑卫生陶瓷行业领军品牌，综合实力与品牌价值长期位居行业前列，先后荣获行业龙头企业奖、中国行业标志性品牌、全国轻工行业先进集体、国家知识产权示范企业、四获中国专利优秀奖、广东省政府质量奖、广东省首批老字号、亚洲品牌 500 强、连续十七届中国品牌价值 500 强等荣誉，行业地位和品牌综合影响力不断提升。

东鹏持续推动产品研发创新，推出降醛、抗菌、墙面岩板、石墨烯智暖岩板、免烧生态石、装配式卫浴等具创新性、

个性化及绿色低碳产品，并应用干法制粉等先进工艺，引领行业转型升级。从“金花米黄”在国内掀起瓷砖“全国一片黄”的消费浪潮，到洞石、原石、墙面岩板、石墨烯智暖岩板、尊石岩板、复刻复雕瓷砖/岩板、免烧生态石、生态软瓷、高强地铺石、轻质隔墙板，以及降醛、抗菌、防滑系列健康瓷砖/岩板和 5A 级认证瓷砖卫浴产品等，东鹏始终走在行业潮流与进步的前沿。近年来，公司推出“微韵石”“净奢石”旗舰系列、“质臻系列”“岩萃系列”“尊石系列”“尚木系列”瓷砖岩板及“在地生成 2.0”生态石，其中净奢石获适老化认证，生态石固废利用率最高达 69%。同时，国内首家青坯瓷质砖/岩板工程技术研究中心落户东鹏重庆基地，进一步夯实技术领先优势。公司设立了建陶行业首个博士后工作站和 CNAS 国家认可实验室，并成为行业内率先同时拥有国家博士后科研工作站和广东省博士工作站的企业。公司在产品研发、生产制造、渠道网络、品牌影响力、综合服务能力等方面均位居行业前列。

（四）公司经营模式

公司主营业务的销售模式为经销模式与直销模式，战略工程和核心城市直营为主、其他城市扁平化经销模式；主要的生产模式为自产模式与外协模式。

本报告期，公司主营业务、主要产品未发生重大变化。

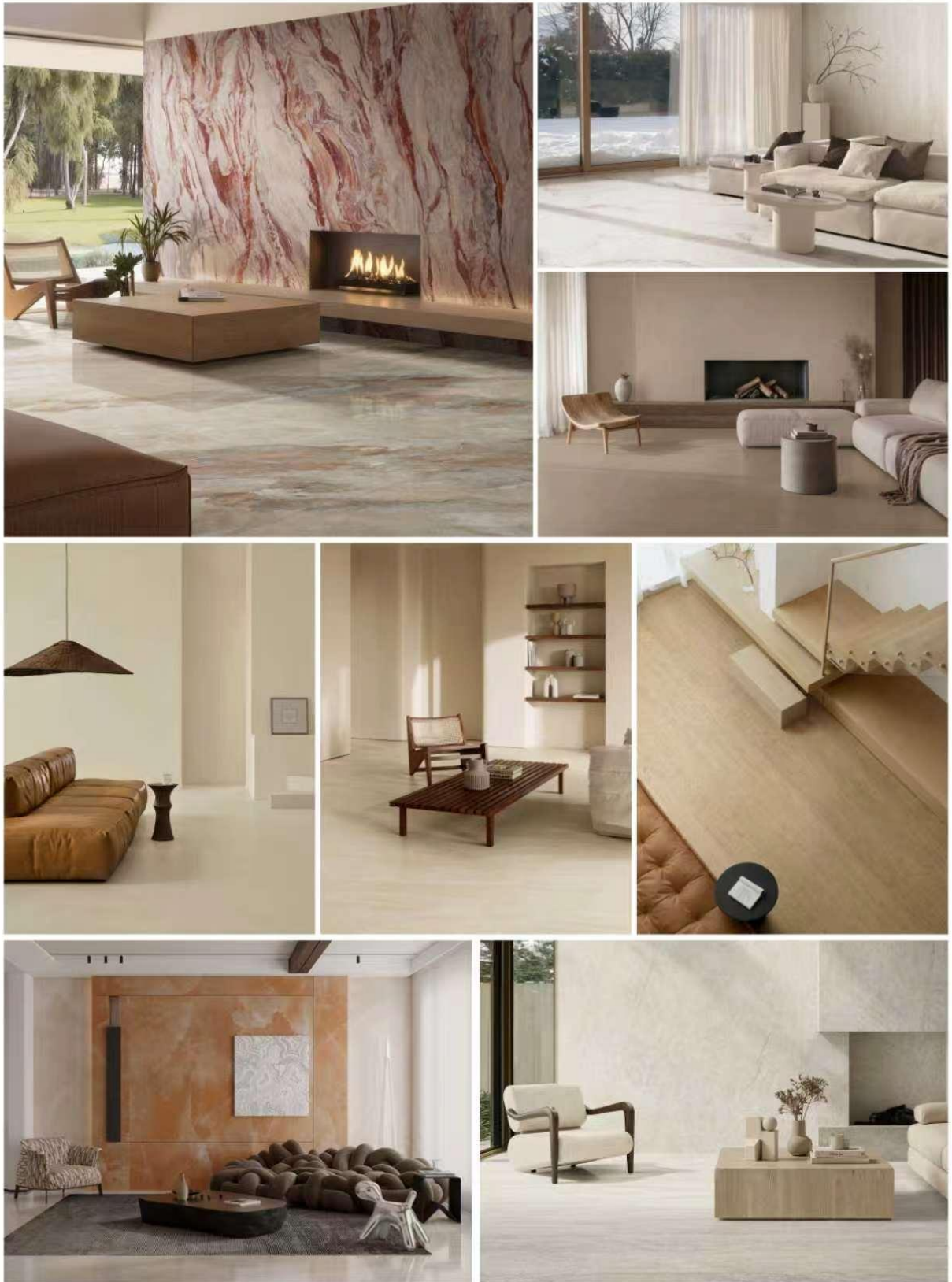

东鹏瓷砖及岩板部分产品效果图

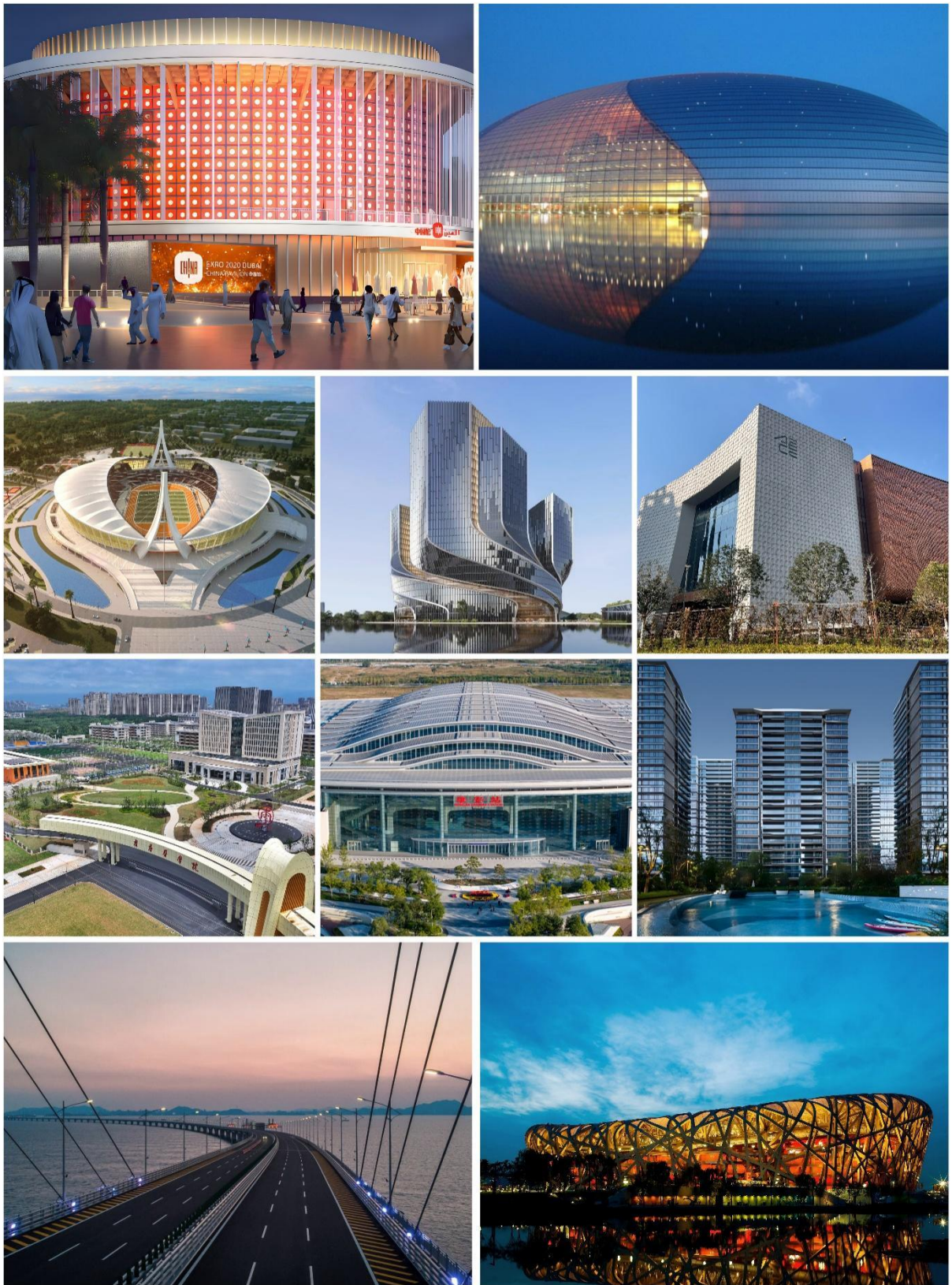

东鹏控股参与的部分工程案例效果图

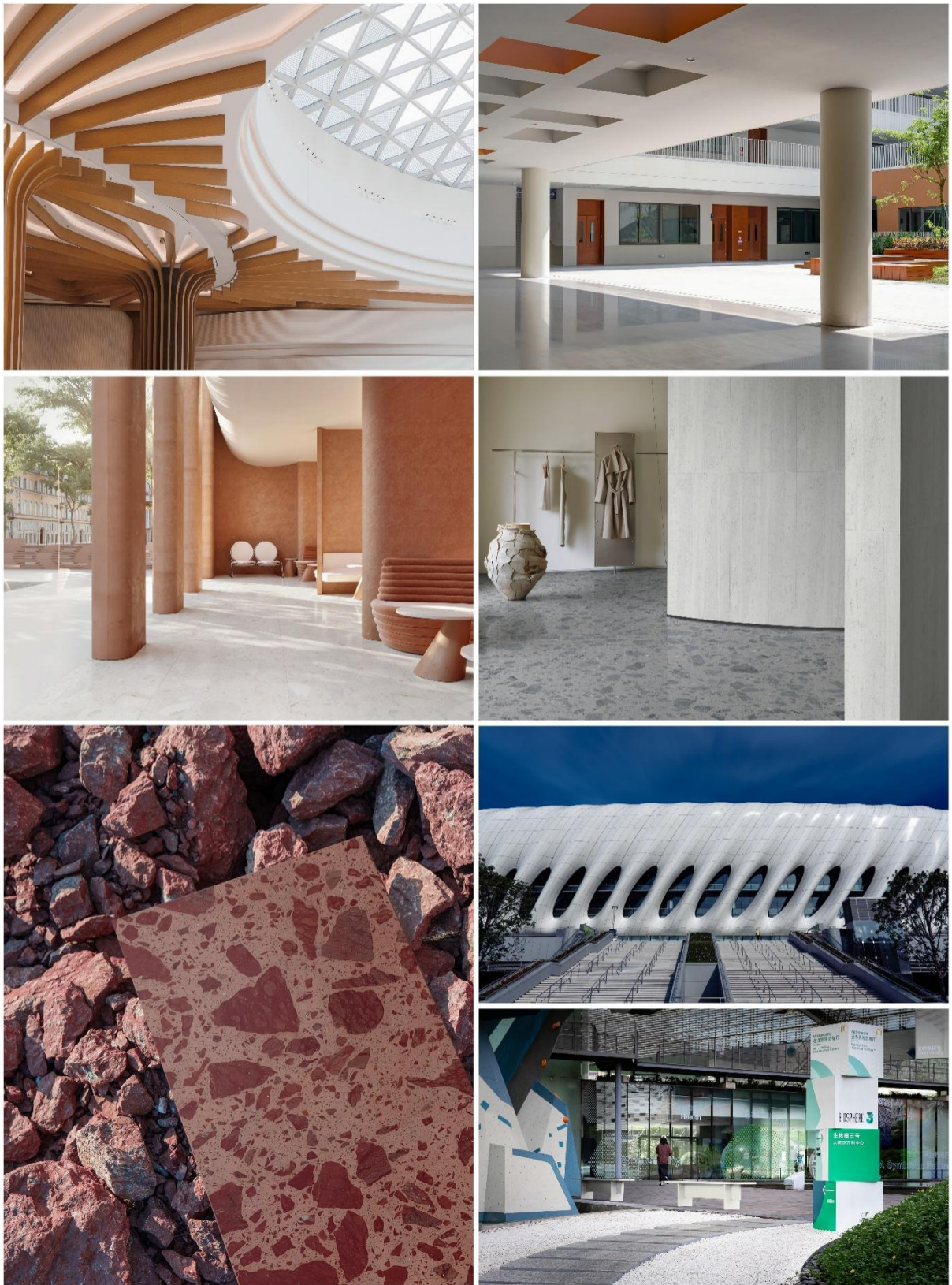

东鹏新材部分产品效果图及工程案例



东鹏整装卫浴部分产品效果图

(五) 主要的业绩驱动因素

东鹏秉持“百年企业，世界东鹏”的愿景，以“融合科技艺术，缔造美好人居，让中国陶瓷受世界尊敬”为使命，通过创新驱动、精益运营、数字赋能以及绿色发展四大路径实现战略目标，公司业绩变化符合行业发展状况。

创新驱动。东鹏倡导创新文化，把创新植入到公司核心价值观。公司的创新发展路径将分为三大阶段，一是产品功能化，通过健康瓷砖/岩板、健康卫浴、免烧生态石、石墨烯暖岩、智能卫浴等使东鹏产品赋予更多的功能和绿色属性；二是墙地一体化与卫浴空间一体化，提供东鹏墙地场景化解决方案及交付服务、公共/住宅卫浴空间解决方案及交付服务；三是空间硬装一体化，提供东鹏硬装整体解决方案及交付服务。公司创新推出 1+N 专业场景化解决方案，以瓷砖/岩板为核心，联动生态新材、整装卫浴、装配式建筑等多元品类，覆盖地产、医疗、教育、酒店、企业总部、商业连锁六大细分市场。

精益运营。东鹏秉持“质量为本，精益求精”的精益文化，在制造、供应链以及营销实现持续突破。在精益制造方面：通过技术配方创新、工艺精益化、节能减排降耗、打造智能生产线；利用工业互联网，AI 技术打造国际四级标准智能制造工厂。在精益供应链方面：构建端到端的价值链数字化协同能力，追求更少的库存、更高的效率、更多的增量；渠道下沉，掌控终端，实现需求驱动的仓到仓快速响应体系。在精益营销方面：以品牌矩阵覆盖更多细分市场；从用户场景出发，在细分市场占领更多消费心智和市场份额；打造用户画像体系，整合 C 端工具，实现精准获客，高效满足需求。

数字赋能。东鹏以数字化转型驱动“体验提升、效率提升、模式创新”三大目标，围绕强化客户体验、效率与效益的核心价值，构建全域数字化发展路径。在生产端，公司打造智能工厂和基地数控中心，实现生产线全天候远程监控，确保品质一致性并优化能耗与成本。在渠道与运营端，建立了覆盖经销商与门店的全渠道管理系统，高效整合零售、工程、整装等多渠道订单流，赋能精细化管理与业务提效；推出以瓷砖铺贴为核心的一站式家装服务平台，实现从预约到评价的全链路在线服务，提升用户体验。销售端则通过数字化工具整合同城流量，精准洞察需求，显著提升转化率。启动内部 AI 智能体平台建设，以数字技术为引擎，驱动研发、生产、营销、服务全价值链的协同升级与效能突破。

绿色发展。公司以“低碳东鹏，绿建先锋”为总体定位，积极响应国家“双碳”目标与可持续发展战略，将“商业向善”理念深度融入企业战略核心，以构建绿色生产管理体系驱动企业中长期竞争力。公司系统打造独具特色的绿色发展模式：聚焦绿色产品创新，持续推出低碳化、免烧化的健康建材，巩固行业领先的健康绿色功能建材提供商地位；深化循环经济实践，通过固废资源化利用发展循环型绿色建材，驱动行业转型升级；推进绿色制造升级，优化绿色制造价值链，强化能源管理与结构优化，深化污染排放治理，并持续探索节能减排新技术；夯实创新平台支撑，建设掌握核心技术的绿色低碳技术创新平台及智能化、数字化绿色制造技术平台。

二、报告期内公司所处行业情况

公司需遵守《深圳证券交易所上市公司自律监管指引第 3 号——行业信息披露》中非金属建材相关业的披露要求

2025 年我国经济顶压前行、展现强大韧性，国内生产总值同比增长 5.0%，经济总量首次突破 140 万亿元大关，圆满完成“十四五”规划收官之年的增长目标。公司所在的建筑卫生陶瓷行业与房地产市场深度关联，2025 年房地产市场在深度调整中呈现波动趋稳态势，全年房地产开发投资同比下降 17.2%，新建商品房销售面积同比下降 8.7%，开发投资规模回落至 2013 年水平。但市场结构性积极信号逐步显现，重点城市住宅总需求已基本企稳，2025 年 40 城新房和二手房住宅销售总面积约 3.88 亿平方米，与 2024 年基本持平，二手房成交占比提升推动市场从增量向存量转型。一线城市展现出较强的韧性，成为市场的重要支撑，四季度商品房销售环比增长，11 月和 12 月新开工面积呈现月度环比增长及同比跌幅收窄，市场信心逐步修复，止跌回稳基础不断夯实。尽管新建商品房销售下降对建筑卫生陶瓷需求产生阶段性影响，但存量房和二手房改造装修需求持续释放，保障性住房、城中村改造和“平急两用”公共基础设施建设“三大工程”项目稳步推进，叠加旅游、教育、养老等公共服务领域需求增长，带动装修工程细分市场发展，为家居建材产业提供结构性增长空间。

2025 年，建陶行业在政策加力与存量竞争双重驱动下加速转型，同时伴随质量分级国家标准深入推进，行业加速从以量驱动转向质效并重发展。绿色低碳、智能制造、全卫交付、服务化成为转型核心方向。先进标准引领和质量分级工作深入开展，GB/T 45817—2025《消费品质量分级 陶瓷砖》国标实施推动质量升级，产业经济从“以量驱动”向“质效

并重”转型。绿色环保、装饰效果、使用体验并重的产品创新持续迭代，为建设安全、舒适、绿色、智慧的“好房子”提供支撑。增量市场继续萎缩，全年陶瓷砖产量为 48.60 亿平方米，同比下滑 17.8%，供需矛盾突出；规模以上企业单位数与上年持平，主营业务收入下滑超 20%，利润下滑，亏损面扩大。全年卫生陶瓷产量 1.72 亿件，同比下滑 4.87%，规模以上企业主营业务收入下滑超 10%，利润下滑超 30%。（数据来源：中国建筑卫生陶瓷协会）

消费品以旧换新政策扩围成为 2025 年行业政策红利，瓷砖、卫生洁具等品类被纳入补贴目录，政企“双补贴”模式刺激消费需求，带动头部企业零售渠道增长。服务化转型纵深推进，“全卫交付”模式探索整体空间交付新业态，延伸价值链。存量住房翻新需求带动旧改市场崛起，整装模式持续冲击传统终端渠道，倒逼企业从单一产品供应商向空间解决方案服务商转型，定制化、融合化发展成为竞争新高地。消费分级趋势重塑市场格局，高端定制化与高性价比路线并行发展，头部企业依托品牌、技术及成本优势加速市场集中，行业两极分化加剧。智能坐便器、防滑抗菌功能瓷砖等健康化产品需求上升，银发经济推动适老化改造成为新增长极。多重变革中，行业正从规模扩张全面转向质量效益提升，在以政策引领、存量市场激活与技术创新的三重驱动下，探索高质量发展新路径。

三、核心竞争力分析

1、品牌底蕴与行业标杆优势

东鹏是国内历史最悠久的建陶企业之一，始创于 1972 年，植根佛山千年陶文化土壤，具备深厚建陶底蕴与文化传承，品牌、产品和服务等综合竞争力经市场长期检验，获得广泛认可。五十四年来东鹏坚守“以此为生、精于此道”企业精神，以“融合科技艺术，缔造美好人居，让中国陶瓷受世界尊敬”为使命，践行“用户至上，价值导向，诚信、担当、协同、创新”的核心价值观，朝着“百年企业，世界东鹏”愿景稳步迈进。

公司践行高质量发展，以“美好空间，焕新生活”为定位，深耕品牌建设，是行业公认的领军品牌之一。公司是建陶行业唯一入选国家级“绿色供应链管理企业”，荣获“中国行业标志性品牌”“第七届广东省政府质量奖”“广东著名商标”、连续十七届中国品牌价值 500 强、第一批“广东老字号”等荣誉。东鹏产品广泛应用于北京奥运会和冬奥会场馆、国家大剧院、港珠澳大桥、北京大兴国际机场、雄安高铁站、柬埔寨国家体育场、卡塔尔卢塞尔体育场等国内外地标建筑，是北京 2022 年冬奥会、冬残奥会官方瓷砖供应商，东鹏整装卫浴为中国航天事业支持商。Wind ESG 评级获建材行业最高 AA 级、标普全球 CSA 得分位列中国建材行业第一并入选《可持续发展年鉴》，是联合国全球契约组织“25+可持续发展链主联盟”核心成员中唯一建陶企业。

2、扁平化经销体系与全渠道协同优势

公司拥有遍布全国、运转高效的庞大营销网络，构建厂家直控、结构扁平、覆盖全国的零售+整装+工程全渠道营销体系，是拥有经销商数量和终端门店数量最多的建陶企业之一，具备零售、整装和工程渠道优势，和良好的经营活动现金流。公司在核心一线城市构建直营渠道，在其他区域采取经销代理模式。

公司经销零售渠道规模庞大、结构高度扁平，采用厂家直供、一城一商模式，经销商直接对接公司总部，无区域大商总代理环节，渠道管控力、执行力和终端价格竞争力强。公司总部直接面向全体经销商制定并落地精准战略、政策与赋能举措，渠道能力由公司直接管控，资源直达终端，政策传导和终端响应效率高。公司通过共享仓、数字化工具、运营帮扶、市场推广、交付支持等体系化策略，为广大经销商持续赋能，全面提升经销商获客、运营、交付与盈利水平，推动终端业绩稳步增长。渠道自主性、可控性、稳定性与长期竞争力显著，为行业整合期抢占市场份额提供核心支撑。

公司深耕零售渠道，锚定存量时代需求，筑牢业绩基本盘；整装渠道凭借“产品+交付+服务”的体系化能力，与整装头部平台深度合作；工程渠道聚焦优质地产、企商、酒店、医养等高价值细分市场，优化业务结构与盈利水平。公司持续优化渠道结构和产品结构，为抢占市场份额、应对行业周期变化提供坚实支撑。

3、自有生产基地全国布局的制造优势

公司在华南、华中和西南等主要建陶产区布局八大瓷砖、卫浴生产基地，并拥有 40 余条先进生产线和建设土地储备，是工业和信息化部列入的第一批绿色工厂示范单位，公司在广东、江西、湖南、重庆等核心产区拥有五家国家级绿色工厂，构建起覆盖瓷砖、卫浴双品类的国家级绿色制造集群，瓷砖生产基地实现国家级绿色工厂全覆盖，形成了从华南、

华中、西南并辐射全国的绿色生产协同格局。有利于实现属地化供应，有效降低运营成本、提升交付效率，有效带动所在区域的品牌提升，为市场拓展与渠道下沉提供有力支撑，规模效应逐步显现。

4、供应链优势

公司是建陶行业唯一入选工业和信息化部“绿色供应链管理企业”的单位，拥有基地仓、中心仓和共享仓组成的全国布局的供应链系统，能够有效增强对经销商尤其是中小经销商的支持，提升交付效率、降低物流和仓储成本，进一步支持公司渠道开拓和对下沉市场的渗透能力。东鹏特有的共享仓运营模式，有利于提升中小经销商的经营能力，实现多方共赢。

5、多品类产品整体解决方案优势

公司积极推动行业从单品类产品销售向空间解决方案提供商转型，为用户提供场景化美好空间的设计、产品和服务。东鹏拥有“1+N”多品类产品矩阵，以瓷砖岩板为核心，同时覆盖卫浴、辅材、集成墙板、生态石、生态软瓷、轻质隔墙板等绿色建材。通过瓷砖的产品及渠道优势带动 N 品类销售，并结合整体设计与交付服务，为用户提供一站式硬装解决方案，持续提升客单值与复购率。

6、创新优势

公司坚持创新驱动发展，推动形成新质生产力，增强高质量可持续发展动能，通过技术研发、品牌建设、市场营销、运营模式、绿色低碳、数字智能及文化传承等全方位创新，持续提升产品竞争力、运营效率与品牌价值。

截至 2025 年末，累计参与起草国家、行业标准 147 项，累计取得各类型专利 2548 项，现有各类型有效专利 1,322 项（其中发明专利 445 项），获评国家知识产权示范企业、四次获得中国专利优秀奖等多项荣誉。多款产品引领行业发展方向，微韵石、净奢石、在地生成 2.0 生态石等新品持续迭代，适老化、5A 新国标、固废利用等技术应用不断成熟，国内首家青坯瓷质砖/岩板工程技术研究中心落户重庆基地，技术储备与研发实力持续夯实。

公司以“美好空间 焕新生活”为理念推进品牌年轻化与国际化，旗下 IW“砖瓦诗赋”系列获伦敦设计金奖，并购高端岩板品牌丽适岩板，华东分部落地上海整合全球设计资源，连续助力威尼斯双年展，可持续发展案例走向国际；聚焦年轻消费群体，携手顶级 IP、布局新媒体矩阵、开展跨界合作，精准触达目标用户。同时，依托 DP LAB、T2M 可持续材料图书馆、明善陶瓷博物馆等载体，推动陶瓷文化传承与跨界融合创新，为长期发展注入文化动力与品牌活力。东鹏整装卫浴“智护健康 慧享生活”品牌焕新，构建起从核心技术到场景体验、从单品创新到空间定制的全方位产品体系。

公司持续创新服务与运营模式，推出“装到家”一站式设计、铺贴、交付等全链路服务，打造 1+N 空间解决方案与共享仓、工程中心等运营模式，提升终端与经销商经营能力。以“低碳东鹏，绿建先锋”为定位推进绿色创新，成立行业低碳发展战略委员会，研发免烧生态石、生态软瓷及节能工艺，东鹏江西湖口可持续工厂践行 3R 理念，生态石固废利用率最高达 69%，多项绿色案例入选国际示范项目，积极参与行业绿色标准建设。公司携手火山引擎启动 AI 智能体平台建设，融合前沿技术，以数字化与 AI 技术赋能，深化智能制造、智能营销与客户服务应用，提升效率与经营质量。

四、主营业务分析

1、概述

(1) 经营概述

2025 年，国内建筑卫生陶瓷行业仍处于深度调整期，整体开窑率不足 50%，市场需求承压、存量竞争加剧，行业分化格局进一步凸显，市场资源加速向头部企业集中。面对复杂外部环境与行业挑战，公司围绕深耕渠道、价值营销、产品创新和精益运营等核心举措，持续夯实体系化运营能力与创新引领优势，在行业逆势中筑牢高质量可持续发展根基。

报告期，公司实现营业收入 60.62 亿元，其中，瓷砖大零售渠道收入同比增长 3.98%，核心渠道增长动能进一步增强；归属于上市公司股东的净利润 3.52 亿元，同比增长 7.15%；经营活动产生的现金流量净额 8.74 亿元，同比增长 1.81%。高值渠道、净利润与经营现金流等核心指标逆势增长，东鹏瓷砖市场占有率持续提升。

2019-2025年国内瓷砖产量及东鹏产量、占比

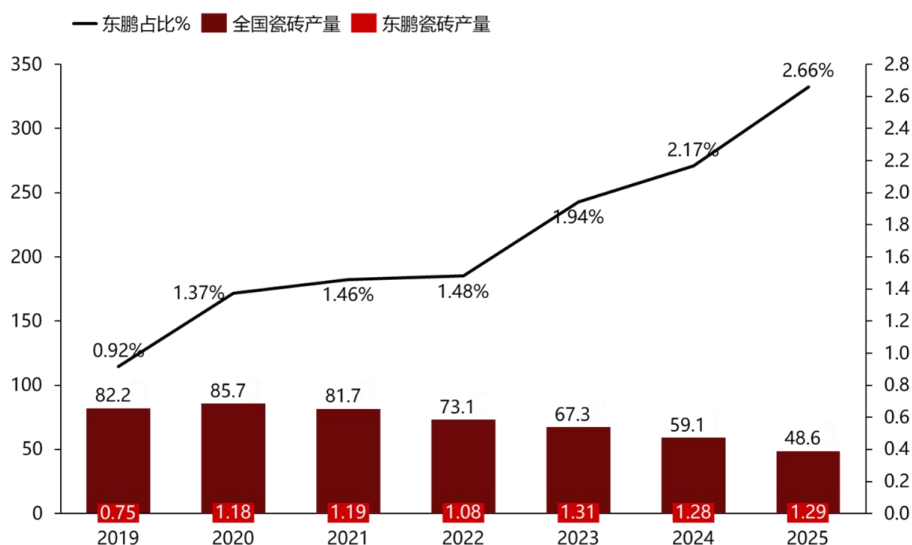

（数据来源：中国建筑卫生陶瓷协会、东鹏控股年报）

公司渠道结构与产品结构持续优化。继续深化渠道布局，新建及重装升级门店超 500 家，终端品牌形象、营销能力与服务水平进一步提升，瓷砖旗舰产品收入占比提升至 28.30%；公司抓住“以旧换新”政策机遇，打通国补通道，为零售渠道增长提供有力支撑；线上渠道保持行业领先，再次登顶天猫、京东瓷砖品类大促季销冠；整装渠道加快开拓头部装企，市场占有率不断提升；工程渠道实施稳健发展策略，向优质高端项目进行结构转型，构建以瓷砖岩板为核心，联动新材、卫浴、装配式建筑的 1+N 场景化解决方案，覆盖地产、医疗、教育、酒店、企业总部、商业连锁六大细分市场。卫浴业务优化渠道策略、精简产品矩阵，推进从产品销售向空间解决方案转型；国际业务聚焦“一带一路”核心市场，重点区域收入与新客开拓数量实现较快增长。

在市场竞争加剧的背景下，公司持续推进全价值链精益运营，提质增效与费用管控成效显著。公司毛利率同比提升 0.30 个百分点，经营韧性与综合竞争力持续显现。瓷砖制造成本较上年同期下降 6.3%，产品交付率与质量管控水平持续提升；销售与管理费用同比下降 12%，应收账款周转效率加快；资产运营质量持续优化，资产负债率 33.98%，维持较优水平，现金流状况稳健充裕。

技术创新与标准引领能力不断增强，核心竞争优势持续巩固。报告期内，公司获授权专利 148 项，第四次荣获中国专利优秀奖，成为行业首家获得适老化产品认证的企业，抢占银发经济市场先机。作为陶瓷砖 5A 新国标主导起草单位之一，公司首批通过新国标最高等级 5A 级检测，智能马桶产品亦获得 5A 级认证，实现行业唯一瓷砖与卫浴双品类 5A 级认证。推出“尊石·寰宇”“净奢石”“微韵石”等系列新品，IW“砖瓦诗赋”系列荣获伦敦设计奖金奖。以高标准、高质量巩固高端产品定位，推动质量升级与结构优化。

绿色发展与 ESG 建设保持行业领先，品牌与组织建设同步突破。公司成为建陶行业唯一入选的工业和信息化部“绿色供应链管理企业”，新增四大生产基地获评“国家级绿色工厂”，公司获评 Wind ESG 行业最高 AA 级，入选 Wind 中国上市公司 ESG 最佳实践 100 强。发布“在地生成 2.0”等绿色建材创新成果，作为建陶行业首家加入联合国全球契约组织“可持续发展链主联盟”的企业，推动核心供应商共建绿色供应链。

公司加快数字化、智能化转型，营销政策直达终端、订单全程可视，工程 CRM 系统等完成在线化升级，AI 平台落地智慧营销应用，办公效率与组织人效显著提升，为管理、研发及营销等环节智能化升级奠定基础。

（2）2025 年东鹏控股十大事件

- 1) 东鹏 ESG 实践获双重认可：跻身 Wind 最佳实践百强，以链主行动引领供应链可持续发展

2025 年，东鹏 ESG 实践获多项权威认可：入选 Wind 中国上市公司 ESG 最佳实践 100 强，并获行业最高 AA 评级；瓷砖重庆、江西、湖南基地和卫浴江西基地获评“国家级绿色工厂”；东鹏控股入选“绿色供应链管理企业”名单，成为建陶行业唯一获选的企业。作为建陶业首家加入联合国全球契约组织“可持续发展链主联盟”的企业，东鹏在佛山首发联盟培训，推动 20 余家核心供应商共建绿色供应链，践行零碳革新。

2) 东鹏荣膺多项殊荣，持续彰显行业领军实力

紧抓“以旧换新”机遇，打通国补通道，登顶天猫、京东瓷砖品类销冠。今年获授权专利 148 项，并斩获 45 项重要奖项，包括第四次荣获“中国专利优秀奖”及行业首家获得“适老化产品认证”等奖项。

3) 东鹏以“人本设计”发布年度新品，双旗舰战役推动品牌全域突破

2025 年，东鹏围绕“人本设计”核心理念，举办“人文共续 焕境新生”新品发布会，协同旗下瓷砖、IW、新材三大品牌及工程解决方案，共话产业升级。通过“微韵石”与“净奢石”双旗舰产品实现市场全域突破，并凭借 IW“砖瓦诗赋”系列荣获伦敦设计金奖等国际荣誉，将传统工艺与现代设计融合，成功引领产业升级并赢得全球关注。

4) 标准引领，实现“瓷砖+卫浴”双品类 5A 认证

2025 年，作为 GB/T 45817-2025《消费品质量分级 陶瓷砖》国家标准的主导起草单位之一，东鹏控股深度参与标准起草与验证全过程，并首批通过陶瓷砖新国标最高等级 5A 级检测；其明星舰队系列智能马桶产品，亦获国标消费品质量分级最高等级 5A 级认证。

5) 启动“居住革命 4.0”，构建 1+N 专业场景化解决方案

东鹏工程正式启动“居住革命 4.0”，创新性推出 1+N 专业场景化解决方案——以瓷砖/岩板为核心基石，联动生态新材、整装卫浴、装配式建筑等多元品类，覆盖地产、医疗、教育、酒店、企业总部、商业连锁六大细分市场，系统回应城市更新与绿色发展的时代要求。

6) 华东分部落子上海，打造高端平台

2025 年 11 月，东鹏控股华东分部于上海正式启幕，这是东鹏品牌向上、向深发展的关键落子。依托上海作为全球设计、创新与资源交汇的枢纽地位，东鹏旨在携手顶尖建筑设计师、材料科学家与战略伙伴，共同构建一个面向未来的高端共创平台。

7) T2M 二场启幕，以工业美学焕新城市

DP LAB（东鹏创新实验室）联合 fibre/áunn museum，以「玩厂 WonderFac」展览为起点开启 T2M 二场，将可持续材料实验室、生活美学空间、艺术展览及文化商业嵌入旧工业结构，打造符合现代生活需求的工业美学多功能集群社区，为城市注入可持续生命力。

8) 携手火山引擎，启动 AI 智能体平台建设

2025 年 10 月，东鹏控股与火山引擎携手，启动内部 AI 智能体平台建设，以开放、可演进的技术架构，为管理、研发、营销等全链条的智能化升级奠定坚实基础。

9) 瓷砖重庆基地入选 2025“AI 闪耀中国”吴晓波科技人文秀案例

瓷砖重庆基地凭借 AI 驱动与绿色智造体系，入选 2025“AI 闪耀中国”吴晓波科技人文秀案例。活动现场，东鹏控股以超级品牌身份携其 5A 标准套系完整亮相，系统呈现了从标准引领、技术研发到产品落地的全链路智造体系，展现了智能科技与人文价值融合的行业新高度。

10) 组织成长，东鹏控股荣获“全国轻工行业先进集体”称号

东鹏控股获“全国轻工行业先进集体”“上市公司最佳董事会”等荣誉；董事长何新明荣任中国建筑卫生陶瓷协会荣誉会长，获颁“行业终身成就奖”；副董事长兼总裁何颖荣膺“福布斯中国行业发展领创者”称号，荣登《财富》中国 40 岁以下最具潜力的商界精英榜。

2、收入与成本

(1) 营业收入构成

单位：元

	2025 年		2024 年		同比增减
	金额	占营业收入比重	金额	占营业收入比重	
营业收入合计	6,061,932,067.74	100%	6,469,491,045.17	100%	-6.30%
分行业					
瓷砖	5,111,424,126.45	84.32%	5,387,092,141.51	83.27%	-5.12%
洁具	792,999,318.26	13.08%	915,898,067.48	14.16%	-13.42%
其他	157,508,623.03	2.60%	166,500,836.18	2.57%	-5.40%
分产品					
有釉砖	5,055,097,036.53	83.39%	5,258,551,112.67	81.28%	-3.87%
无釉砖	56,327,089.91	0.93%	128,541,028.84	1.99%	-56.18%
卫生陶瓷	424,908,880.92	7.01%	493,657,845.58	7.63%	-13.93%
卫浴产品	368,090,437.35	6.07%	422,240,221.90	6.53%	-12.82%
其他	157,508,623.03	2.60%	166,500,836.18	2.57%	-5.40%
分地区					
华东地区	1,796,483,943.04	29.64%	2,013,328,195.16	31.12%	-10.77%
华南地区	1,675,612,589.74	27.64%	1,607,235,207.90	24.84%	4.25%
华北地区	751,484,454.90	12.40%	728,409,508.29	11.26%	3.17%
华中地区	673,169,846.14	11.10%	759,593,401.59	11.74%	-11.38%
西南地区	474,316,231.48	7.82%	579,318,662.50	8.95%	-18.13%
西北地区	402,484,851.72	6.64%	465,570,180.42	7.20%	-13.55%
东北地区	138,105,195.71	2.28%	156,614,518.33	2.42%	-11.82%
境外	150,274,955.01	2.48%	159,421,370.98	2.46%	-5.74%
分销售模式					
直销	2,281,259,360.36	37.63%	2,409,559,839.60	37.24%	-5.32%
经销	3,688,617,954.36	60.85%	3,974,680,819.18	61.44%	-7.20%
其他	92,054,753.02	1.52%	85,250,386.39	1.32%	7.98%

(2) 占公司营业收入或营业利润 10%以上的行业、产品、地区、销售模式的情况

☑适用 ☐不适用

单位：元

	营业收入	营业成本	毛利率	营业收入比上年同期增减	营业成本比上年同期增减	毛利率比上年同期增减
分行业						
瓷砖	5,111,424,126.46	3,515,073,952.65	31.23%	-5.12%	-5.47%	0.26%
洁具	792,999,318.26	623,906,663.97	21.32%	-13.42%	-12.08%	-1.20%
分产品						
有釉砖	5,055,097,036.53	3,467,523,736.99	31.41%	-3.87%	-3.98%	0.08%
分地区						
华东地区	1,796,483,943.04	1,258,726,704.58	29.93%	-10.77%	-10.60%	-0.13%
华南地区	1,675,612,589.74	1,182,377,055.68	29.44%	4.25%	2.64%	1.11%
华北地区	751,484,454.90	547,587,204.86	27.13%	3.17%	3.10%	0.04%
华中地区	673,169,846.14	461,930,819.27	31.38%	-11.38%	-12.91%	1.20%
分销售模式						
直销	2,281,259,360.36	1,633,371,494.51	28.40%	-5.32%	-6.62%	0.99%
经销	3,688,617,954.36	2,556,594,898.69	30.69%	-7.20%	-6.81%	-0.29%

公司主营业务数据统计口径在报告期发生调整的情况下，公司最近 1 年按报告期末口径调整后的主营业务数据

适用 不适用

(3) 公司实物销售收入是否大于劳务收入

是 否

行业分类	项目	单位	2025 年	2024 年	同比增减
瓷砖	销售量	万平方米	14,983.71	14,997.42	-0.09%
	生产量	万平方米	12,922.66	12,806.31	0.91%
	库存量	万平方米	4,464.86	4,384.37	1.84%
洁具	销售量	万件	630.64	701.92	-10.15%
	生产量	万件	163.80	208.53	-21.45%
	库存量	万件	174.30	163.44	6.65%

相关数据同比发生变动 30% 以上的原因说明

适用 不适用

(4) 公司已签订的重大销售合同、重大采购合同截至本报告期的履行情况

适用 不适用

(5) 营业成本构成

行业分类

单位：元

行业分类	项目	2025 年		2024 年		同比增减
		金额	占营业成本比重	金额	占营业成本比重	
建筑卫生陶瓷制品	直接材料	1,132,436,889.74	26.68%	1,174,427,096.42	25.82%	0.86%
建筑卫生陶瓷制品	直接人工	361,569,462.50	8.52%	388,861,555.51	8.55%	-0.03%
建筑卫生陶瓷制品	燃料动力	1,151,027,919.11	27.12%	1,201,285,223.96	26.41%	0.71%
建筑卫生陶瓷制品	制造费用	618,681,675.71	14.58%	648,569,398.55	14.26%	0.32%
建筑卫生陶瓷制品	外购商品	926,250,446.15	21.83%	1,079,344,686.03	23.73%	-1.90%
其他	其他成本	53,992,198.09	1.27%	56,060,858.46	1.23%	0.04%

说明

无。

(6) 报告期内合并范围是否发生变动

是 否

2025 年 2 月，公司新设立控股子公司广东丽适家居建材有限公司，注册资本人民币 768.24 万，公司持股 51%，报告期纳入合并范围。

2025 年 9 月，公司新设立全资子公司江西东鹏电子商务有限公司，注册资本人民币 500 万，报告期纳入合并范围。

2025 年 11 月，公司新设立全资子公司艺耐德国有限责任公司（Innoci Germany GmbH），注册资本欧元 2.5 万，本报告期纳入合并范围。

(7) 公司报告期内业务、产品或服务发生重大变化或调整有关情况

□适用 不适用

(8) 主要销售客户和主要供应商情况

公司主要销售客户情况

前五名客户合计销售金额（元）	378,750,607.50
前五名客户合计销售金额占年度销售总额比例	6.25%
前五名客户销售额中关联方销售额占年度销售总额比例	0.00%

公司前 5 大客户资料

序号	客户名称	销售额（元）	占年度销售总额比例
1	第一名	101,516,061.73	1.67%
2	第二名	97,026,114.44	1.60%
3	第三名	65,266,105.66	1.08%
4	第四名	61,678,056.61	1.02%
5	第五名	53,264,269.06	0.88%
合计	--	378,750,607.50	6.25%

主要客户其他情况说明

□适用 不适用

公司主要供应商情况

前五名供应商合计采购金额（元）	835,501,504.27
前五名供应商合计采购金额占年度采购总额比例	17.33%
前五名供应商采购额中关联方采购额占年度采购总额比例	0.00%

公司前 5 名供应商资料

序号	供应商名称	采购额（元）	占年度采购总额比例
1	第一名	256,920,702.72	5.33%
2	第二名	187,753,753.72	3.89%
3	第三名	165,668,748.56	3.44%
4	第四名	122,085,424.31	2.53%
5	第五名	103,072,874.96	2.14%
合计	--	835,501,504.27	17.33%

主要供应商其他情况说明

□适用 不适用

报告期内公司贸易业务收入占营业收入比例超过 10%

□适用 不适用

3、费用

单位：元

	2025 年	2024 年	同比增减	重大变动说明
销售费用	683,396,703.45	755,213,719.86	-9.51%	

管理费用	352,768,365.14	425,525,248.65	-17.10%	主要系加强费用管控所致
财务费用	-13,905,821.79	-34,575,642.33	59.78%	主要系本期利率下降，存款利息收入下降所致。
研发费用	217,179,408.82	232,577,019.99	-6.62%	

4、研发投入

适用 不适用

主要研发项目名称	项目目的	项目进展	拟达到的目标	预计对公司未来发展的影响
抛光面防滑砖升级技术项目	在抛光面处理剂中引入新材料、着重探讨防滑材料的筛选、防滑工艺的设计使得防滑、光泽度、防污性能的关系达到一个平衡点。形成一整套抛光面防滑瓷质砖的制备技术，最终输出抛光面防滑瓷质砖的防滑材料配方和工艺参数，并进行防滑体验及道具展示稳定性优化	技术开发项目完成，衔接了净奢石产品在江西基地落地生产并发布，以及正常销售中	实现抛光亮面瓷砖/板的湿法静摩擦系数 ≥ 0.6 的防滑技术，应用在净奢石上，提高净奢石的价值	响应国家“好房子”“好材料”的强制性安全要求与市场下沉需求，叠加人们安全意识的提高，住宅、商业建筑及公共设施等领域对防滑砖需求持续增长。防滑砖可满足厨房、卫生间、医院、学校、商场等场所的地面防滑要求，为公司开拓市场空间
仿古防滑砖技术研发	本项目拟研制一款仿古防滑产品，既为了满足消费者对防滑的需求，也为了丰富公司的防滑产品系列，除了抛光面防滑产品，还具备哑光防滑产品。本项目在保证低光泽度的前提下，重点攻克釉面表面触摸感与釉面防滑、防污相矛盾的难题，研制出一整套仿古防滑釉面砖的制备技术，最终输出釉料配方和工艺参数。解决目前市场的防滑釉面砖防污差，以及容易造成二次伤害的问题	完成小试、中试评审，技术入库以及产业化；完成技术产品化，10个SKU防滑产品已完成产品化量产，在净奢石产品上进行应用	防滑 R10/R11；在防滑达标的同时，砖面防污和防污耐久性达标，且易清洁	契合全球建筑安全标准提升的大趋势，更精准对接我国人口老龄化带来的巨大社会需求。解决传统防滑砖“丑、粗、难清洁”的痛点，抢占医院、养老院、幼儿园等特定场景的防滑订单需求
瓷砖易清洁（亲水型）技术研发	通过亲水型釉料的研发，主要验证釉料实现亲水性的可行性，从耐久性、易洁效果、防污、成本等方面综合考虑，研发出一种可行的亲水易洁功能的技术手段，实现仿古釉面易清洁	技术已完成项目中试及技术入库，各项性能满足立项指标要求	完成亲水易洁釉料的研发，釉面一抹即净，亲水易洁	在当前市场竞争激烈的环境下，易洁陶瓷砖作为一种差异化的产品，可以帮助公司脱颖而出，吸引更多消费者，从而提升市场份额
抗菌瓷砖抗菌性能提升技术研发	研发一款优良的抗菌晶理石瓷砖，抗菌性能按 ISO 22196 检测达到大肠杆菌及金黄色葡萄球菌抗菌性能 $\geq 99\%$ ，同时其他性能符合公司企业标准	技术已完成项目上线中试及技术入库，抗菌性能能稳定达到99%，达到国际领先水平	根据市场调研，超过66%的消费者具备健康属性的瓷砖产品表现出强烈需求，研发一种优良抗菌功能瓷砖，拟满足消费者对抗菌产品需求	满足高端客户对高抗菌性能的要求，助力销售端扩大高端客户市场，增加抗菌产品销售额
全电高速制备超薄超韧性陶瓷技术研发及产业化	采用放电等离子烧结技术（SPS）制备厚度 $\leq 1\text{mm}$ 的超薄硬韧性氧化铝陶瓷片，通过定制大规格800mm*800mm的SPS设备，优选A1203及相应助剂粉体原料及粒径，调整成型压力、SPS烧结工艺参数，制备出厚度 $\leq 1\text{mm}$ 、莫氏	使用新定制的竖式/横式真空烧结罐、模具及放电等离子电源，15-20min完成氧化铝粉体的快速烧结，可得到完整无裂纹、瓷化氧化铝饼，	利用定制放电等离子电源、模具和真空烧结设备，攻克等离子电弧范围控制难题，制备大尺寸超薄氧化铝陶瓷	打通大尺寸超薄结构陶瓷+医用特种陶瓷双赛道，实现从粉体烧结到高端成品的品类升级；切入电子、新能源、医疗、高端装备等高附加值领域，打开先进陶瓷、特种陶瓷增量市场，提升技

	硬度 ≥ 7 、抗折强度 $\geq 150\text{MPa}$ 的超薄超韧性陶瓷	但仍较难控制等离子电弧的烧结范围；IPD 系统上完成至项目计划阶段	板、氧化锆（如牙齿用）等特种复杂形状陶瓷，实现快速无裂纹烧结	术壁垒与盈利空间
干法纹理生态石技术	通过配制不同颜色的水泥砂浆色块，以先进的布料工艺实现纹理，摆脱对特色骨料的依赖。优化配方体系、改造和升级设备及工艺，稳定、逼真地模拟天然石材的纹理	已完成中试验证和小批量交付	小试验线产能达到 200m ² /班，产品性能符合企标，一次合格率不低于 85%，20mm 厚产品的配方成本不高于 68 元/m ²	为建设大型纹理布料生产线奠定技术基础
在地生成 2.0 大骨料生态石	通过攻克大骨料荒料生产技术难关，开发并生产大骨料水磨石产品（大骨料粒径 $\geq 100\text{mm}$ ），打造出独特的大骨料水磨石系列装饰产品	已完成技术验证和技术入库，并完成技术产品化	输出生产大骨料水磨石产品（大骨料粒径 $\geq 100\text{mm}$ ）的技术及制备工艺，使得产品符合检测要求弯曲强度 $\geq 8.0\text{MPa}$ ，压缩强度 $\geq 50.0\text{MPa}$ ，表面无明显气孔、无明显骨料分布不均现象	攻克了大粒径骨料（ $\geq 100\text{mm}$ ）的生产技术，提升产品附加值
固碳透水砖技术开发	以钢渣微粉或者其他工业固废为胶材，以矿山尾矿为骨料，以工业二氧化碳养护制备强度和透水性能兼顾的透水砖	已完成中试验证	抗压强度 $> 30\text{MPa}$ ，透水系数 $> 0.01\text{cm/s-1}$	开发差异化产品，有助于公司低碳战略，提高品牌价值
立体漩冲低噪除臭智能坐便器的关键技术与产业化	1、通过刷洗腔 360 度的出水孔设计，保证优秀的冲刷功能 2、并实现刷洗冲水孔的除臭净排效果 3、创新技术具备较强的先进性	1、2025 年 10 月项目已通过广东轻工联合会鉴定为：“国际先进水平”技术 2、陶瓷体开发完成了隐藏式喷头和 3D 漩冲两种结构 3、目前正在进行产品应用转化过程中	1、行业首创及行业独创技术 2、产品具备 360 度无卫生死角特性；并通过座下空间对用户落座时产生的异味进行强力吸除，提升了用户体验 3、结合大流量水泵电控技术，产品达到静音、净排的冲水性能	专利技术形成了技术壁垒，增强了公司竞争力。提升了产品附加值，改善了公司产品的盈利结构。首创+独创，提升了品牌影响力
超漩刷圈发泡技术	1、结合陶瓷釉面技术，使产品更易洁，更容易打理 2、发泡次数增加，减少用户耗材成本 3、提升产品耐用性	产品技术预研完成，实际发泡次数由原先的 500 次提升到试验的 1200 次	发泡更快，更省耗材、锅面全覆盖、自动打泡、刷洗、清洁锅面、免手刷	产品更具竞争力，对销量提升有推动作用。发泡模块结构更简单，机芯结构优化，组装效率提升，降低制造成本
“壹系列”产品开发	提升一级水效产品比例，形成一级产品阵列，为重点城市公建项目及获取高额国补提供更多的产品选择，提升产品竞争力	计划开发 9 款产品，已开发上市 6 款，其余 3 款按计划进行	开发连体坐便器 3 款，小便器 2 款，蹲便器 3 款，水箱 1 款	满足重点城市公共建筑项目更严格的地方节水要求，助力拓展市场、提升公建领域市场占有率。一级、二级水效产品可享国家补贴，公司高水效产品供给，有利于丰富消费选择，提升零售市场份额
高耐磨耐	开发一种高硬度，耐磕碰，疏水	已实现量产，个别核	1、疏水疏油，	提高公司产品的性能差异

磕碰抗菌 纳米涂层 技术	疏油，且具有抗菌功能的表面处理技术，用于卫浴产品表面处理	心指标，附着力耐磕碰等持续优化初见成效，部分产品得到国家质量分级标准“5A”认定	产品更易清洁 2、高硬度耐磕碰，产品不易刮花，保护基材 3、银离子抗菌，为潮湿的浴室提供了一道安全屏障 4、耐酸耐碱，酸性盐雾 72 小时，持久保护产品	化，构筑技术壁垒，进而提高产品的附加值，提供溢价空间
背喷肩喷水疗模块淋浴器系列化研发	针对中高端客户群，开发具有一定家庭康养效果的淋浴产品	完成明装四款，暗装一款共五款产品开发	通过对终端淋浴用水场景的挖掘，将水疗康养概念与淋浴器产品结合，满足中高端客户群对产品更深层次的需求，提升客单价，增加企业利润，同时也为淋浴器这种产品的定位转换提供了探索的价值及可能性	高客单价，高用户价值的产品，可以带来更多的业绩增长点
海洋盆浴室柜（陶瓷一体盆）	开发 1SPU 新款陶瓷盆，加大盆腔使用面积和盆腔深度	已上市	满足市场流行趋势和客户对于大盆胆的需求，丰富陶瓷盆产品线	作为当下流行的差异化陶瓷一体盆产品，提升浴室柜产品的市场竞争力
智能镜碳陶瓷防热膜	缩短智能镜除雾时间，扩大除雾面积，提升产品稳定性	3C 备案，产品线逐步切换中	对比行业加热丝防雾膜技术，具备更好的性能和稳定性	补充浴室柜产品的差异化卖点

公司研发人员情况

	2025 年	2024 年	变动比例
研发人员数量（人）	442	431	2.55%
研发人员数量占比	7.03%	5.95%	1.08%
研发人员学历结构			
本科	205	170	20.59%
硕士	16	17	-5.88%
大专及以下	221	244	-9.43%
研发人员年龄构成			
30 岁以下	84	87	-3.45%
30~40 岁	243	239	1.67%
40 岁以上	115	105	9.52%

公司研发投入情况

	2025 年	2024 年	变动比例
研发投入金额（元）	217,179,408.82	232,577,019.99	-6.62%
研发投入占营业收入比例	3.58%	3.59%	-0.01%

研发投入资本化的金额（元）	0.00	0.00	0.00%
资本化研发投入占研发投入的比例	0.00%	0.00%	0.00%

公司研发人员构成发生重大变化的原因及影响

适用 不适用

研发投入总额占营业收入的比重较上年发生显著变化的原因

适用 不适用

研发投入资本化率大幅变动的原因及其合理性说明

适用 不适用

5、现金流

单位：元

项目	2025 年	2024 年	同比增减
经营活动现金流入小计	7,761,259,579.76	8,865,575,841.79	-12.46%
经营活动现金流出小计	6,886,822,590.85	8,006,679,337.08	-13.99%
经营活动产生的现金流量净额	874,436,988.91	858,896,504.71	1.81%
投资活动现金流入小计	2,291,767,552.27	1,490,698,058.22	53.74%
投资活动现金流出小计	2,608,817,759.15	2,262,889,630.39	15.29%
投资活动产生的现金流量净额	-317,050,206.88	-772,191,572.17	58.94%
筹资活动现金流入小计	613,222,000.00	533,000,000.00	15.05%
筹资活动现金流出小计	1,021,141,968.02	918,542,565.25	11.17%
筹资活动产生的现金流量净额	-407,919,968.02	-385,542,565.25	-5.45%
现金及现金等价物净增加额	149,404,453.66	-298,795,161.93	150.00%

相关数据同比发生重大变动的主要影响因素说明

适用 不适用

投资活动产生的现金流量净额同比增加 53.74%，主要系本期收回到期的各类理财及定期存款增加，固定资产等资本性支出同比减少。

报告期内公司经营活动产生的现金净流量与本年度净利润存在重大差异的原因说明

适用 不适用

报告期内，公司经营活动产生的现金流量净额为 8.74 亿元，本年度净利润为 3.52 亿元，二者存在重大差异的主要是来源于报告期内公司长期资产的折旧与摊销、经营性应付项目的减少、经营性应收账款的减少的影响。

五、非主营业务分析

适用 不适用

单位：元

	金额	占利润总额比例	形成原因说明	是否具有可持续性
投资收益	18,159,146.14	4.47%	长期股权投资损益、理财收益产生的投资收益	是
公允价值变动损益	2,055,110.93	0.51%	金融资产持有期间公允价值变动	是
资产减值	-161,081,815.60	-39.66%	应收款项计提坏账、存货计提跌	是

			价、固定资产计提减值、投资性房地产计提减值	
营业外收入	20,011,177.65	4.93%	固定资产报废利得、违约金、工程报备费没收款等	否
营业外支出	14,631,568.23	3.60%	固定资产报废损失, 以及对外捐赠、跨区补偿支出等	否
其他收益	41,966,085.27	10.33%	收取政府补助、递延收益摊销、进项税加计抵减	是

六、资产及负债状况分析

1、资产构成重大变动情况

单位：元

	2025 年末		2025 年初		比重增减	重大变动说明
	金额	占总资产比例	金额	占总资产比例		
货币资金	2,958,414,668.18	25.65%	3,214,862,715.91	26.78%	-1.13%	无重大变化
应收账款	795,537,484.00	6.90%	883,303,104.46	7.36%	-0.46%	无重大变化
合同资产		0.00%		0.00%	0.00%	无重大变化
存货	1,627,678,194.42	14.11%	1,685,326,009.22	14.04%	0.07%	无重大变化
投资性房地产	164,395,815.00	1.43%	171,045,182.00	1.42%	0.01%	无重大变化
长期股权投资	62,880,644.01	0.55%	73,828,888.31	0.61%	-0.06%	无重大变化
固定资产	3,420,612,674.03	29.66%	3,543,846,781.41	29.52%	0.14%	无重大变化
在建工程	15,253,099.80	0.13%	299,664,658.09	2.50%	-2.37%	无重大变化
使用权资产	83,454,677.81	0.72%	73,152,467.80	0.61%	0.11%	无重大变化
短期借款	336,000,000.00	2.91%	400,000,000.00	3.33%	-0.42%	无重大变化
合同负债	263,881,883.85	2.29%	234,349,535.51	1.95%	0.34%	无重大变化
长期借款	165,240,000.00	1.43%	95,000,000.00	0.79%	0.64%	无重大变化
租赁负债	61,390,180.96	0.53%	50,131,052.74	0.42%	0.11%	无重大变化

境外资产占比较高

适用 不适用

2、以公允价值计量的资产和负债

适用 不适用

单位：元

项目	期初数	本期公允价值变动损益	计入权益的累计公允价值变动	本期计提的减值	本期购买金额	本期出售金额	其他变动	期末数
金融资产								
1. 交易性金融资产（不含衍生金融资	91,625,109.36	-89,899.47			1,463,960,000.00	1,403,330,000.00		152,165,209.89

产)								
5. 其他非 流动金融 资产	133,754,9 89.60	2,145,010 .40						135,900,0 00.00
金融资产 小计	225,380,0 98.96	2,055,110 .93			1,463,960 ,000.00	1,403,330 ,000.00		288,065,2 09.89
上述合计	225,380,0 98.96	2,055,110 .93			1,463,960 ,000.00	1,403,330 ,000.00		288,065,2 09.89
金融负债	0.00	0.00	0.00	0.00	0.00	0.00	0.00	0.00

其他变动的内容

无。

报告期内公司主要资产计量属性是否发生重大变化

是 否

3、截至报告期末的资产权利受限情况

项目	期末余额（元）	受限原因
货币资金	407,337,492.18	受限账户、保证金及定期存款质押
债权投资	240,580,000.00	长期定期存款
合计	647,917,492.18	

七、投资状况分析

1、总体情况

适用 不适用

报告期投资额（元）	上年同期投资额（元）	变动幅度
190,583,295.41	529,137,334.32	-63.98%

公司需遵守《深圳证券交易所上市公司自律监管指引第3号——行业信息披露》中非金属建材相关业的披露要求

2、报告期内获取的重大的股权投资情况

适用 不适用

3、报告期内正在进行的重大的非股权投资情况

适用 不适用

4、金融资产投资

(1) 证券投资情况

适用 不适用

单位：元

证券品种	证券代码	证券简称	最初投资成本	会计计量模式	期初账面价值	本期公允价值变动损益	计入权益的累计公允价值变动	本期购买金额	本期出售金额	报告期损益	期末账面价值	会计核算科目	资金来源
境内外股票	002482.SZ	广田集团	146,526.38	公允价值计量	187,276.32	-40,749.94	0.00	0.00	0.00	0.00	146,526.38	交易性金融资产	本证券投资为通过广田集团重整计划中的债转股取得。
期末持有的其他证券投资			0.00	--	0.00	0.00	0.00	0.00	0.00	0.00	0.00	--	--
合计			146,526.38	--	187,276.32	-40,749.94	0.00	0.00	0.00	0.00	146,526.38	--	--

(2) 衍生品投资情况

适用 不适用

公司报告期不存在衍生品投资。

八、重大资产和股权出售

1、出售重大资产情况

适用 不适用

公司报告期未出售重大资产。

2、出售重大股权情况

适用 不适用

九、主要控股参股公司分析

适用 不适用

主要子公司及对公司净利润影响达 10%以上的参股公司情况

单位：元

公司名称	公司类型	主要业务	注册资本	总资产	净资产	营业收入	营业利润	净利润
清远纳福娜陶瓷有	子公司	生产瓷砖	2300 万元人民币	1,923,349,516.25	1,179,626,808.56	1,350,137,664.35	231,829,945.52	188,832,403.33

限公司								
丰城市东鹏陶瓷有限公司	子公司	生产瓷砖	66500 万元人民币	1,799,956,205.59	1,475,255,856.77	1,143,486,258.33	125,012,052.16	110,705,186.25
重庆石湾东鹏陶瓷有限公司	子公司	销售瓷砖	200 万元人民币	762,553,109.30	422,235,294.86	1,131,845,243.63	150,019,980.62	128,610,912.76
山西东鹏新材料有限公司	子公司	生产瓷砖	1050 万元人民币	383,212,600.17	91,426,741.79	163,299,169.93	84,575,687.07	62,920,184.49

报告期内取得和处置子公司的情况

适用 不适用

主要控股参股公司情况说明

无。

十、公司控制的结构化主体情况

适用 不适用

十一、公司未来发展的展望

（一）行业格局和趋势

2026 年是“十五五”规划的开局之年，也是建筑陶瓷、卫生洁具行业转型升级的关键年。行业整体上依旧面临着市场需求下滑、双碳能耗政策进一步落地实施、跨界竞争加剧等因素的影响，市场规模稳步收缩、竞争持续分化、要素成本刚性上涨，行业调整仍将持续，低效产能出清加速，资源要素向头部企业集聚，产业集中度进一步提升，行业竞争转向品质、技术与服务的综合比拼。挑战与机遇并存，高质量发展成为核心主线，政策层面，存量改造、厨卫焕新等相关政策落地实施，持续释放刚性需求；市场层面，消费升级推动产品向品质化、绿色化、智能化、一体化升级，行业新质生产力培育加速，数字化、绿色化、服务化成为转型核心路径。建筑陶瓷行业依托标准引领提质增效，5A 新国标标准推动企业工艺优化与生产线改造，绿色低碳技术与新材料广泛应用，服务化与智能化转型持续推进，数字化需求从观望转向主动落地。卫生洁具行业制造端绿色智能升级提速，零碳生产成为高端竞争与海外市场准入关键，渠道变革深化，服务化与空间交付转型提速，产品创新聚焦细分场景与实用功能，适老化、智能卫浴等新兴需求持续释放。推动行业高质量发展需强化政策落地执行，推进绿色智能转型与低效产能退出，深化服务化转型、加快创新以满足高品质需求，同时优化全球布局，推动产品、产能、品牌、服务协同出海，提升产业核心竞争力与国际影响力。

（二）公司发展战略

东鹏秉持“百年企业，世界东鹏”愿景，以“融合科技艺术，缔造美好人居，让中国陶瓷受世界尊敬”为使命，通过创新驱动、精益运营、数字赋能、绿色发展四大路径推进转型升级。厚植深耕、以定致胜，继续聚焦瓷砖主业，进一步提升经营效益、运营效率与市场占有率；深耕卫浴核心市场，通过渠道扁平和产品结构优化实现业务突破；发展生态新材，开拓绿色低碳循环经济赛道，打开高端工程与城市更新新空间。以数字化与人工智能提升全价值链效率，激发组织活力，携手生态伙伴共赢，培育新质生产力，以产品、渠道及服务构筑核心竞争壁垒，推动价值链向高端延伸，深化绿色转型，引领行业低碳发展，实现高质量可持续发展。

（三）2026 年度经营计划

2026 年，公司将围绕提质、增效、降本、创新核心方针，继续聚焦主业，以产品和服务优势赢得市场，以科技赋能产品，以设计提升美感，以交付保障体验，全方位筑牢竞争壁垒。深化绿色转型，将可持续发展融入企业基因。推进智能制造与节能降耗，以数字化与 AI 推动企业转型，提升全链效率，打通研发、生产、供应链到营销的数据链，构建智能

体系，实现精准响应，为可持续发展注入智慧动能。激发组织活力，持续优化机制，赋能员工，实现个人与公司的共同成长。

公司将进一步落实关键战略，聚焦渠道深耕、区域突破、产品驱动、效率领先、人才涌现五大关键任务，强化零售、整装、工程全渠道竞争力，攻坚重点区域与薄弱市场，以产品创新与降本提效支撑利润增长，保障关键人才供给与组织效能提升；卫浴业务实施双品牌协同运营，深化渠道精耕、强商扶商与店效倍增，持续优化产品结构与全价值链效率；生态新材业务加快全国营销网络布局，积极拓展外贸市场，聚焦绿色低碳循环材料赛道提升规模与行业影响力。

（四）可能面对的风险

1、市场竞争风险

建筑卫生陶瓷行业呈现“大行业、小企业”格局，市场集中度较低、竞争日趋激烈。房地产行业处于深度调整阶段，环保及“双碳”政策持续收紧，行业加速洗牌，竞争力较弱的中小企业面临出清。若公司无法持续巩固竞争优势，可能对生产经营及盈利能力产生不利影响。

公司将强化品牌建设、研发创新、渠道精耕与成本管控，推进渠道突破、产品领先、效率驱动、人才建设、变革创新及绿色数字化转型。依托“1+N”多品类协同优势，打造一站式空间交付服务体系，提升品牌影响力与综合竞争力。同时，借助行业集中机遇，依托品牌、渠道与现金流优势，积极开展产业整合与战略协同，持续提升市场份额。

2、宏观环境变化及下游行业需求变化风险

公司主营建筑卫生陶瓷产品，与宏观经济及房地产、装饰装修等下游行业高度相关。国际形势复杂多变对出口业务形成压力，“双碳”政策推高环保投入要求，部分房地产企业流动性紧张亦带来不确定性。尽管存量翻新、城市更新及公共基建等需求提供支撑，但行业需求波动仍可能导致公司经营存在不确定性。

公司将加强政策研判，动态优化经营策略；稳步拓展海外市场，推进跨境贸易与国际合作，布局境外机构，探索海外产能构建。持续完善绿色制造体系，成立低碳发展战略委员会，通过智能制造、节能减排、循环材料、光伏应用、资源回收等举措，坚定走绿色低碳可持续发展道路。

3、原材料和能源价格波动的风险

公司生产所需砂坭、化工材料和包装材料等原材料及电力、天然气和煤炭等能源价格存在上涨压力，将增加生产成本。若成本无法及时向下游传导，可能对公司盈利水平产生不利影响。

公司将深化精益运营与降本增效，优化产品定价；推进集中采购、战略采购与错峰采购，提升议价能力；通过技术革新、供应链优化等措施严控成本，降低价格波动对经营业绩的影响。

4、应收账款风险

公司工程业务应收账款规模随业务拓展波动，若客户信用状况恶化或应收票据未能按期兑付，可能产生回款风险，影响资金周转与经营业绩。

公司坚持风险可控前提下拓展优质工程业务，实施客户信用分级管理与全流程应收账款管控，完善合同评审、过程监控与催收机制，审慎计提信用减值损失。持续优化渠道结构，巩固零售主导地位，保持现金流充裕，切实维护公司及股东利益。

公司将密切跟踪宏观环境、行业政策及市场变化，健全风险防控机制，继续坚持零售主战场和抓优质工程的发展模式，保持公司现金流充裕的优势，加快转型升级，持续提升核心竞争力与抗风险能力，保障公司持续稳健发展。

十二、报告期内接待调研、沟通、采访等活动

适用 不适用

接待时间	接待地点	接待方式	接待对象类型	接待对象	谈论的主要内容及提供的资料	调研的基本情况索引
2025 年 02 月 26 日	公司	电话沟通	机构	华夏基金、国金证券、文澜资本、广发证券、华源证券、东吴证券、天风证券等 10 人	2024 年度业绩预告情况、公司经营情况、行业内外部环境等	巨潮资讯网 (www.cninfo.com.cn)《东鹏控股投资者关系活动记录表》(编号: 2025-01)
2025 年 04 月 29 日	公司	电话沟通	机构	大成基金、富国基金、工银瑞信基金、嘉实基金、景顺长城基金等 45 人	2024 年度报告情况、2025 年一季度报告情况、公司经营情况等	巨潮资讯网 (www.cninfo.com.cn)《东鹏控股投资者关系活动记录表》(编号: 2025-02)
2025 年 05 月 07 日	公司、全景网路演平台	其他	其他	通过全景网路演平台参加东鹏控股 2024 年度网上业绩说明会的投资者	2024 年度报告情况、2025 年一季度报告情况、公司经营情况等	巨潮资讯网 (www.cninfo.com.cn)《东鹏控股投资者关系活动记录表》(编号: 2025-03)
2025 年 09 月 04 日	公司	电话沟通	机构	平安养老保险、平安基金、中国人寿资管、中欧基金、泰康基金、永盈基金等 55 人	2025 年半年度报告情况、公司经营情况等	巨潮资讯网 (www.cninfo.com.cn)《东鹏控股投资者关系活动记录表》(编号: 2025-04)
2025 年 09 月 19 日	公司、全景网路演平台	其他	其他	融通基金、浦银安盛基金、申万宏源等 14 人; 广东辖区 2025 年投资者网上集体接待日活动的投资者	2025 年三季度报告情况、公司经营情况、行业内外部环境等	巨潮资讯网 (www.cninfo.com.cn)《东鹏控股投资者关系活动记录表》(编号: 2025-05)
2025 年 10 月 29 日	公司	电话沟通	机构	中欧基金、富国基金、景顺长城基金、鹏扬基金、招商基金等 49 人	2025 年三季度报告情况、公司经营情况、行业内外部环境等	巨潮资讯网 (www.cninfo.com.cn)《东鹏控股投资者关系活动记录表》(编号: 2025-06)

十三、市值管理制度和估值提升计划的制定落实情况

公司是否制定了市值管理制度。

是 否

公司是否披露了估值提升计划。

是 否

十四、“质量回报双提升”行动方案贯彻落实情况

公司是否披露了“质量回报双提升”行动方案公告。

是 否

为践行中央政治局会议提出的“要活跃资本市场、提振投资者信心”及国常会提出的“要大力提升上市公司质量和投资价值，要采取更加有力有效措施，着力稳市场、稳信心”的指导思想，结合公司发展战略、经营情况及财务情况，

为维护公司全体股东利益，增强投资者信心，促进公司长远健康可持续发展，公司制定了“质量回报双提升”行动方案，并贯彻落实，具体举措如下：

- 一、以创新驱动、精益运营、数字赋能和绿色发展引领高质量发展；
- 二、践行 ESG 理念，推动可持续发展；
- 三、重视投资者回报和现金分红；
- 四、实施回购，提振市场信心；
- 五、夯实治理，提升规范运作水平；
- 六、进一步完善信息披露和投资者关系管理。

具体内容详见公司于 2024 年 4 月 20 日在巨潮资讯网（www.cninfo.com.cn）披露的《关于“质量回报双提升”行动方案的公告》。

第四节 公司治理、环境和社会

一、公司治理的基本状况

报告期内，公司严格按照《公司法》《证券法》《上市公司治理准则》《深圳证券交易所股票上市规则》《深圳证券交易所上市公司自律监管指引第 1 号—主板上市公司规范运作》和中国证监会及深圳证券交易所其他有关法律法规的要求，不断完善公司的法人治理结构，建立健全公司内控制度，股东会和董事会运作规范、勤勉尽责，董事会各专门委员会、独立董事各司其职，不断加强公司管理，控制防范风险，规范公司运作，提高运行效率。

（一）股东会

报告期内，公司共召开 2 次股东会。股东会的召集召开程序、提案审议程序、决策程序均符合相关规定，保证全体股东尤其是中小股东能按其所持股份平等和充分地行使权利。同时，公司严格执行《公司章程》《股东会议事规则》，保证了全体股东对公司重大事项的知情权、参与权及表决权，切实维护了全体股东的合法权益，尤其是中小投资者的权益。

（二）关于控股股东与公司的关系

公司拥有独立的业务和经营自主能力，在业务、人员、资产、机构、财务等方面与控股股东做到“五独立”。公司董事会和内部机构能够独立运作。

（三）董事会

报告期内，公司共召开 8 次董事会会议。公司董事会人数和人员结构符合有关法律法规的要求。公司董事会能够按照《公司法》等法律法规及《公司章程》《董事会议事规则》等内控制度的要求召集、召开董事会。公司全体董事均能认真履行董事职责，诚实守信、勤勉尽责。公司独立董事独立履行职责，维护公司整体利益，尤其关注中小股东合法权益不受侵害，对重大及重要事项发表独立意见。董事会各专门委员会各司其职，控制防范风险，规范公司运作。

（四）监事会/董事会审计委员会

报告期内，公司共召开 5 次监事会会议。公司监事会人数和人员结构符合有关法律法规的要求，公司全体监事严格按照《公司法》等法律法规及《公司章程》《监事会议事规则》的相关规定，规范监事会的召集、召开和表决。公司监事在日常工作中本着对股东负责的态度，勤勉尽责地履行监督职责，对公司的财务和公司董事、高级管理人员履行职责情况进行监督，维护职工权益。2025 年 9 月 12 日，公司召开股东大会，决议调整治理结构，取消监事会，由董事会审计委员会行使《中华人民共和国公司法》规定的监事会职权。

（五）关于利益相关者

报告期内，公司能够充分尊重和维护相关利益者的合法权益，加强与各方的沟通、交流与合作，实现股东、员工、社会等各方利益的协调平衡，共同推动公司持续、稳定、健康地发展。

（六）关于信息披露与透明度

报告期内，公司严格按照有关法律法规的要求，公平对待所有投资者，真实、准确、完整、及时地开展信息披露工作，提高公司透明度，保障全体股东的合法权益。

公司治理的实际状况与法律、行政法规和中国证监会发布的关于上市公司治理的规定是否存在重大差异

是 否

公司治理的实际状况与法律、行政法规和中国证监会发布的关于上市公司治理的规定不存在重大差异。

二、公司相对于控股股东、实际控制人在保证公司资产、人员、财务、机构、业务等方面的独立情况

（一）资产完整情况

公司拥有独立完整的房屋、土地、配套设施等经营性资产以及商标。公司对所有资产拥有完全的控制和支配权。

（二）人员独立情况

公司设立了人力资源部门，有独立且完整的包括人事、劳动关系、培训、招聘、薪酬及绩效考核等在内的人力体系管理模块，完全独立于公司股东。公司董事、高级管理人员的选任均严格按照《公司法》《公司章程》及其他相关法律法规规定的程序，不存在超越公司股东会和董事会的人事任免决定。公司总经理、副总经理、财务负责人、董事会秘书等高级管理人员和核心技术人员均没有在与公司业务相同或相近的其他企业任职。

（三）财务独立情况

公司设立了独立的财务会计部门，制定了财务相关的规章制度，配备有独立的财务人员，建立了独立的财务核算体系及规范的财务会计制度、财务管理档案，独立进行财务决策。

（四）机构独立情况

公司机构设置方案不存在受控股股东及其他任何单位或个人干预的情形。公司按照《公司法》的要求，建立健全了股东会、董事会和经营管理层的组织结构体系，与关联企业在机构上完全独立。控股股东依照《公司法》和公司章程的规定提名董事参与公司的管理，并不直接干预公司的生产经营活动。

（五）业务独立情况

公司具备独立完整的业务，拥有独立的经营场所，独立对外签订合同，开展业务，不存在对股东单位及其他关联方的业务依赖。公司控股股东和实际控制人均出具了避免同业竞争的承诺函。

三、同业竞争情况

适用 不适用

四、董事和高级管理人员情况

1、基本情况

姓名	性别	年龄	职务	任职状态	任期起始日期	任期终止日期	期初持股数（股）	本期增持股份数量（股）	本期减持股份数量（股）	其他增减变动（股）	期末持股数（股）	股份增减变动的原因
何新明	男	71	董事长	现任	2017年06月12日	2026年05月26日	0	0	0	0	0	
何颖	女	40	副董事长、总经理	现任	2017年05月31日	2026年05月26日	3,599,991	0	0	0	3,599,991	
包建	男	56	董	现任	2017	2026	10,02	0	0	0	10,02	

永			事、 副 总 经 理、 财 务 总 监		年 05 月 31 日	年 05 月 26 日	6,796				6,796	
陈昆 列	男	63	董事	现任	2017 年 05 月 31 日	2026 年 05 月 26 日	0	0	0	0		
钟保 民	男	61	董事	现任	2017 年 05 月 31 日	2026 年 05 月 26 日	300,0 00	0	0	13,72 8,700	14,02 8,700	将其 间接 持有 的本 公司 股份 变更 为由 其本 人直 接持 有。
邵钰	男	51	董事	现任	2023 年 11 月 13 日	2026 年 05 月 26 日	0	0	0	0	0	
殷素 红	女	55	独立 董事	现任	2023 年 05 月 26 日	2026 年 05 月 26 日	0	0	0	0	0	
路晓 燕	女	63	独立 董事	现任	2023 年 05 月 26 日	2026 年 05 月 26 日	0	0	0	0	0	
邹戈	男	42	独立 董事	现任	2024 年 08 月 31 日	2026 年 05 月 26 日	0	0	0	0	0	
黄征	男	58	董事 会秘 书、 副总 经理	现任	2017 年 12 月 05 日	2026 年 05 月 26 日	399,9 99	0	0	0	399,9 99	
刘勋 功	男	52	副总 经理	现任	2023 年 05 月 26 日	2026 年 05 月 26 日	0	0	0	0	0	
张兄 才	男	49	副总 经理	离任	2017 年 06 月 12 日	2025 年 04 月 17 日	1,499 ,988	0	0	0	1,499 ,988	
朱端 明	男	43	副总 经理	离任	2023 年 05 月 26 日	2025 年 04 月 17 日	0	0	0	0	0	
石进 平	男	51	副总 经理	离任	2022 年 04	2025 年 06	0	0	0	0	0	

					月 27 日	月 13 日						
合计	--	--	--	--	--	--	15,82 6,774	0	0	13,72 8,700	29,55 5,474	--

报告期是否存在任期内董事和高级管理人员离任的情况

是 否

2025 年 4 月 17 日和 2025 年 6 月 13 日分别召开第五届董事会第十五次和第十八次会议，审议通过了《关于调整部分高级管理人员的议案》，张兄才先生、朱端明先生和石进平先生不再担任公司副总经理职务。

公司董事、高级管理人员变动情况

适用 不适用

姓名	担任的职务	类型	日期	原因
张兄才	副总经理	离任	2025 年 04 月 17 日	工作调动
朱端明	副总经理	离任	2025 年 04 月 17 日	个人原因
石进平	副总经理	离任	2025 年 06 月 13 日	工作调动

2、任职情况

公司现任董事、高级管理人员专业背景、主要工作经历以及目前在公司的主要职责

（一）董事

何新明，1955 年 12 月出生，中国国籍，无永久境外居留权。毕业于华南理工大学，本科学历。曾就职于佛山东平陶瓷厂、广东东鹏文化创意股份有限公司，现任公司董事长，中国建筑卫生陶瓷协会荣誉会长，荣获“中国改革开放 30 年十大创新人物”“全国建材行业改革开放三十年代表人物”“大雁奖·中国家居产业功勋人物”“中国建筑陶瓷、卫生洁具行业终身成就奖”“中国陶瓷企业家终身成就奖”“中国陶瓷最具贡献人物”“中国建筑卫生陶瓷行业杰出贡献个人”“广东年度经济风云榜风云人物”“佛山·大城企业家”“最佳上市公司董事长”“年度时代榜样领袖人物”“民营企业培育工程导师”“2023 年度追光领袖”“广东建材 20 年功勋人物”等殊荣，并作为建陶行业的代表，成为 2022 年北京冬奥会火炬手参加了火炬接力，2025 年任中国建筑卫生陶瓷协会荣誉会长，并荣获“中国建筑陶瓷、卫生洁具行业终身成就奖”。

何颖，女，1986 年 6 月出生，中国国籍，无永久境外居留权。毕业于加拿大西安大略大学，本科学历。2013 年入职公司，现任公司副董事长、总经理，佛山市禅城区第五届人大代表、中国建筑卫生陶瓷协会副会长、全国工商联家具装饰业商会青委会主席团主席、佛山市工商业联合会（总商会）第十五届执委会委员；曾获评 2024 年佛山市企业发展年度人物、佛山市禅城区 2024 年度“禅商青睿”、2025 年中国轻工陶瓷行业数字化转型先进个人、2025 年《财富》中国 40 岁以下最具潜力商界精英、2025 年福布斯中国行业发展领创者、2019 年“APEC VOF 未来创变者”等称号。

包建永，男，1970 年 11 月出生，中国国籍，无永久境外居留权。毕业于中山大学，研究生学历。曾就职于佛山会计师事务所、广东东鹏文化创意股份有限公司，现任公司董事、副总经理、财务总监。

陈昆列，男，1963 年 9 月出生，中国国籍，无永久境外居留权。毕业于华南理工大学，本科学历。曾就职于佛山东平陶瓷厂、广东东鹏文化创意股份有限公司，现任公司董事。

钟保民，男，1965 年 3 月出生，中国国籍，无永久境外居留权。本科毕业于华南理工大学，研究生毕业于香港现代工商管理学院，中国人民大学 MBA，教授级高级工程师。曾就职于石湾华泰集团、广东东鹏文化创意股份有限公司，现任公司董事、国际创新部技术综合管理部负责人。荣获国家（部）、省、市、区科学技术奖、专利奖、创新领军人才劳动奖章、劳动模范、大城工匠等荣誉奖励 90 余项，获得发明专利授权 180 项，参编国际、国家、行业、团体标准 9 项。曾任首届全国建筑卫生陶瓷、首届全国燃烧节能净化、首届中建卫协会标委会委员。

邵钰，男，1975 年 9 月出生，中国国籍，有美国居留权。本科毕业于苏州大学，研究生毕业于芝加哥大学布斯商学院。曾就职于广东东鹏控股股份有限公司，阿里巴巴集团。现任珠海喜茶管理咨询有限公司首席财务官和公司董事。

殷素红，女，1971 年 2 月出生，中国国籍，无永久境外居留权。华南理工大学材料学博士。现任华南理工大学材料科学与工程学院教授，本公司独立董事。中国硅酸盐学会水泥分会理事、中国硅酸盐学会固废与生态材料分会尾矿与机制砂石学术委员会常务委员、中国建筑学会建筑材料分会化学激发胶凝材料专业委员会副主任委员、广东省建筑材料行业协会副会长。现任公司独立董事。

路晓燕，女，1963 年 7 月出生，中国国籍，无永久境外居留权。中山大学会计学博士。2001 年 10 月至 2023 年 8 月任中山大学管理学院会计学系副教授，曾在白云山企业集团公司、澳大利亚金宝机电企业有限公司、广州市对外贸易发展公司、瑞士 SWAPAG 等国内外企业担任管理职务。现任本公司独立董事，珠海珠免集团股份有限公司、深圳顺络电子股份有限公司独立董事。

邹戈，男，1984 年 7 月出生，中国国籍，无永久境外居留权。上海交通大学会计系管理学硕士、上海交通大学工业设计系工学学士。现任湖南万泰华瑞投资管理有限公司事业合伙人、基金经理。曾担任长江证券非金属建材行业首席分析师，广发证券研究发展中心董事、非金属建材行业首席分析师。曾连续十二年获新财富非金属类建材最佳分析师前三名，并曾获新财富、金牛奖、水晶球、金麒麟、中国保险资管业协会 IAMAC 奖等最佳分析师评选第一名。现任公司独立董事。

（三）高级管理人员

何颖，简历详见“董事”部分。

包建永，简历详见“董事”部分。

黄征，男，1968 年 11 月出生，中国国籍，无永久境外居留权。毕业于吉林工业大学，本科学历。拥有上市公司董事会秘书、独立董事资格证书，多次荣获“新财富金牌董秘”“中国董秘勋章”“IPO 运作杰出董秘”“最佳主板上市公司董秘”“金牛董秘”“中国上市公司投资者关系天马奖杰出董秘奖”和“百佳董秘”等荣誉称号。担任清远市上市公司发展协会副会长。曾任广州杰赛科技股份有限公司副总裁兼董事会秘书，中国上市公司协会董事会秘书委员会常务委员和区域召集人、投资者关系管理专业委员会委员。现任公司董事会秘书、副总经理。

刘勋功，男，1974 年 3 月出生，中国国籍，无永久境外居留权。本科毕业于江西财经大学，新加坡国立大学及澳洲国立大学 EMBA。曾任美的集团安得智联科技公司总裁、浙江世友木业有限公司执行总裁。现任公司副总经理。

控股股东、实际控制人同时担任上市公司董事长和总经理的情况

适用 不适用

在股东单位任职情况

适用 不适用

任职人员姓名	股东单位名称	在股东单位担任的职务	任期起始日期	任期终止日期	在股东单位是否领取报酬津贴
何新明	佛山华盛昌陶瓷有限公司	董事长	2017 年 08 月 21 日		否
何新明	广东裕和商贸有限公司	董事长	2017 年 07 月 11 日		否
何颖	广东裕和商贸有限公司	董事	2017 年 07 月 11 日		否
何颖	佛山华盛昌陶瓷有限公司	董事	2017 年 08 月 21 日		否
陈昆列	广东裕和商贸有限公司	监事	2017 年 07 月 11 日		否

在其他单位任职情况

适用 不适用

任职人员姓名	其他单位名称	在其他单位担任的职务	任期起始日期	任期终止日期	在其他单位是否领取报酬津贴
--------	--------	------------	--------	--------	---------------

何新明	淄博中创置业有限公司	董事长	2013年08月13日		否
何新明	佛山市元亨投资控股有限公司	董事	2010年08月02日		否
何新明	广东东鹏文化创意股份有限公司	董事	2019年04月18日		否
何新明	佛山市东联盛投资有限公司	董事长	2007年05月30日		否
何新明	佛山市禅城集成小额贷款有限公司	副董事长	2009年11月17日		否
何新明	佛山市百恒盛投资有限公司	董事长	2011年03月15日		否
何新明	中陶投资发展有限公司	董事	2013年11月08日		否
何新明	任丘市东盈房地产开发有限公司	董事	2015年08月03日		否
何新明	佛山中国陶瓷城集团有限公司	董事长	2003年05月01日		否
何新明	常德东星投资有限公司	董事长	2011年05月27日		否
何新明	广东星星三英房地产开发有限公司	董事	2013年01月29日		否
何新明	任丘市富盈房地产开发有限公司	董事	2020年09月07日		否
何新明	广东东鹏实业投资集团有限公司	董事长	2007年10月16日		否
何新明	佛山东星陶瓷产业总部基地发展有限公司	董事长	2007年11月01日		否
何新明	佛山市星星三英房地产投资有限公司	董事	2010年03月24日		否
何新明	佛山市恒晟物业经营管理有限公司	副董事长	2012年12月19日		否
何新明	佛山中陶联盟科技有限公司	监事会主席	2015年02月05日		否
何新明	佛山特新创艺物业管理有限公司	副董事长	2009年09月15日		否
何新明	佛山市中城物业管理有限公司	副董事长	2005年08月12日		否
何新明	佛山尚陶商业经营管理有限公司	董事	2014年11月27日		否
何新明	淄博尚陶商业运营管理有限公司	董事	2015年01月16日		否
何新明	佛山众陶网络科技有限公司	董事长、经理	2016年03月16日		否
何新明	佛山众陶供应链服务有限公司	董事长	2022年07月18日		否
何新明	佛山众陶联物流服务有限公司	执行董事	2016年09月19日	2025年12月02日	否
何新明	佛山众陶联电子商务有限公司	执行董事	2016年09月18日		否
何新明	佛山众陶联环保服务有限公司	执行董事	2017年02月17日	2025年12月02日	否
何颖	佛山市禅城集成小额贷款有限公司	董事	2009年11月17日		否
何颖	堆龙德庆利坚科技发展有限公司	监事	2016年11月30日		否
何颖	淄博中创置业有限公司	董事	2013年08月13日		否
何颖	佛山中国陶瓷城集团有限公司	董事	2003年05月01日		否
何颖	常德东星投资有限公司	董事	2011年05月27日		否
何颖	佛山东星陶瓷产业总部基地发展有限公司	董事	2007年11月01日		否
何颖	佛山市中城物业管理有限公司	董事	2005年08月12日		否

	司				
何颖	佛山尚陶商业经营管理有限公司	董事	2014年11月27日		否
何颖	淄博尚陶商业运营管理有限公司	董事	2015年01月16日		否
何颖	常德尚陶商业运营管理有限公司	监事	2019年06月27日		否
何颖	佛山市鹏友汇实业投资有限公司	监事	2017年07月19日		否
陈昆列	佛山市元亨投资控股有限公司	董事	2010年08月02日		否
陈昆列	广东东鹏文化创意股份有限公司	董事	2024年10月09日		否
陈昆列	宁波梅山保税港区鸿思投资管理有限公司	监事	2017年07月11日		否
陈昆列	佛山市东联盛投资有限公司	董事	2007年05月30日		否
陈昆列	重庆市永川区南鹏建设开发有限公司	董事	2020年12月10日		否
陈昆列	广东东鹏实业投资集团有限公司	董事	2007年10月16日		否
包建永	任丘市东盈房地产开发有限公司	监事	2015年08月03日		否
包建永	宁波梅山保税港区德道投资管理有限公司	监事	2017年07月11日		否
包建永	淄博尚陶商业运营管理有限公司	董事长	2015年01月16日		否
包建永	佛山市禅城集成小额贷款有限公司	董事	2009年11月17日		否
包建永	淄博中创置业有限公司	董事	2013年08月13日		否
包建永	佛山中国陶瓷城集团有限公司	董事	2003年05月01日		否
包建永	常德东星投资有限公司	董事	2011年05月27日		否
包建永	任丘市富盈房地产开发有限公司	监事	2020年09月07日		否
包建永	广东星星三英房地产开发有限公司	监事长	2013年01月29日		否
包建永	佛山东星陶瓷产业总部基地发展有限公司	董事	2007年11月01日		否
包建永	佛山特新创艺物业管理有限公司	监事	2009年09月15日		否
包建永	佛山市中城物业管理有限公司	董事	2005年08月12日		否
包建永	佛山尚陶商业经营管理有限公司	董事长	2014年11月27日		否
包建永	常德尚陶商业运营管理有限公司	执行董事	2019年06月27日		否
包建永	云浮市东鹏房地产投资有限公司	监事	2008年07月28日		否
包建永	佛山众陶联网络科技有限公司	监事	2016年03月16日		否
包建永	佛山众陶联供应链服务有限公司	监事	2022年07月18日		否
包建永	佛山众陶联物流服务有限公司	监事	2016年09月19日	2025年12月02日	否
包建永	佛山众陶联电子商务有限公司	监事	2016年09月18日		否
包建永	佛山众陶联环保服务有限公司	监事	2017年02月17日	2025年12月	否

	司			02 日	
钟保民	深圳鹏晟企业管理合伙企业 (有限合伙)	执行事务合 伙人委派代 表	2025 年 05 月 11 日		否
钟保民	佛山市元亨投资控股有限公 司	董事长	2024 年 10 月 08 日		否
钟保民	佛山市东联盛投资有限公司	监事	2007 年 05 月 30 日		否
钟保民	广东东鹏文化创意股份有限公 司	董事长	2024 年 10 月 09 日		否
钟保民	广东东鹏实业投资集团有限公 司	董事	2007 年 10 月 16 日		否
钟保民	山东嘉丽雅物流服务有限公司	董事	2024 年 07 月 03 日		否
路晓燕	珠海珠免集团股份有限公司	独立董事	2022 年 10 月 31 日		是
路晓燕	深圳顺络电子股份有限公司	独立董事	2020 年 12 月 14 日		是
邵钰	凿空饮料(珠海)有限责任公 司	经理	2024 年 10 月 12 日		是

公司现任及报告期内离任董事和高级管理人员近三年证券监管机构处罚的情况

适用 不适用

3、董事、高级管理人员薪酬情况

董事、高级管理人员薪酬的决策程序、确定依据、实际支付情况

董事、高级管理人员的报酬按照《董事、高级管理人员薪酬管理制度》《董事会薪酬与考核委员会实施细则》执行，由公司董事会薪酬与考核委员会根据公司所处行业并结合董事、高级管理人员岗位职级、专业能力、业绩贡献等提出方案，提交公司董事会或股东会审议决定。

在公司任职的董事、高级管理人员的薪酬由固定月薪与绩效奖金构成，固定月薪主要根据董事、高级管理人员所承担的职责、风险等确定。绩效奖金为年度绩效奖金，由公司人力资源部负责收集董事、高级管理人员关键绩效指标的完成情况，年终依据绩效考评结果及公司年度利润完成情况、经营成果确定。

公司报告期内董事和高级管理人员薪酬情况

单位：万元

姓名	性别	年龄	职务	任职状态	从公司获得的 税前报酬总额	是否在公司关 联方获取报酬
何新明	男	71	董事长	现任	298.49	否
何颖	女	40	副董事长、总经理	现任	280.37	否
陈昆列	男	63	董事	现任	12	否
包建永	男	56	董事、副总经理、财务总监	现任	147.37	否
钟保民	男	61	董事	现任	83.38	否
邵钰	男	51	董事	现任	12	否
殷素红	女	55	独立董事	现任	12	否
路晓燕	女	63	独立董事	现任	12	否
邹戈	男	42	独立董事	现任	12	否
黄征	男	58	董事会秘书、副总经理	现任	93.84	否
张兄才	男	49	副总经理	离任	32.74	否
石进平	男	51	副总经理	离任	73.12	否
刘勋功	男	52	副总经理	现任	279.34	否
朱端明	男	43	副总经理	离任	37.77	否
合计	--	--	--	--	1,386.42	--

报告期末全体董事和高级管理人员实际获得薪酬的考核依据	公司相关薪酬与考核管理制度
报告期末全体董事和高级管理人员实际获得薪酬的考核完成情况	2025 年度，独立董事领取的独立董事津贴不适用考核情况；非独立董事和高级管理人员依据公司绩效考核规定获得相应的薪酬。绩效考核工作按公司绩效考核规定，有效执行并完成。
报告期末全体董事和高级管理人员实际获得薪酬的递延支付安排	非独立董事及高级管理人员的年度绩效奖金中安排一定比例金额递延至年报披露后支付。
报告期末全体董事和高级管理人员实际获得薪酬的止付追索情况	不适用

其他情况说明

适用 不适用

五、报告期内董事履行职责的情况

1、董事出席董事会及股东大会的情况

董事出席董事会及股东大会的情况							
董事姓名	本报告期应参加董事会次数	现场出席董事会次数	以通讯方式参加董事会次数	委托出席董事会次数	缺席董事会次数	是否连续两次未亲自参加董事会会议	出席股东大会次数
何新明	8	5	3	0	0	否	2
陈昆列	8	5	3	0	0	否	2
包建永	8	5	3	0	0	否	2
何颖	8	2	6	0	0	否	2
钟保民	8	5	3	0	0	否	2
邵钰	8	3	5	0	0	否	2
殷素红	8	2	6	0	0	否	2
路晓燕	8	4	4	0	0	否	2
邹戈	8	3	5	0	0	否	2

连续两次未亲自出席董事会的说明

无

2、董事对公司有关事项提出异议的情况

董事对公司有关事项是否提出异议

是 否

报告期内董事对公司有关事项未提出异议。

3、董事履行职责的其他说明

董事对公司有关建议是否被采纳

是 否

董事对公司有关建议被采纳或未被采纳的说明

公司董事严格按照《公司法》《证券法》《深圳证券交易所股票上市规则》《公司章程》《董事会议事规则》等法律法规及公司制度的规定，勤勉尽责地履行职责和义务。报告期内，公司董事持续关注公司生产经营、财务状况、重大事项等；积极出席董事会和股东会，对提交董事会审议的各项议案深入研讨、审慎决议，充分考虑广大投资者特别是中小投资者的利益；根据实际情况，对公司发展、日常经营、规范运作等提出了建设性的意见或建议，推动公司持续、稳定、健康发展，在维护公司和股东的利益方面起到了积极作用。

六、董事会下设专门委员会在报告期内的情况

委员会名称	成员情况	召开会议次数	召开日期	会议内容	提出的重要意见和建议	其他履行职责的情况	异议事项具体情况（如有）
审计委员会	路晓燕、邹戈、陈昆列	1	2025年01月02日	审议《会计师事务所关于2024年度审计计划的议案》	经过充分沟通讨论，一致通过所有议案		
审计委员会	路晓燕、邹戈、陈昆列	1	2025年04月05日	审议《2024年年度报告及其摘要的议案》《2024年度财务决算报告的议案》《关于2024年度利润分配预案的议案》《关于2024年度内部控制自我评价报告的议案》《关于2024年度计提信用减值准备及资产减值准备的议案》《关于续聘会计师事务所的议案》《会计师事务所2024年度审计完成报告的议案》《关于审议2025年第一季度报告的议案》《审议〈2024年内审部门工作总结和2025年工作计划、2025年第一季度内审部门工作总结和二季度工作计划〉的议案》	经过充分沟通讨论，一致通过所有议案		
审计委员会	路晓燕、邹戈、陈昆列	1	2025年08月25日	审议《2025年半年度报告及摘要》《关于2025年半年度计提信用减值准备及资产减值准备的议案》《内部审计部工作报告和计划》	经过充分沟通讨论，一致通过所有议案		
审计委员会	路晓燕、邹戈、陈昆列	1	2025年10月24日	审议《2025年第三季度报告》《内部审计部工作报告和计划》	经过充分沟通讨论，一致通过所有议案		
审计委员会	路晓燕、邹戈、陈昆列	1	2025年12月30日	审议《会计师事务所关于2025年度审计计划的议案》	经过充分沟通讨论，一致通过所有议案		
薪酬与考核委员会	何新明、路晓燕、邹戈	1	2025年04月17日	审议《关于注销2022年和2024年股票期权激励计划部分股票期权的议案》《公司2024年度绩效考核和薪酬报告的议案》《关于向激励对象授予预留股票期权的议案》《关于调整2024年股票期权激励计划	经过充分沟通讨论，一致通过所有		

				的行权价格的议案》	议案		
战略与发展委员会	何新明、邹戈、殷素红	1	2025年04月17日	审议《公司2025战略目标和关键任务的议案》	经过充分沟通讨论，一致通过所有议案		

七、审计委员会工作情况

审计委员会在报告期内的监督活动中发现公司是否存在风险

是 否

审计委员会对报告期内的监督事项无异议。

八、公司员工情况

1、员工数量、专业构成及教育程度

报告期末母公司在职员工的数量（人）	24
报告期末主要子公司在职员工的数量（人）	6,267
报告期末在职员工的数量合计（人）	6,291
当期领取薪酬员工总人数（人）	6,291
母公司及主要子公司需承担费用的离退休职工人数（人）	0
专业构成	
专业构成类别	专业构成人数（人）
生产人员	4,202
销售人员	1,067
技术人员	475
财务人员	169
行政人员	378
合计	6,291
教育程度	
教育程度类别	数量（人）
硕士及以上	58
本科	1,186
大专	1,080
高中及以下	3,967
合计	6,291

2、薪酬政策

公司贯彻落实“价值导向”的企业文化核心价值观，建立了以岗位价值为主、能力及绩效因素为辅，同时兼顾外部薪酬水平的薪酬激励体系，为吸引和保留优秀人才提供富有竞争力的薪酬水平。

同时，公司采取了一系列重要举措，以提升组织绩效和员工个人绩效。公司强调绩效的激励性和公平性，通过强化绩效管理，确保优秀员工和一般员工在绩效结果上拉开差距，避免平均主义，达到树立标杆、奖优惩劣的目的。为完善薪酬管理、发挥正向激励，调动员工积极性、拓展员工职业上升通道，公司《薪酬管理办法》规定员工薪酬由固定收入

和变动收入构成，固定收入主要根据岗位价值、能力、市场薪酬水平确定，变动收入与个人业绩产出、公司经营效益挂钩，鼓励员工不断发展提升个人能力、提升业绩产出获得薪酬增长，促进公司与员工共同发展。

3、培训计划

东鹏培训紧密围绕公司战略发展目标和经营管理需求，以支撑组织发展、赋能业务成长、培育人才梯队为核心使命。构建了覆盖全员的培训管理体系，聚焦课程体系搭建、师资力量整合、运营机制优化及数字化学习平台建设四大核心模块，形成系统化人才培养解决方案。

公司围绕战略目标，采用自上而下、自下而上相结合的方式，将与达成战略目标相关的组织、业务与个人发展的培训需求有效识别、整合及分析，输出相应的培训计划，通过线上线下形式、组织内外部讲师、导师资源，通过课堂培训、在岗指导、动手实践、行动学习等形式，确保培训能够支撑企业战略目标的达成。

4、劳务外包情况

适用 不适用

九、公司利润分配及资本公积金转增股本情况

报告期内利润分配政策，特别是现金分红政策的制定、执行或调整情况

适用 不适用

公司于 2024 年 5 月 15 日召开 2025 年第一次临时股东大会，审议通过了《未来三年（2024 年—2026 年）股东分红回报规划的议案》，对 2024-2026 年股东回报作出了具体规划。报告期内，公司严格按照上述回报规划及《公司章程》的规定执行利润分配政策。

现金分红政策的专项说明	
是否符合公司章程的规定或股东会决议的要求：	是
分红标准和比例是否明确和清晰：	是
相关的决策程序和机制是否完备：	是
独立董事是否履职尽责并发挥了应有的作用：	是
公司未进行现金分红的，应当披露具体原因，以及下一步为增强投资者回报水平拟采取的举措：	是
中小股东是否有充分表达意见和诉求的机会，其合法权益是否得到了充分保护：	是
现金分红政策进行调整或变更的，条件及程序是否合规、透明：	是

公司报告期内盈利且母公司可供股东分配利润为正但未提出现金红利分配预案

适用 不适用

本报告期利润分配及资本公积金转增股本情况

适用 不适用

每 10 股送红股数（股）	0
每 10 股派息数（元）（含税）	2.50
分配预案的股本基数（股）	1,121,449,794.00
现金分红金额（元）（含税）	280,362,448.50
以其他方式（如回购股份）现金分红金额（元）	0.00
现金分红总额（含其他方式）（元）	280,362,448.50
可分配利润（元）	2,023,376,906.01

现金分红总额（含其他方式）占利润分配总额的比例	100%
本次现金分红情况	
公司发展阶段属成长期且有重大资金支出安排的，进行利润分配时，现金分红在本次利润分配中所占比例最低应达到 20%	
利润分配或资本公积金转增预案的详细情况说明	
公司拟以 2025 年度权益分派实施公告的股权登记日当日的总股本扣除公司回购专户的股份余额为基数，向全体股东每 10 股派发现金红利 2.50 元（含税），送红股 0 股（含税），不以公积金转增股本，剩余未分配利润结转至下一年度。	

十、公司股权激励计划、员工持股计划或其他员工激励措施的实施情况

适用 不适用

1、股权激励

（1）2022 年股票期权激励计划实施情况

2025 年 4 月 17 日，公司召开第五届董事会第十五次会议和第五届监事会第十二次会议，审议通过了《关于注销 2022 年和 2024 年股票期权激励计划部分股票期权的议案》。鉴于 2022 年股票期权激励计划部分激励对象已不符合成为激励对象的条件，以及公司未能达成激励计划首次授予第三个行权期的业绩考核目标，公司同意注销已获授但尚未行权的股票期权合计 800.70 万份，授予总量由 800.70 万份调整为 0.00 万份。经中国证券登记结算有限责任公司深圳分公司审核、办理和确认，上述股票期权注销事宜已于 2025 年 5 月 9 日办理完成。

（2）2024 年股票期权激励计划实施情况

2025 年 4 月 17 日，公司召开第五届董事会第十五次会议和第五届监事会第十二次会议，审议通过了《关于注销 2022 年和 2024 年股票期权激励计划部分股票期权的议案》。鉴于 2024 年股票期权激励计划部分激励对象已不符合成为激励对象的条件，以及公司未能达成激励计划首次授予第一个行权期的业绩考核目标，公司同意注销已获授但尚未行权的股票期权合计 859.50 万份，首次授予数量由 2,340.00 万份调整为 1480.50 万份。经中国证券登记结算有限责任公司深圳分公司审核、办理和确认，上述股票期权注销事宜已于 2025 年 5 月 9 日办理完成。

2025 年 5 月 23 日，公司召开的第五届董事会第十七次会议和第五届监事会第十四次会议，审议通过了《关于调整 2024 年股票期权激励计划行权价格的议案》《关于向激励对象授予预留股票期权的议案》。鉴于公司 2024 年年度权益分派已实施完毕，同意对股票期权的行权价格进行调整。调整后，2024 年股票期权激励计划的行权价格由 6.70 元/股调整为 6.45 元/股。董事会认为 2024 年股票期权激励计划规定的预留股票期权授予条件已经成就，同意以 2025 年 5 月 23 日为预留股票期权的授予日，向符合授予条件的 8 名激励对象授予 195.00 万份股票期权。监事会对授予预留股票期权的激励对象名单进行核查并发表了同意的意见。

2025 年 6 月 10 日，公司完成了 2024 年股票期权激励计划预留期权授予登记工作。

公司董事、高级管理人员获得的股权激励情况

适用 不适用

单位：股

姓名	职务	年初持有股票期权数量	报告期新授予股票期权数量	报告期内可行权股数	报告期内已行权股数	报告期内已行权股数行权价格（元/股）	期末持有股票期权数量	报告期末市价（元/股）	期初持有限制性股票数量	本期已解锁股份数量	报告期新授予限制性股票数量	限制性股票的授予价格（元/股）	期末持有限制性股票数量

						股)							
包建永	董事、 副经理、 财务总监	505,000	0	0	0	0	280,000	6.55	0	0	0	0	0
钟保民	董事	260,000	0	0	0	0	140,000	6.55	0	0	0	0	0
黄征	董事会秘书、 副经理	375,000	0	0	0	0	210,000	6.55	0	0	0	0	0
刘勋功	副经理	700,000	0	0	0	0	490,000	6.55	0	0	0	0	0
合计	--	1,840,000	0	0	0	--	1,120,000	--	0	0	0	--	0
备注（如有）	1、报告期内，公司注销 2022 年股票期权激励计划部分股票期权。 2、报告期内，公司注销 2024 年股票期权第一期激励计划 30% 的股票期权。 3、截至报告期末，2024 年股票期权尚未到行权期。												

高级管理人员的考评机制及激励情况

公司建立了较为完善的高级管理人员绩效考评体系和薪酬制度，高级管理人员的收入与其工作绩效挂钩，公司董事会下设薪酬与考核委员会对高管薪酬制度的具体执行和考核情况进行监督与管理。

2、员工持股计划的实施情况

适用 不适用

3、其他员工激励措施

适用 不适用

十一、报告期内的内部控制制度建设及实施情况

1、内部控制建设及实施情况

公司按照《公司法》《公司章程》以及相关法律法规的规定，建立健全规范的公司治理结构。结合公司实际，报告期内修订了《公司章程》《股东会议事规则》《董事会议事规则》《董事会审计委员会实施细则》等制度，明确决策、执行、监督等方面的职责权限，形成了有效的职责分工和制衡机制。2025 年 9 月，公司召开了 2025 年第一次临时股东大会，审议通过《关于调整公司治理结构并修订〈公司章程〉、废止〈监事会议事规则〉的议案》，将原股东大会变更为股东会，不再设立监事会，原监事会职责由董事会审计委员会依法行使。

公司董事会负责建立健全和有效实施内部控制，评价其有效性，并如实披露内部控制评价报告。董事会下设董事会审计委员会，主要负责公司内、外部审计的沟通、监督和核查工作，对董事会负责，向董事会报告工作。经理层负责组织领导企业内部控制的日常运行。

公司根据《企业内部控制基本规范》及其配套指引的规定和相关法律法规的规定，结合公司实际，持续优化完善内部控制制度，不断强化内审部门对内部控制制度执行情况的监督力度，推动内部控制体系与外部环境变化和内部管

理需求相适应，切实发挥风险防控作用。报告期内，公司内部控制体系运行有效，未发现公司内部控制存在重大或重要缺陷，公司按照企业内部控制规范体系和相关规定的要求在所有重大方面保持了有效的财务报告内部控制。

2、报告期内发现的内部控制重大缺陷的具体情况

是 否

十二、公司报告期内对子公司的管理控制情况

公司名称	整合计划	整合进展	整合中遇到的问题	已采取的解决措施	解决进展	后续解决计划
不适用	不适用	不适用	不适用	不适用	不适用	不适用

对子公司的管理控制存在异常

是 否

十三、内部控制评价报告或内部控制审计报告

1、内控评价报告

内部控制评价报告全文披露日期	2026年04月25日	
内部控制评价报告全文披露索引	《2025年度内部控制自我评价报告》详见巨潮资讯网 http://www.cninfo.com.cn/	
纳入评价范围单位资产总额占公司合并财务报表资产总额的比例		100.00%
纳入评价范围单位营业收入占公司合并财务报表营业收入的比例		100.00%
缺陷认定标准		
类别	财务报告	非财务报告
定性标准	<p>1、如果一项缺陷或者缺陷组合导致不能防止或发现并纠正如下行为/事项，或者该缺陷或缺陷组合能够直接导致如下行为/事项的发生，该缺陷或缺陷组合被认定为重大缺陷：</p> <p>（1）董事和高级管理人员舞弊；</p> <p>（2）企业更正已公布的财务报告；</p> <p>（3）注册会计师发现当期财务报告存在重大错报，而内部控制在运行过程中未能发现该错报；</p> <p>（4）企业审计委员会和内部审计机构对内部控制的监督无效。</p> <p>2、如果一项缺陷或者缺陷组合导致不能防止或发现并纠正如下行为/事项，或者该缺陷或缺陷组合能够直接导致如下行为/事项的发生，该缺陷或缺陷组合被认定为重要缺陷：</p> <p>（1）未依照公认会计准则选择和应用会计政策；</p> <p>（2）未建立反舞弊程序和控制措施；</p> <p>（3）对于非常规或特殊交易的账务处理没有建立相应的控制机制或没有实施，且没有相应的补偿性控制；</p>	<p>1、重大缺陷：</p> <p>（1）违反国家法律、法规或规范性文件；</p> <p>（2）决策程序不科学导致重大决策失误；</p> <p>（3）重要业务制度性缺失或系统性失效；</p> <p>（4）重大或重要缺陷不能得到有效整改；</p> <p>（5）安全、环保事故对公司造成重大负面影响的情形；</p> <p>（6）其他对公司产生重大负面影响的情形。</p> <p>2、重要缺陷：</p> <p>（1）重要业务制度或系统存在的缺陷；</p> <p>（2）内部控制内部监督发现的重要缺陷未及时整改；</p> <p>（3）其他对公司产生较大负面影响的情形。</p> <p>3、一般缺陷：</p> <p>（1）一般业务制度或系统存在缺陷；</p> <p>（2）内部控制内部监督发现的一般缺</p>

	<p>(4) 对于期末财务报告过程的控制存在一项或多项缺陷且不能合理保证编制的财务报表达到真实、准确的目标。</p> <p>3、一般缺陷是指除上述重大缺陷、重要缺陷之外的其他控制缺陷。</p>	<p>陷未及时调整。</p>
定量标准	<p>1、重大缺陷： (1) 营业收入潜在错报的金额：错报 \geq 合并会计报表营业收入总额的 2.5%； (2) 利润总额潜在错报的金额：错报 \geq 合并会计报表利润总额的 10%； (3) 资产总额潜在错报的金额：错报 \geq 合并会计报表资产总额的 1.5%；</p> <p>2、重要缺陷： (1) 营业收入潜在错报的金额：合并会计报表营业收入总额的 $1\% \leq$ 错报 $<$ 合并会计报表营业收入总额的 2.5%； (2) 利润总额潜在错报的金额：合并会计报表利润总额的 $5\% \leq$ 错报 $<$ 合并会计报表利润总额的 10%； (3) 资产总额潜在错报的金额：合并会计报表资产总额的 $0.5\% \leq$ 错报 $<$ 合并会计报表资产总额的 15%；</p> <p>3、一般缺陷： (1) 营业收入潜在错报的金额：错报 $<$ 合并会计报表营业收入总额的 1%； (2) 利润总额潜在错报的金额：错报 $<$ 合并会计报表利润总额的 5%； (3) 资产总额潜在错报的金额：错报 $<$ 合并会计报表资产总额的 0.5%。</p>	<p>1、重大缺陷： 造成直接财产损失 \geq 合并会计报表资产总额 0.30%；</p> <p>2、重要缺陷： 合并会计报表资产总额 0.06% \leq 造成直接财产损失 $<$ 合并会计报表资产总额 0.30%；</p> <p>3、一般缺陷： 造成直接财产损失 $<$ 合并会计报表资产总额 0.06%。</p>
财务报告重大缺陷数量（个）		0
非财务报告重大缺陷数量（个）		0
财务报告重要缺陷数量（个）		0
非财务报告重要缺陷数量（个）		0

2、内部控制审计报告

适用 不适用

内部控制审计报告中的审议意见段	
我们认为，东鹏公司于 2025 年 12 月 31 日按照《企业内部控制基本规范》和相关规定在所有重大方面保持了有效的财务报告内部控制。	
内控审计报告披露情况	披露
内部控制审计报告全文披露日期	2026 年 04 月 29 日
内部控制审计报告全文披露索引	《2025 年度内部控制审计报告》详见巨潮资讯网 http://www.cninfo.com.cn/
内控审计报告意见类型	标准无保留意见
非财务报告是否存在重大缺陷	否

会计师事务所是否出具非标准意见的内部控制审计报告

是 否

会计师事务所出具的内部控制审计报告与董事会的自我评价报告意见是否一致

是 否

报告期或上年度是否被出具内部控制非标准审计意见

是 否

十四、上市公司治理专项行动自查问题整改情况

无。

十五、环境信息披露情况

上市公司及其主要子公司是否纳入环境信息依法披露企业名单

是 否

纳入环境信息依法披露企业名单中的企业数量 (家)		6
序号	企业名称	环境信息依法披露报告的查询索引
1	清远纳福娜陶瓷有限公司	https://www-app.gdeei.cn/gdeepub/front/dal/report/list
2	丰城市东鹏陶瓷有限公司	http://qyhjxxyfpl.sthjt.jiangxi.gov.cn:15004/information
3	澧县新鹏陶瓷有限公司	https://yfpl.sthjt.hunan.gov.cn:8181/hnyfpl/frontal/index.html#/home/index
4	山西东鹏新材料有限公司	https://sthjt.shanxi.gov.cn/qyhjxxyfpl/
5	重庆市东鹏智能家居有限公司	http://183.66.66.47:10001/eps/list
6	江西东鹏卫浴有限公司	http://qyhjxxyfpl.sthjt.jiangxi.gov.cn:15004/information

公司需遵守《深圳证券交易所上市公司自律监管指引第3号——行业信息披露》中非金属建材相关业的披露要求

上市公司发生环境事故的相关情况

报告期公司未发生重大环境事故。

十六、社会责任情况

社会责任的具体情况详见 2026 年 4 月 29 日公司在巨潮资讯网（www.cninfo.com.cn）披露的《东鹏控股 2025 年环境、社会及管治（ESG）报告》全文。

十七、巩固拓展脱贫攻坚成果、乡村振兴的情况

公司积极履行社会责任，紧扣国家巩固拓展脱贫攻坚成果、全面推进乡村振兴战略部署，结合自身产业优势与资源能力，围绕基础设施帮扶、教育助学、生态建设、社区公益、党建共建等领域开展务实工作，推动企业发展与乡村建设、社会公益协同共进。

（一）基础设施与公共服务帮扶

2025 年 10 月，公司向贵州黔东南州锦屏县捐赠瓷砖产品，专项用于当地各镇村基础设施、学校、园区等场所新建与修葺，助力地方城镇建设与乡村振兴推进。同月，公司为佛山市第三中学“校史馆升级改造项目”提供优质地面瓷砖，并向“春晖园复建项目”捐赠仿古墙砖及地砖，支持校园重点工程建设，营造更完善的校园文化育人环境。12 月，公司向江西省湖口县捐赠瓷砖物资，用于当地公共卫生设施建设与改造，提升基层公共服务保障水平。

（二）社区公益与党建共建

2025 年 3 月，公司联合地方政府、村委会及公益组织开展植树活动，向吉利村捐赠紫花风苗木并组织党员参与种植，助力乡村绿化与生态文明建设。7—8 月，公司向南庄龙津社区捐赠防疫灭蚊物资，组织党员志愿者及民兵开展防蚊消杀工作，切实保障社区居民健康，获地方相关部门肯定与致谢。9 月，公司向南庄镇委党校“南庄红色革命历史展”捐赠展览物料，支持红色资源保护利用与爱国主义教育，助力社区文化传承。

（三）教育助学与人才支持

2025 年 6 月，公司向前台小学捐赠教育基金，专项用于外来员工子女入学相关支持，切实解决员工实际困难，保障员工子女教育权益。9 月，公司开展金秋助学行动，向澧南中学捐赠资金，用于改善教学设施、优化教学环境，助力地方教育事业提升与人才培养。

（四）生态建设与乡村绿色发展

2025 年 3 月，公司响应“百千万工程”号召，向清远市清城区慈善会捐赠资金 30 万元用于乡村绿化项目，改善乡村生态环境与人居条件，推动乡村绿色可持续发展与共同富裕，实现企业成长与社区福祉的协同进步。

第五节 重要事项

一、承诺事项履行情况

1、公司实际控制人、股东、关联方、收购人以及公司等承诺相关方在报告期内履行完毕及截至报告期末尚未履行完毕的承诺事项

适用 不适用

承诺事由	承诺方	承诺类型	承诺内容	承诺时间	承诺期限	履行情况
股改承诺	不适用					
收购报告书或权益变动报告书中所作承诺	不适用					
资产重组时所作承诺	不适用					
首次公开发行或再融资时所作承诺	何新明、何颖	股份自愿锁定的承诺	公司实际控制人承诺：“（1）自发行人股票上市之日起 36 个月内，不转让或者委托他人管理本人直接和间接持有的发行人股份，也不由发行人回购本人持有的该部分股份；（2）在发行人上市后 6 个月内如发行人股票连续 20 个交易日的收盘价（指复权后的价格，下同）均低于发行价（发行价指公司首次公开发行股票的发价价格，如果公司上市后因派发现金红利、送股、转增股本、增发新股等原因进行除权、除息的，则按照证券交易所的有关规定作除权除息处理，下同），或者上市后 6 个月期末（如该日不是交易日，则为该日后第一个交易日）收盘价低于发行价，上述第一项锁定期自动延长 6 个月；（3）锁定期届满后，本人拟减持发行人股份的，将通过合法方式进行减持。本人在锁定期届满后两年内减持发行人股份的，减持价格不低于发行价。本人在发行人担任董事、监事、高级管理人员期间每年转让的股份不超过本人所直接和间接持有的发行人股份总数的 25%；在离职后半年内，不转让本人直接或间接持有的发行人股份；本人在申报离任 6 个月后的 12 个月内通过证券交易所挂牌交易出售发行人股票数量占本人所持有发行人股票总数的比例不超过 50%；（4）本人将遵守中国证券监督管理委员会《上市公司股东、董监高减持股份的若干规定》、《深圳证券交易所股票上市规则》、《深圳证券交易所上市公司股东及董事、监事、高级管理人员减持股份实施细则》的相关规定。如相关法律、行政法规、中国证券监督管理委员会和深圳证券交易所对本人直接和间接持有的公司股份的转让、减持另有要求的，则本人将按相关要求执行；（5）上述承诺不因本人职务变更或离职而改变或导致无效”	2020 年 10 月 19 日	股票上市之日起 36 个月内、担任董事、监事、高级管理人员期间及离任 6 个月后的 12 个月内	正常履行
首次公开发行或再融资时所作承诺	陈昆列、包建永、钟保民、张兄才、黄征	股份自愿锁定的承诺	公司间接持有公司股份的董事、高级管理人员承诺：“（1）自发行人股票上市之日起 12 个月内，不转让或者委托他人管理本人直接和间接持有的发行人股份，也不由发行人回购本人持有的该部分股份；（2）在发行人上市后 6 个月内如发行人股票连续 20 个交易日的收盘价（指复权后的价格，下同）均低于发行价（发行价指公司首次公开发行股票的发价价格，如果公司上市后因派发现金红利、送股、转增股本、增发新股等原因进行除权、除息的，则按照证券交易所的有关规定作除权除息处理，下同），或者上市后 6 个月期末（如该日不是交易日，则为该日后第一个交易日）收盘价低于发行	2020 年 10 月 19 日	股票上市之日起 12 个月内、担任董事、监	正常履行

			<p>价，上述第一项锁定期自动延长 6 个月；（3）锁定期届满后，本人拟减持发行人股份的，将通过合法方式进行减持。本人在锁定期届满后两年内减持发行人股份的，减持价格不低于发行价。本人在发行人担任董事、监事、高级管理人员期间每年转让的股份不超过本人所直接和间接持有的发行人股份总数的 25%；在离职后半年内，不转让本人直接或间接持有的发行人股份；本人在申报离任 6 个月后的 12 个月内通过证券交易所挂牌交易出售发行人股票数量占本人所持有发行人股票总数的比例不超过 50%；（4）本人将遵守中国证券监督管理委员会《上市公司股东、董监高减持股份的若干规定》、《深圳证券交易所股票上市规则》、《深圳证券交易所上市公司股东及董事、监事、高级管理人员减持股份实施细则》的相关规定。如相关法律、行政法规、中国证券监督管理委员会和深圳证券交易所对本人直接和间接持有的公司股份的转让、减持另有要求的，则本人将按相关要求执行；</p> <p>（5）本人的上述承诺不因本人职务变更或离职而改变或导致无效”</p>		事、高级管理人员期间及离任 6 个月后的 12 个月内	
首次公开发行或再融资时所作承诺	霍倩怡	股份自愿锁定的承诺	<p>公司间接持有公司股份的监事承诺：“（1）自发行人股票上市之日起 12 个月内，本人不转让或者委托他人管理本人直接和间接持有的发行人股份，也不由发行人回购本人持有的该部分股份；（2）锁定期届满后，本人在发行人担任董事、监事、高级管理人员期间每年转让的股份不超过本人所直接和间接持有的发行人股份总数的 25%；在离职后半年内，不转让本人直接或间接持有的发行人股份；本人在申报离任 6 个月后的 12 个月内通过证券交易所挂牌交易出售发行人股票数量占本人所持有发行人股票总数的比例不超过 50%；（3）本人将遵守中国证券监督管理委员会《上市公司股东、董监高减持股份的若干规定》、《深圳证券交易所股票上市规则》、《深圳证券交易所上市公司股东及董事、监事、高级管理人员减持股份实施细则》的相关规定。如相关法律、行政法规、中国证券监督管理委员会和深圳证券交易所对本人直接和间接持有的公司股份的转让、减持另有要求的，则本人将按相关要求执行；（4）本人的上述承诺不因本人职务变更或离职而改变或导致无效”</p>	2020 年 10 月 19 日	股票上市之日起 12 个月内、担任董事、监事、高级管理人员期间及离任 6 个月后的 12 个月内	正常履行
首次公开发行或再融资时所作承诺	东鹏控股	招股书不存在虚假记载、误导性陈述和重大遗漏的承诺	<p>公司承诺：“（1）公司招股说明书不存在虚假记载、误导性陈述或者重大遗漏；（2）如公司招股说明书被中国证券监督管理委员会（以下简称“中国证监会”）认定存在虚假记载、误导性陈述或重大遗漏，对判断公司是否符合法律规定的发行条件构成重大、实质影响，公司将在中国证监会作出上述认定之日起五个交易日内启动股份回购程序，依法回购首次公开发行的全部新股，回购价格为回购时的公司股票市场价格；（3）如公司招股说明书被中国证监会认定存在虚假记载、误导性陈述或重大遗漏，致使投资者在证券交易中遭受损失的，公司将依法赔偿投资者损失。公司将在中国证监会作出上述认定之日起五个交易日内启动赔偿投资者损失的相关工作。投资者损失依据中国证监会或有权司法机关认定的金额或者公司与投资者协商确定的金额确定”</p>	2020 年 10 月 19 日	长期	正常履行
首次公开发行或再融资时所作承诺	宁波利坚创业投资合伙企业（有限合伙）、	招股书不存在虚假记载、误导	<p>公司控股股东及其一致行动人承诺：“（1）公司招股说明书不存在虚假记载、误导性陈述或者重大遗漏；（2）如公司招股说明书被中国证券监督管理委员会（以下简称“中国证监会”）认定存在虚假记载、误导性陈述或重大遗漏，对判断公司是否符合法律规定的发行条件构成重大、实质影响，本企业将在中国证监会作出上述认定之日起五个交易日内启动股份回购程序，依法购回首次公开发行时本企业已公开发售</p>	2020 年 10 月 19 日	长期	正常履行

	佛山华盛昌陶瓷有限公司、广东裕和商贸有限公司	性陈述和重大遗漏的承诺	的全部股份（如有），购回价格为购回时的公司股票市场价格；（3）如公司招股说明书被中国证监会认定存在虚假记载、误导性陈述或重大遗漏，致使投资者在证券交易中遭受损失的，本企业将依法赔偿投资者损失。本企业将在中国证监会作出上述认定之日起五个交易日内启动赔偿投资者损失的相关工作。投资者损失依据中国证监会或有权司法机关认定的金额或者公司与投资者协商确定的金额确定”			
首次公开发行或再融资时所作承诺	何新明、何颖	招股书不存在虚假记载、误导性陈述和重大遗漏的承诺	公司实际控制人承诺：“（1）公司招股说明书不存在虚假记载、误导性陈述或者重大遗漏；（2）如公司招股说明书被中国证券监督管理委员会（以下简称“中国证监会”）认定存在虚假记载、误导性陈述或重大遗漏，致使投资者在证券交易中遭受损失的，本人将依法赔偿投资者损失。本人将在中国证监会作出上述认定之日起五个交易日内启动赔偿投资者损失的相关工作。投资者损失依据中国证监会或有权司法机关认定的金额或者公司与投资者协商确定的金额确定”	2020年10月19日	长期	正常履行
首次公开发行或再融资时所作承诺	东鹏控股	相关承诺的约束措施	公司承诺：“将严格履行本次发行上市所作出的所有公开承诺事项，积极接受社会监督，如本公司在本次发行上市所作出的相关公开承诺未能履行、确已无法履行或无法按期履行的，本公司将采取以下措施：1、如本公司非因不可抗力原因导致未能履行公开承诺事项的，需提出新的承诺（相关承诺需按法律、法规、公司章程的规定履行相关审批程序）并接受如下约束措施，直至新的承诺履行完毕或相应补救措施实施完毕：（1）在股东大会及中国证监会指定的披露媒体上公开说明未履行承诺的具体原因并承诺向股东和社会公众投资者道歉；（2）不得进行公开再融资；（3）对公司该等未履行承诺的行为负有个人责任的董事、监事、高级管理人员调减或停发薪酬或津贴；（4）给投资者造成损失的，本公司将向投资者依法承担赔偿责任。2、如本公司因不可抗力原因导致未能履行公开承诺事项的，需提出新的承诺（相关承诺需按法律、法规、公司章程的规定履行相关审批程序）并接受如下约束措施，直至新的承诺履行完毕或相应补救措施实施完毕：（1）在股东大会及中国证监会指定的披露媒体上公开说明未履行承诺的具体原因并承诺向股东和社会公众投资者道歉；（2）尽快研究将投资者利益损失降低到最小的处理方案，并提交股东大会审议，尽可能地保护本公司投资者利益”	2020年10月19日	长期	正常履行
首次公开发行或再融资时所作承诺	宁波利坚创业投资合伙企业（有限合伙）、佛山华盛昌陶瓷有限公司、广东裕和商贸有限公司	相关承诺的约束措施	控股股东及其一致行动人承诺：“将严格履行本次发行上市所作出的所有公开承诺事项，积极接受社会监督，如在公司本次发行上市中所作出的公开承诺未能履行、确已无法履行或无法按期履行的，本企业将采取以下措施：1、如本企业非因不可抗力原因导致未能履行公开承诺事项的，本企业需提出新的承诺并接受如下约束措施，直至新的承诺履行完毕或相应补救措施实施完毕：（1）在股东大会及中国证监会指定的披露媒体上公开说明未履行承诺的具体原因并承诺向股东和社会公众投资者道歉；（2）不得转让本企业所持有的公司股份；因被强制执行、公司重组、为履行保护投资者利益等必须转股的情形除外；（3）暂不领取公司分配利润中归属于本企业的部分；（4）如果因未履行相关承诺事项而获得收益的，所获收益归公司所有，并在获得收益的5个工作日内将所获收益支付给公司指定账户；（5）本企业未履行招股说明书的公开承诺事项，给投资者造成损失的，依法赔偿投资者损失。2、如本企业因不可抗力原因导致未能履行公开承诺事	2020年10月19日	长期	正常履行

			项的，需提出新的承诺并接受如下约束措施，直至新的承诺履行完毕或相应补救措施实施完毕：（1）在股东大会及中国证监会指定的披露媒体上公开说明未履行承诺的具体原因并承诺向股东和社会公众投资者道歉；（2）尽快研究将投资者利益损失降低到最小的处理方案，尽可能地保护公司投资者利益”			
首次公开发行或再融资时所作承诺	何新明、何颖、陈昆列、包建永、钟保民、霍倩怡、张兄才、黄征	相关承诺的约束措施	公司实际控制人、间接持有公司股份的董事、监事、高级管理人员承诺：“将严格履行本人本次发行上市所作出的所有公开承诺事项，积极接受社会监督，如在公司本次发行上市中所作出的公开承诺未能履行、确已无法履行或无法按期履行的，本人将采取以下措施：1、如本人非因不可抗力原因导致未能履行公开承诺事项的，本人需提出新的承诺并接受如下约束措施，直至新的承诺履行完毕或相应补救措施实施完毕：（1）在股东大会及中国证监会指定的披露媒体上公开说明未履行承诺的具体原因并承诺向股东和社会公众投资者道歉；（2）不得转让直接和间接持有的公司股份；因继承、被强制执行、公司重组、为履行保护投资者利益等必须转股的情形除外；（3）暂不领取公司分配利润中归属于本人直接或间接所持公司股份的部分；（4）可以职务变更但不得主动要求离职；（5）主动申请调减或停发薪酬或津贴；（6）如果因未履行相关承诺事项而获得收益的，所获收益归公司所有，并在获得收益的5个工作日内将所获收益支付给公司指定账户；（7）本人未履行招股说明书的公开承诺事项，给投资者造成损失的，依法赔偿投资者损失。2、如本人因不可抗力原因导致未能履行公开承诺事项的，需提出新的承诺并接受如下约束措施，直至新的承诺履行完毕或相应补救措施实施完毕：（1）在股东大会及中国证监会指定的披露媒体上公开说明未履行承诺的具体原因并承诺向股东和社会公众投资者道歉；（2）尽快研究将投资者利益损失降低到最小的处理方案，尽可能地保护公司投资者利益”	2020年10月19日	长期	正常履行
首次公开发行或再融资时所作承诺	何新明	履行生效判决、裁定或裁决的承诺	实际控制人何新明已做出书面承诺，如法院、仲裁机构就退股员工股东股份涉及的纠纷做出任何生效判决、裁定或裁决，其将毫不拖延地执行该等生效判决、裁定或裁决，但不能绝对排除发行人仍可能会被作为被告或第三方参加诉讼，从而可能会对公司声誉造成不利影响。	2020年10月19日	长期	正常履行
首次公开发行或再融资时所作承诺	何新明、何颖	社保、住房公积金	公司实际控制人承诺函：“如发行人及其控股子公司本次发行上市报告期内因未足额缴纳社会保险、住房公积金而被国家主管部门追索、处罚，或牵涉诉讼、仲裁以及其他由此而导致发行人及其控股子公司资产受损的情形，由此产生的一切支出均由本人无条件全额承担清偿责任，以避免发行人遭受任何损失。本承诺为约束本人行为的有效法律文件且不可撤销”。	2020年10月19日	长期	正常履行
首次公开发行或再融资时所作承诺	宁波利坚创业投资合伙企业（有限合伙）、何新明、何颖、佛山华盛昌陶瓷有限公	避免同业竞争承诺	控股股东、实际控制人及股东佛山华盛昌陶瓷有限公司、宁波市鸿益升股权投资合伙企业（有限合伙）承诺：“1、除发行人、发行人之控股子公司外，承诺人及承诺人直接或间接控制的子公司、合作或联营企业和/或下属企业目前没有直接或间接从事（包括但不限于自营、与他人共同经营或为他人经营）与发行人的主营业务及其他相关业务相同、相似的业务（以下简称“竞争业务”）；承诺人与发行人之间不存在同业竞争；2、除发行人、发行人之控股子公司、参股子公司以及承诺人已向发行人书面披露的企业外，承诺人目前并未直接或间接控制任何其他企业，也未对其他任何企业施加任何重大影响；3、承诺人及承诺人直接或间接控制（控股股东/实际控制人承诺范围中发行人除外）的子公司、合作或联营企业和/或下属企业将不会采取以任何方式（包括但不限于参	2020年10月19日	长期	正常履行

	<p>司、宁波市鸿益升股权投资合伙企业（有限合伙）</p>		<p>股、控股、联营、合营、合作）直接或间接从事竞争业务或与发行人业务可能构成实质竞争的业务；4、若因任何原因出现承诺人或承诺人控制的除发行人以外的其他企业将来直接或间接从事竞争业务或与发行人业务可能构成实质竞争的业务的情形，则承诺人将在发行人提出异议后及时转让或终止上述业务或促使承诺人控制的其他企业及时转让或终止上述业务；如发行人进一步要求，发行人并享有上述业务在同等条件下的优先受让权，承诺人并将尽最大努力促使有关交易的价格在公平合理的及与独立第三人进行正常商业交易的基础上确定；5、若发生承诺人或承诺人控制的除发行人以外的其他企业将来面临或可能取得任何与竞争业务有关的投资机会或其他商业机会，在同等条件下赋予发行人该等投资机会或商业机会之优先选择权；6、如承诺人违反上述承诺，发行人及发行人其他股东有权根据本承诺函依法申请强制承诺人履行上述承诺，承诺人愿意就因违反上述承诺而给发行人及发行人其他股东造成的全部经济损失承担赔偿责任；同时，承诺人因违反上述承诺所取得的利益归发行人所有；7、自本承诺函出具日起，本承诺函项下之承诺为不可撤销且持续有效，本承诺函有效期自签署之日起至下列日期中的较早日期终止：（1）承诺人不再直接或间接持有发行人 5%以上股份且不再受发行人实际控制人何新明控制之日/不再是发行人实际控制人之日/不再直接或间接持有发行人 5%以上股份之日；或（2）发行人终止在中国境内证券交易所上市之日”</p>			
<p>首次公开发行或再融资时所作承诺</p>	<p>宁波利坚创业投资合伙企业（有限合伙）、何新明、何颖、佛山华盛昌陶瓷有限公司、宁波市鸿益升股权投资合伙企业（有限合伙）</p>	<p>避免和规范关联交易</p>	<p>公司的控股股东、实际控制人及股东佛山华盛昌陶瓷有限公司、宁波市鸿益升股权投资合伙企业（有限合伙）承诺： “1、承诺人及承诺人控制或施加重大影响的其他企业将尽量避免与发行人及其下属企业之间发生关联交易；2、对于无法避免或有合理理由存在的关联交易，承诺人及承诺人控制或施加重大影响的其他企业将在平等、自愿的基础上，按照公平、公允和等价有偿的原则进行，关联交易价格依照与无关联关系的独立第三方进行相同或相似交易时的价格确定，保证关联交易价格公允；3、承诺人将严格遵守有关法律、行政法规、部门规章和规范性文件及发行人公司章程中关于关联交易事项的规定，对所涉及的关联交易严格按照发行人关联交易决策、回避表决等公允程序进行，并及时对关联交易事项进行信息披露，保证不通过关联交易损害发行人及其下属企业、发行人其他股东的合法权益；4、承诺人保证不要求或不接受发行人在任何一项市场公平交易中给予承诺人或承诺人控制的其他企业优于给予第三者的条件；5、承诺人保证将依照发行人公司章程行使相应权利，承担相应义务，保证不利用控股股东/实际控制人/主要股东的身份谋取不正当利益，不利用关联交易非法转移发行人的资金、利润，不损害发行人及其他股东的合法权益；6、发行人独立董事如认为承诺人及承诺人控制或施加重大影响的其他企业与发行人及其下属企业之间的关联交易损害发行人及其下属企业或发行人其他股东利益的，可聘请独立的具有证券从业资格的中介机构对该等关联交易进行审计或评估。如果审计或评估的结果表明该等关联交易确实损害了发行人及其下属企业或发行人其他股东的利益、且有证据表明承诺人不正当利用其控股股东/实际控制人/主要股东（非控股股东但仍持有发行人 5%以上股份时适用）地位的，承诺人愿意就上述关联交易给发行人及其下属企业、发行人其他股东造成的损失依法承担赔偿责任；7、承诺人承诺对因违背上述承诺或未履行上述承诺而给发行人及其下属企业、发行人其他股东造成的一切损失承担赔偿责任；8、自本承诺函出具日起，本承诺函项下之承诺为不可撤销且持续有效，本承诺函有效期自签署之日起至下列日期中的较早日期终止：（1）承诺人不再是发行人控股股东/不再是发行人实际控制人/不再直接或间接持有发行人 5%以</p>	<p>2020年10月19日</p>	<p>锁定期及锁定期满后2年内</p>	<p>正常履行</p>

			上股份之日；或（2）发行人终止在中国境内证券交易所上市之日”			
首次公开发行或再融资时所作承诺	宁波利坚创业投资合伙企业（有限合伙）、佛山华盛昌陶瓷有限公司、广东裕和商贸有限公司	持股意向及减持意向承诺	控股股东宁波利坚创业投资合伙企业（有限合伙）及其一致行动人承诺：“锁定期届满后，本企业拟减持股票的，将遵守中国证券监督管理委员会、深圳证券交易所关于股东减持的相关规定，结合公司稳定股价、生产经营和资本运作的需要，审慎制定减持计划，在锁定期满后逐步减持。本企业自锁定期满之日起两年内减持股份的具体安排如下：（1）减持方式：本企业减持公司股份应符合相关法律、法规、规章的规定，具体方式包括但不限于证券交易所集中竞价交易方式、大宗交易方式、协议转让方式等；（2）减持价格：如果在锁定期届满后 2 年内本企业拟减持股票的，减持价格不低于发行价；（3）减持期限和信息披露：若本企业拟减持公司股份，将按照届时有效的规则提前披露减持计划，减持股份行为的期限为减持计划公告后 6 个月，减持期限届满后，若拟继续减持股份，则需按照上述安排再次履行减持公告；但本企业持有公司股份低于 5% 以下时除外，本企业将按照届时有效的法律、法规规定履行信息披露义务；（4）本企业将遵守中国证券监督管理委员会《上市公司股东、董监高减持股份的若干规定》、《深圳证券交易所股票上市规则》、《深圳证券交易所上市公司股东及董事、监事、高级管理人员减持股份实施细则》的相关规定。如相关法律、行政法规、中国证券监督管理委员会和深圳证券交易所对本企业持有的公司股份的转让、减持另有要求的，则本企业将按相关要求执行”	2020 年 10 月 19 日	锁定期及锁定期满后 2 年内	正常履行
首次公开发行或再融资时所作承诺	宁波市鸿益升股权投资合伙企业（有限合伙）	持股意向及减持意向承诺	公司持有 5% 以上股份的其他股东承诺：“锁定期届满后本企业拟减持股票的，将遵守中国证券监督管理委员会、深圳证券交易所关于股东减持的相关规定，审慎制定减持计划，在锁定期满后逐步减持。本企业自锁定期满之日起两年内减持股份的具体安排如下：（1）减持方式：本企业减持公司股份应符合相关法律、法规、规章的规定，具体方式包括但不限于证券交易所集中竞价交易方式、大宗交易方式、协议转让方式等。（2）减持价格：如果在锁定期满后 2 年内，本企业拟减持股票的，减持价格将不低于公司上一个会计年度经审计的每股净资产。如果公司因派发现金红利、送股、转增股本、增发新股等原因进行除权、除息的，则相关的计算对比方法按照证券交易所的有关规定作除权除息处理；（3）减持期限和信息披露：若本企业拟减持公司股份，将按照届时有效的规则提前披露减持计划，减持股份行为的期限为减持计划公告后 6 个月，减持期限届满后，若拟继续减持股份，则需按照上述安排再次履行减持公告；但本企业持有公司股份低于 5% 以下时除外，本企业将按照届时有效的法律、法规规定履行信息披露义务；（4）本企业将遵守中国证券监督管理委员会《上市公司股东、董监高减持股份的若干规定》、《深圳证券交易所股票上市规则》、《深圳证券交易所上市公司股东及董事、监事、高级管理人员减持股份实施细则》的相关规定。如相关法律、行政法规、中国证券监督管理委员会和深圳证券交易所对本企业持有的公司股份的转让、减持另有要求的，则本企业将按相关要求执行”	2020 年 10 月 19 日	长期	正在履行
首次公开发行或再融资时所作承诺	何新明、何颖	其他承诺	实际控制人承诺：“如果因清远纳福娜陶瓷有限公司土地和房产的权属瑕疵给广东东鹏控股股份有限公司造成经济损失（包括但不限于因土地房产的权属瑕疵被政府部门要求拆除、搬迁及处罚的直接损失，或因搬迁可能产生的搬迁费用、固定配套设施损失、停工损失等），本人愿就广东东鹏控股股份有限公司实际遭受的经济损失，向其承担赔偿责任，使其不因此遭受经济损失。”	2020 年 10 月 19 日	长期	正常履行
首次公开发行或再融资时所作承诺	何新明、何颖	其他承诺	实际控制人承诺：“如果因淄博卡普尔陶瓷有限公司土地和房产的权属瑕疵给广东东鹏控股股份有限公司造成经济损失（包括但不限于因土地房产的权属瑕疵被政府部门要求拆	2020 年 10 月	长期	正常履行

作承诺			除、搬迁及处罚的直接损失，或因搬迁可能产生的搬迁费用、固定配套设施损失、停工损失等），本人愿就广东东鹏控股股份有限公司实际遭受的经济损失，向其承担赔偿责任，使其不因此遭受经济损失。”	月 19 日		
首次公开发行或再融资时所作承诺	佛山华盛昌陶瓷有限公司、何新明、何颖	其他承诺	佛山华盛昌陶瓷有限公司、公司实际控制人承诺：东华盛昌使用的 14 处物业大部分属于临时构筑物，未取得房产权属证书，如因拆除该等构筑物给东鹏控股、东华盛昌造成任何实际损失的（但在现金补足限额内的损失除外），佛山华盛昌、公司实际控制人何新明及何颖承诺将向东鹏控股、东华盛昌即时足额承担相应的赔偿/补偿责任。因此，如因该等物业未办理权属证书导致被处罚、被收回或要求搬迁不会对发行人生产经营造成重大不利影响。	2020 年 10 月 19 日	长期	正常履行
股权激励承诺	不适用					
其他对公司中小股东所作承诺	不适用					
其他承诺	不适用					
承诺是否按时履行	是					
如承诺超期未履行完毕的，应当详细说明未完成履行的具体原因及下一步的工作计划	不适用					

2、公司资产或项目存在盈利预测，且报告期仍处在盈利预测期间，公司就资产或项目达到原盈利预测及其原因做出说明

适用 不适用

3、公司涉及业绩承诺

适用 不适用

二、控股股东及其他关联方对上市公司的非经营性占用资金情况

适用 不适用

公司报告期不存在控股股东及其他关联方对上市公司的非经营性占用资金。

三、违规对外担保情况

适用 不适用

公司报告期无违规对外担保情况。

四、董事会对最近一期“非标准审计报告”相关情况的说明

适用 不适用

五、董事会、独立董事（如有）对会计师事务所本报告期“非标准审计报告”的说明

适用 不适用

六、与上年度财务报告相比，会计政策、会计估计变更或重大会计差错更正的情况说明

适用 不适用

公司报告期无会计政策、会计估计变更或重大会计差错更正的情况。

七、与上年度财务报告相比，合并报表范围发生变化的情况说明

适用 不适用

2025年2月，公司新设立控股子公司广东丽适家居建材有限公司，注册资本人民币588.24万元，公司持股51%，本报告期纳入合并范围。

2025年9月，公司新设立全资子公司江西东鹏电子商务有限公司，注册资本人民币500万元，本报告期纳入合并范围。

2025年11月，公司新设立全资子公司艺耐德国有限责任公司（Innoci Germany GmbH），注册资本欧元2.5万元，本报告期纳入合并范围。

八、聘任、解聘会计师事务所情况

现聘任的会计师事务所

境内会计师事务所名称	德勤华永会计师事务所（特殊普通合伙）
境内会计师事务所报酬（万元）	266.00
境内会计师事务所审计服务的连续年限	9
境内会计师事务所注册会计师姓名	谢莹、刘芳
境内会计师事务所注册会计师审计服务的连续年限	1年、4年
境外会计师事务所名称（如有）	无
境外会计师事务所报酬（万元）（如有）	0
境外会计师事务所审计服务的连续年限（如有）	无
境外会计师事务所注册会计师姓名（如有）	0
境外会计师事务所注册会计师审计服务的连续年限（如有）	无

当期是否改聘会计师事务所

是 否

聘请内部控制审计会计师事务所、财务顾问或保荐人情况

适用 不适用

公司本报告期聘任德勤华永会计师事务所（特殊普通合伙）为内部控制审计会计师事务所，报告期内支付内部控制审计费用人民币90万元（包含在年度报酬总额中）。

九、年度报告披露后面临退市情况

适用 不适用

十、破产重整相关事项

适用 不适用

公司报告期未发生破产重整相关事项。

十一、重大诉讼、仲裁事项

适用 不适用

诉讼（仲裁）基本情况	涉案金额（万元）	是否形成预计负债	诉讼（仲裁）进展	诉讼（仲裁）审理结果及影响	诉讼（仲裁）判决执行情况	披露日期	披露索引
公司作为起诉方及被诉方的未达到重大诉讼标准的其他诉讼（仲裁）汇总	94,453.8	否	部分案件正在审理（裁决）或执行阶段，部分案件已经执行完毕	涉诉案件（仲裁）审理结果不会对公司造成重大影响	部分已经履行完毕	2023年10月22日	《关于累计诉讼、仲裁案件情况的公告》（公告编号：2023-057）

十二、处罚及整改情况

适用 不适用

公司报告期不存在重大处罚及整改情况。

十三、公司及其控股股东、实际控制人的诚信状况

适用 不适用

报告期内公司及其控股股东、实际控制人的诚信状况良好，不存在未履行法院生效法律文书确定的义务及所负数额较大的债务到期未清偿等情况。

十四、重大关联交易

1、与日常经营相关的关联交易

适用 不适用

公司报告期未发生与日常经营相关的重大关联交易。

2、资产或股权收购、出售发生的关联交易

适用 不适用

公司报告期未发生资产或股权收购、出售的关联交易。

3、共同对外投资的关联交易

适用 不适用

公司报告期未发生共同对外投资的关联交易。

4、关联债权债务往来

适用 不适用

公司报告期不存在关联债权债务往来。

5、与存在关联关系的财务公司的往来情况

适用 不适用

公司与存在关联关系的财务公司与关联方之间不存在存款、贷款、授信或其他金融业务。

6、公司控股的财务公司与关联方的往来情况

适用 不适用

公司控股的财务公司与关联方之间不存在存款、贷款、授信或其他金融业务。

7、其他重大关联交易

适用 不适用

公司报告期无其他重大关联交易。

十五、重大合同及其履行情况

1、托管、承包、租赁事项情况

(1) 托管情况

适用 不适用

公司报告期不存在托管情况。

(2) 承包情况

适用 不适用

公司报告期不存在承包情况。

(3) 租赁情况

适用 不适用

公司报告期不存在重大租赁情况。

2、重大担保

适用 不适用

单位：万元

公司及其子公司对外担保情况（不包括对子公司的担保）										
担保对象名称	担保额度相关公告披	担保额度	实际发生日期	实际担保金额	担保类型	担保物（如有）	反担保情况（如	担保期	是否履行完毕	是否为关联方担保

露日期						有)				
无										
报告期内审批的对外担保额度合计 (A1)		0	报告期内对外担保实际发生额合计 (A2)							0
报告期末已审批的对外担保额度合计 (A3)		0	报告期末实际对外担保余额合计 (A4)							0
公司对子公司的担保情况										
担保对象名称	担保额度相关公告披露日期	担保额度	实际发生日期	实际担保金额	担保类型	担保物 (如有)	反担保情况 (如有)	担保期	是否履行完毕	是否为关联方担保
重庆石湾东鹏陶瓷有限公司	2025年01月08日	70,000	2025年01月02日	34,732.42		无	无	2022年11月2日-2028年11月4日	否	是
佛山市东鹏陶瓷发展有限公司	2025年01月08日	65,000	2025年01月08日	29,949.42		无	无	2020年3月6日-2028年9月8日	否	是
佛山市东鹏陶瓷有限公司	2025年01月08日	20,000	2025年11月20日	1,208.77		无	无	2020年1月1日-2028年11月4日	否	是
清远纳福娜陶瓷有限公司	2025年01月08日	80,000	2025年02月21日	30,863.27		无	无	2020年3月17日-2029年12月31日	否	是
丰城市东鹏陶瓷有限公司	2025年01月08日	70,000	2025年02月27日	12,218.59		无	无	2022年7月27日-2028年1月12日	否	是
重庆市东鹏智能家居有限公司	2025年01月08日	60,000	2025年02月24日	8,257.75		无	无	2022年10月31日-2026年10月29日	否	是
佛山市东鹏整装卫浴有限公司	2025年01月08日	50,000	2025年01月02日	23,365.8		无	无	2024年3月19日-2029年12月31日	否	是
佛山东鹏洁具股份有限公司	2025年01月08日	10,000	2025年05月22日	2,387.67		无	无	2021年1月1日-2027年12月31日	否	是
江门市东鹏智能家居	2025年01月08日	30,000	2025年02月24日	5,353.24		无	无	2021年12月22日-2028	否	是

有限公司								年 11 月 4 日			
湖口东鹏新材料有限公司	2025 年 01 月 08 日	10,000	/	0		无	无	2024 年 5 月 22 日-2025 年 8 月 16 日	是	是	
江西东鹏卫浴有限公司	2025 年 01 月 08 日	10,000	/	0		无	无	2024 年 4 月 17 日-2025 年 4 月 16 日	是	是	
佛山市乐淘陶科技有限公司	2025 年 01 月 08 日	15,000	/	0		无	无	/	是	是	
淄博卡普尔陶瓷有限公司	2025 年 01 月 08 日	20,000	/	0		无	无	/	是	是	
澧县新鹏陶瓷有限公司	2025 年 01 月 08 日	20,000	/	0		无	无	/	是	是	
山西东鹏新材料有限公司	2025 年 01 月 08 日	20,000	/	0		无	无	/	是	是	
报告期内审批对子公司担保额度合计 (B1)			550,000			报告期内对子公司担保实际发生额合计 (B2)				148,336.93	
报告期末已审批的对子公司担保额度合计 (B3)			550,000			报告期末对子公司实际担保余额合计 (B4)				61,346.4	
子公司对子公司的担保情况											
担保对象名称	担保额度相关公告披露日期	担保额度	实际发生日期	实际担保金额	担保类型	担保物 (如有)	反担保情况 (如有)	担保期	是否履行完毕	是否为关联方担保	
报告期内审批对子公司担保额度合计 (C1)			0			报告期内对子公司担保实际发生额合计 (C2)				0	
报告期末已审批的对子公司担保额度合计 (C3)			0			报告期末对子公司实际担保余额合计 (C4)				0	
公司担保总额 (即前三大项的合计)											
报告期内审批担保额度合计 (A1+B1+C1)			550,000			报告期内担保实际发生额合计 (A2+B2+C2)				148,336.93	
报告期末已审批的担保额度合计 (A3+B3+C3)			550,000			报告期末实际担保余额合计 (A4+B4+C4)				61,346.4	
全部担保余额 (即 A4+B4+C4) 占公司净资产的比例											8.06%

其中：	
为股东、实际控制人及其关联方提供担保的余额（D）	0
直接或间接为资产负债率超过 70%的被担保对象提供的债务担保余额（E）	0
担保总额超过净资产 50%部分的金额（F）	0
上述三项担保金额合计（D+E+F）	0
对未到期担保合同，报告期内发生担保责任或有证据表明有可能承担连带清偿责任的情况说明（如有）	无
违反规定程序对外提供担保的说明（如有）	无

采用复合方式担保的具体情况说明

无。

3、委托他人进行现金资产管理情况

（1）委托理财情况

适用 不适用

报告期内委托理财概况

单位：万元

产品类别	风险特征	报告期内委托理财的余额	逾期未收回的金额
银行理财产品	较低	15,201.87	0

公司作为单一委托人委托金融机构开展资产管理，或投资安全性较低、流动性较差的高风险委托理财具体情况

适用 不适用

（2）委托贷款情况

适用 不适用

公司报告期不存在委托贷款。

4、其他重大合同

适用 不适用

公司报告期不存在其他重大合同。

十六、募集资金使用情况

适用 不适用

公司报告期无募集资金使用情况。

十七、其他重大事项的说明

适用 不适用

公司报告期不存在需要说明的其他重大事项。

十八、公司子公司重大事项

适用 不适用

2025 年 1 月，佛山市东鹏陶瓷有限公司经理兼法定代表人变更为胡曲，公司修改章程不设监事/监事会，上述变更完成后，该公司取得了佛山市市场监督管理局颁发的《营业执照》。

2025 年 1 月，广东东鹏生态新材料有限公司修改章程不再设监事/监事会。

2025 年 2 月，公司新设立控股子公司广东丽适家居建材有限公司，注册资本 588.24 万元，公司持股 51%，经营范围主要为：岩板销售。新公司设立完成后，该公司取得了佛山市禅城区市场监督管理局颁发的《营业执照》。2025 年 9 月，股东对该公司进行了同比增资，注册资本变更为 768.24 万元。该公司变更完成后取得了佛山市禅城区市场监督管理局颁发的营业执照。

2025 年 3 月，淄博卡普尔陶瓷有限公司经理兼法定代表人变更为徐由强，公司修改章程不设董事会、监事/监事会，上述变更完成后，该公司取得了淄博市经济开发区市场监督管理局颁发的《营业执照》。

2025 年 4 月，东鹏生态新材料科技（广东）有限责任公司经理兼法定代表人变更为罗宏，公司修改章程不设监事/监事会，上述变更完成后，该公司取得了佛山市禅城区市场监督管理局颁发的《营业执照》。2025 年 11 月，经理兼法定代表人变更为曾德朝，上述变更完成后，该公司取得了佛山市禅城区市场监督管理局颁发的《营业执照》。

2025 年 5 月，江门市东鹏智能家居有限公司经理兼法定代表人变更为罗欣琼，上述变更完成后，该公司取得了鹤山市市场监督管理局颁发的《营业执照》。

2025 年度，合资孙公司江门市鹏美绿家厨卫科技有限公司暂停经营。

2025 年 5 月，广州市东鹏陶瓷有限责任公司新设立白云分公司，注册资本 500 万元。经营范围主要为：陶瓷制品销售。分公司设立完成后，该公司取得了广州市白云区市场监督管理局颁发的《营业执照》。

2025 年 5 月，佛山市高明稳畅家具有限公司名称变更为佛山市禅城区稳畅家居建材有限公司；经营地址变更为：佛山市禅城区石湾镇街道季华西路 127 号 16 层；公司修改章程不设监事/监事会。上述变更完成后，该公司取得了佛山市禅城区市场监督管理局颁发的《营业执照》。

2025 年 7 月，深圳东鹏陶瓷有限公司取得了建筑业企业资质证书，许可经营项目变更为：住宅室内装饰装修（依法须经批准的项目，经相关部门批准后方可开展经营活动，具体经营项目以相关部门批准文件或许可证件为准）。

2025 年 9 月，公司新设立全资子公司江西东鹏电子商务有限公司，注册资本 500 万元。经营范围主要为：互联网销售。新公司设立完成后，该公司取得了丰城市市场监督管理局颁发的《营业执照》。

2025 年 10 月，广东东鹏幕墙工程有限公司经营地址变更为：佛山市禅城区张槎街道江海路 66 号二座的厂房自编 1 号。经营范围增加：水泥制品制造；水泥制品销售；玻璃纤维及制品制造；玻璃纤维及制品销售；塑料制品制造；塑料制品销售；人造板制造；人造板销售；涂料销售（不含危险化学品）；地板销售。上述变更完成后，该公司取得了佛山市禅城区市场监督管理局颁发的《营业执照》。

2025 年 11 月，DP GRES PTE. LTD. 在德国杜塞尔多夫设立全资子公司 Innoci Germany GmbH，注册资本 2.5 万欧元，DP GRES PTE. LTD. 持股 100%，经营范围主要为：卫浴用品、瓷砖等贸易、进出口；商标及专利商标的授权、运营、合作与拓展等。新公司设立完成后，该公司取得了当地管理部门颁发的《营业执照》。

2025 年 12 月，山西东鹏新材料有限公司由佛山市凌鹏家居科技有限公司增资 50 万元，注册资本变更为：1050 万元。公司修改章程不设监事/监事会，上述变更完成后，该公司取得了垣曲县市场监督管理局颁发的《营业执照》。

第六节 股份变动及股东情况

一、股份变动情况

1、股份变动情况

单位：股

	本次变动前		本次变动增减（+，-）					本次变动后	
	数量	比例	发行新股	送股	公积金转股	其他	小计	数量	比例
一、有限售条件股份	12,096,180	1.05%				10,371,250	10,371,250	22,467,430	1.94%
1、国家持股									
2、国有法人持股									
3、其他内资持股	12,096,180	1.05%				10,371,250	10,371,250	22,467,430	1.94%
其中：境内法人持股	0	0.00%				0	0	0	0.00%
境内自然人持股	12,096,180	1.05%				10,371,250	10,371,250	22,467,430	1.94%
4、外资持股									
其中：境外法人持股									
境外自然人持股									
二、无限售条件股份	1,144,884,978	98.95%				-50	-50	1,134,513,728.00	98.06%
1、人民币普通股	1,144,884,978	98.95%				-50	-50	1,134,513,728.00	98.06%
2、境内上市的外资股									
3、境外上市的外资股									
4、其									

他									
三、股份总数	1,156,981,158	100.00%				0	0	1,156,981,158	100.00%

股份变动的的原因

适用 不适用

董事、监事和高级管理人员因其任职变动和持股方式变动，其持有的限售股数量发生了变动。

股份变动的批准情况

适用 不适用

股份变动的过户情况

适用 不适用

股份变动对最近一年和最近一期基本每股收益和稀释每股收益、归属于公司普通股股东的每股净资产等财务指标的影响

适用 不适用

公司认为必要或证券监管机构要求披露的其他内容

适用 不适用

2、限售股份变动情况

适用 不适用

单位：股

股东名称	期初限售股数	本期增加限售股数	本期解除限售股数	期末限售股数	限售原因	解除限售日期
王悦（离任）	1,100		725	375	高管锁定股	按高管锁定股条件解除限售
霍倩怡（离任）	225,000	75,000		300,000	高管锁定股	按高管锁定股条件解除限售
钟保民	225,000	10,296,525		10,521,525	高管锁定股	按高管锁定股条件解除限售
张兄才（离任）	1,124,991	374,997	374,997	1,124,991	高管锁定股	按高管锁定股条件解除限售
合计	1,576,091	10,746,522	375,722	11,946,891	--	--

二、证券发行与上市情况

1、报告期内证券发行（不含优先股）情况

适用 不适用

2、公司股份总数及股东结构的变动、公司资产和负债结构的变动情况说明

适用 不适用

基于对公司未来发展前景的信心和对自身价值的高度认同，为切实维护广大投资者利益、增强投资者信心并提升公司中长期投资价值，公司将采用集中竞价交易方式实际回购的 16,018,842 股股份予以注销并减少注册资本，公司总股本由 1,173,000,000 股变更为 1,156,981,158 股。经中国证券登记结算有限责任公司深圳分公司办理和确认，公司上述回购

股份注销事宜已办理完成，注销日期为 2024 年 12 月 27 日。2025 年 3 月 19 日，公司完成了注册资本变更登记、《公司章程》备案等事项，并取得广东省清远市市场监督管理局换发的《营业执照》。

3、现存的内部职工股情况

适用 不适用

三、股东和实际控制人情况

1、公司股东数量及持股情况

单位：股

报告期末普通股股东总数	27,368	年度报告披露日前上一月末普通股股东总数	25,286	报告期末表决权恢复的优先股股东总数（如有）（参见注 8）	0	年度报告披露日前上一月末表决权恢复的优先股股东总数（如有）（参见注 8）	0	
持股 5%以上的股东或前 10 名股东持股情况（不含通过转融通出借股份）								
股东名称	股东性质	持股比例	报告期末持股数量	报告期内增减变动情况	持有有限售条件的股份数量	持有无限售条件的股份数量	质押、标记或冻结情况	
							股份状态	数量
宁波利坚创业投资合伙企业（有限合伙）	其他	30.28%	350,379,778	0	0	350,379,778	不适用	0
佛山华盛昌陶瓷有限公司	境内非国有法人	14.00%	162,000,000	0	0	162,000,000	不适用	0
宁波市鸿益升股权投资合伙企业（有限合伙）	其他	11.71%	135,482,100	0	0	135,482,100	不适用	0
香港中央结算有限公司	境外法人	5.08%	58,719,086	48,070,635	0	58,719,086	不适用	0
宁波客喜徕创业投资合伙企业（有限合伙）	其他	1.62%	18,701,400	-4,669,400	0	18,701,400	不适用	0
广东裕和商贸有限公司	境内非国有法人	1.56%	18,000,000	0	0	18,000,000	不适用	0
钟保民	境内自然人	1.21%	14,028,700	13,728,700	10,521,525	3,507,175	不适用	0
上海久铭投资管理有限公司—久铭专	境内非国有法人	0.95%	11,000,000	11,000,000	0	11,000,000	不适用	0

享 31 号私募证券投资基金								
宁波东粤鹏投资合伙企业（有限合伙）	其他	0.89%	10,312,400	-10,000	0	10,312,400	不适用	0
包建永	境内自然人	0.87%	10,026,796	0	7,520,097	2,506,699	不适用	0
战略投资者或一般法人因配售新股成为前 10 名股东的情况（如有）（参见注 3）	不适用							
上述股东关联关系或一致行动的说明	宁波利坚创业投资合伙企业（有限合伙）、佛山华盛昌陶瓷有限公司、广东裕和商贸有限公司为实际控制人控制的公司。							
上述股东涉及委托/受托表决权、放弃表决权情况的说明	不适用							
前 10 名股东中存在回购专户的特别说明（如有）（参见注 10）	公司回购专户未在前十名股东中列示，截至本报告期末广东东鹏控股股份有限公司回购专用证券账户持股数为 35,531,364 股，占公司总股本的比例为 3.07%。							
前 10 名无限售条件股东持股情况（不含通过转融通出借股份、高管锁定股）								
股东名称	报告期末持有无限售条件股份数量	股份种类						
		股份种类	数量					
宁波利坚创业投资合伙企业（有限合伙）	350,379,778	人民币普通股	350,379,778					
佛山华盛昌陶瓷有限公司	162,000,000	人民币普通股	162,000,000					
宁波市鸿益升股权投资合伙企业（有限合伙）	135,482,100	人民币普通股	135,482,100					
香港中央结算有限公司	58,719,086	人民币普通股	58,719,086					
宁波客喜徕创业投资合伙企业（有限合伙）	18,701,400	人民币普通股	18,701,400					
广东裕和商贸有限公司	18,000,000	人民币普通股	18,000,000					
上海久铭投资管理有限公司—久铭专享 31 号私募证券投资基金	11,000,000	人民币普通股	11,000,000					
宁波东粤鹏投资合伙企业（有限合伙）	10,312,400	人民币普通股	10,312,400					
陈业志	9,522,400	人民币普通股	9,522,400					
北京红杉坤德投资管理中心（有限合伙）—上海喆德投资中心（有限合伙）	9,277,904	人民币普通股	9,277,904					
前 10 名无限售流通股股东之间，以及前 10 名无限售流通股股东和前 10 名股东之间关联关系或一致行动的说明	宁波利坚创业投资合伙企业（有限合伙）、佛山华盛昌陶瓷有限公司、广东裕和商贸有限公司为实际控制人控制的公司							
前 10 名普通股股东参与	不适用							

融资融券业务情况说明 (如有)(参见注 4)	
---------------------------	--

持股 5%以上股东、前 10 名股东及前 10 名无限售流通股股东参与转融通业务出借股份情况

适用 不适用

前 10 名股东及前 10 名无限售流通股股东因转融通出借/归还原因导致较上期发生变化

适用 不适用

公司前 10 名普通股股东、前 10 名无限售条件普通股股东在报告期内是否进行约定购回交易

是 否

公司前 10 名普通股股东、前 10 名无限售条件普通股股东在报告期内未进行约定购回交易。

2、公司控股股东情况

控股股东性质：自然人控股

控股股东类型：法人

控股股东名称	法定代表人/单位负责人	成立日期	组织机构代码	主要经营业务
宁波利坚创业投资合伙企业（有限合伙）	钟秋华	2016 年 11 月 10 日	91330206MA282XJF26	投资
控股股东报告期内控股和参股的其他境内外上市公司的股权情况	无			

控股股东报告期内变更

适用 不适用

公司报告期控股股东未发生变更。

3、公司实际控制人及其一致行动人

实际控制人性质：境内自然人

实际控制人类型：自然人

实际控制人姓名	与实际控制人关系	国籍	是否取得其他国家或地区居留权
何新明	本人	中国	否
何颖	一致行动（含协议、亲属、同一控制）	中国	否
主要职业及职务	何新明先生现任公司董事长；何颖女士现任公司副董事长兼总经理		
过去 10 年曾控股的境内外上市公司情况	2013 年何新明先生控股的东鹏控股股份有限公司（开曼）在香港联交所主板上市，东鹏控股股份有限公司（开曼）于 2016 年 6 月完成私有化。 2020 年 10 月，何新明先生控股的广东东鹏控股股份有限公司在深交所主板上市。		

实际控制人报告期内变更

适用 不适用

公司报告期实际控制人未发生变更。

公司与实际控制人之间的产权及控制关系的方框图

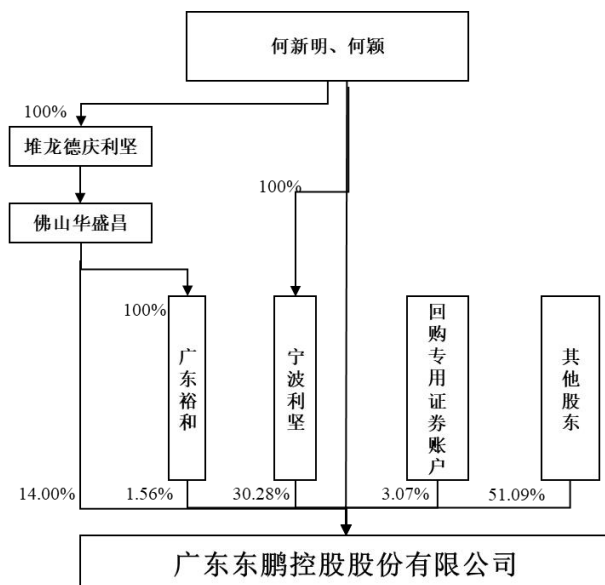

注：何颖单独持有公司0.31%的财产份额。

实际控制人通过信托或其他资产管理方式控制公司

适用 不适用

4、公司控股股东或第一大股东及其一致行动人累计质押股份数量占其所持公司股份数量比例达到 80%

适用 不适用

5、其他持股在 10%以上的法人股东

适用 不适用

法人股东名称	法定代表人/单位负责人	成立日期	注册资本	主要经营业务或管理活动
佛山华盛昌陶瓷有限公司	何新明	1994 年 04 月 18 日	48491.9318 万元	投资
宁波市鸿益升股权投资合伙企业（有限合伙）	陈汉星	2016 年 11 月 10 日	3000 万元	投资

6、控股股东、实际控制人、重组方及其他承诺主体股份限制减持情况

适用 不适用

四、股份回购在报告期的具体实施情况

股份回购的实施进展情况

适用 不适用

方案披露时间	拟回购股份数量（股）	占总股本的比例	拟回购金额（万元）	拟回购期间	回购用途	已回购数量（股）	已回购数量占股权激励计划所涉及的标的股票的比例
--------	------------	---------	-----------	-------	------	----------	-------------------------

							(如有)
2024 年 11 月 19 日	/	/	10,000-20,000	自董事会审议通过回购股份决议之日起不超过 12 个月	用于员工持股计划或股权激励计划	17,330,200	/

采用集中竞价交易方式减持回购股份的实施进展情况

适用 不适用

五、优先股相关情况

适用 不适用

报告期公司不存在优先股。

第七节 债券相关情况

适用 不适用

第八节 财务报告

一、审计报告

审计意见类型	标准的无保留意见
审计报告签署日期	2026 年 04 月 07 日
审计机构名称	德勤华永会计师事务所（特殊普通合伙）
审计报告文号	德师报(审)字(26)第 P06033 号
注册会计师姓名	谢莹、刘芳

审计报告正文

广东东鹏控股股份有限公司全体股东：

一、审计意见

我们审计了广东东鹏控股股份有限公司(以下简称“东鹏公司”)的财务报表,包括 2025 年 12 月 31 日的合并及母公司资产负债表,2025 年度的合并及母公司利润表、合并及母公司现金流量表和合并及母公司股东权益变动表以及相关财务报表附注。

我们认为,后附的财务报表在所有重大方面按照企业会计准则的规定编制,公允反映了东鹏公司 2025 年 12 月 31 日的合并及母公司财务状况以及 2025 年度的合并及母公司经营成果和合并及母公司现金流量。

二、形成审计意见的基础

我们按照中国注册会计师审计准则的规定执行了审计工作。审计报告的“注册会计师对财务报表审计的责任”部分进一步阐述了我们在这些准则下的责任。按照中国注册会计师职业道德守则,我们独立于东鹏公司,并履行了职业道德方面的其他责任。我们相信,我们获取的审计证据是充分、适当的,为发表审计意见提供了基础。

三、关键审计事项

关键审计事项是我们根据职业判断,认为对本年财务报表审计最为重要的事项。这些事项的应对以对财务报表整体进行审计并形成审计意见为背景,我们不对这些事项单独发表意见。我们确定下列事项需要在审计报告中沟通的关键审计事项。

(一) 来自经销商销售收入的确认

如财务报表附注五、41 和附注十七、7 所述,东鹏公司主要从事以瓷砖和洁具为代表的建筑卫生陶瓷产品的研发、生产和销售,2025 年度在合并财务报表中列报的来自经销商销售收入为人民币 3,688,617,954.36 元,在母公司财务报表中列报的来自经销商销售收入为人民币 93,329,791.38 元。东鹏公司是以产品的控制权转移作为收入确认时点,来自经销商销售收入金额及交易数量重大,而产品控制权转移的实现条件在不同的销售模式下是不同的,这需要管理层作出判断。由于收入是东鹏公司的关键业绩指标之一,存在管理层为了达到特定目标或期望而操纵收入确认的固有风险,因此,我们将来自经销商销售收入的发生确定为合并及母公司财务报表审计的关键审计事项。

我们针对上述关键审计事项实施的主要审计程序包括：

1. 测试与来自经销商产品销售相关的关键内部控制实际运行的有效性；
2. 复核与来自经销商销售收入确认相关的会计政策是否符合企业会计准则的规定，是否得到一贯地运用；
3. 对收入以及毛利情况进行分析，判断收入是否出现异常波动，分析收入波动的合理性；

4. 选取销售收入样本执行细节测试，检查销售合同、提货单及销售发票等单据，以判断相关产品销售收入的确认是否正确；

5. 选取重要经销商，实施函证程序，以检查销售收入的真实性；

6. 获取资产负债表日后的销售退回记录，选取样本检查提货单及销售发票等单据，结合销售合同中的退货条款及物流签收信息，评估相关产品销售收入是否存在资产负债表日前不满足收入确认条件的情况。

（二）应收款项信用损失准备的计量

。

我们针对上述关键审计事项实施的主要审计程序包括：

1. 测试与应收款项日常管理及减值相关的关键内部控制实际运行的有效性；

2. 复核应收款项减值的会计政策是否符合企业会计准则的规定，是否得到一贯应用；

3. 了解管理层计提预期信用损失所作的判断，包括其如何确定已经发生信用减值的应收款项；

4. 对于以单项资产为基础计提预期信用损失的应收款项，检查管理层在计提预期信用损失时所采用的依据，包括债务人的信用评级以及清偿计划等，以评估预期信用损失估计的合理性；

5. 对于以组合为基础计提预期信用损失的应收款项，检查应收款项不同组合划分的准确性，分析每一类别预期信用损失率的适当性，以评估预期信用损失估计的合理性；

6. 在抽样的基础上，检查应收款项的期后收款情况。

四、其他信息

东鹏公司管理层对其他信息负责。其他信息包括本年度报告中涵盖的信息，但不包括财务报表和我们的审计报告。

我们对财务报表发表的审计意见不涵盖其他信息，我们也不对其他信息发表任何形式的鉴证结论。

结合我们对财务报表的审计，我们的责任是阅读其他信息，在此过程中，考虑其他信息是否与财务报表或我们在审计过程中了解到的情况存在重大不一致或者似乎存在重大错报。

基于我们已执行的工作，如果我们确定其他信息存在重大错报，我们应当报告该事实。在这方面，我们无任何事项需要报告。

五、管理层和治理层对财务报表的责任

东鹏公司管理层负责按照企业会计准则的规定编制财务报表，使其实现公允反映，并设计、执行和维护必要的内部控制，以使财务报表不存在由于舞弊或错误导致的重大错报。

在编制财务报表时，管理层负责评估东鹏公司的持续经营能力，披露与持续经营相关的事项(如适用)，并运用持续经营假设，除非管理层计划清算东鹏公司、终止运营或别无其他现实的选择。

治理层负责监督东鹏公司的财务报告过程。

六、注册会计师对财务报表审计的责任

我们的目标是对财务报表整体是否不存在由于舞弊或错误导致的重大错报获取合理保证，并出具包含审计意见的审计报告。合理保证是高水平的保证，但并不能保证按照审计准则执行的审计在某一重大错报存在时总能发现。错报可能由于舞弊或错误导致，如果合理预期错报单独或汇总起来可能影响财务报表使用者依据财务报表作出的经济决策，则通常认为错报是重大的。

在按照审计准则执行审计工作的过程中，我们运用职业判断，并保持职业怀疑。同时，我们也执行以下工作：

1. 识别和评估由于舞弊或错误导致的财务报表重大错报风险，设计和实施审计程序以应对这些风险，并获取充分、适当的审计证据，作为发表审计意见的基础。由于舞弊可能涉及串通、伪造、故意遗漏、虚假陈述或凌驾于内部控制之上，未能发现由于舞弊导致的重大错报的风险高于未能发现由于错误导致的重大错报的风险。

2. 了解与审计相关的内部控制，以设计恰当的审计程序。

3. 评价管理层选用会计政策的恰当性和作出会计估计及相关披露的合理性。

4. 对管理层使用持续经营假设的恰当性得出结论。同时，根据获取的审计证据，就可能导致对东鹏公司持续经营能力产生重大疑虑的事项或情况是否存在重大不确定性得出结论。如果我们得出结论认为存在重大不确定性，审计准则要求我们在审计报告中提请报表使用者注意财务报表中的相关披露；如果披露不充分，我们应当发表非无保留意见。我们的结论基于截至审计报告日可获得的信息。然而，未来的事项或情况可能导致东鹏公司不能持续经营。

5. 评价财务报表的总体列报(包括披露)、结构和内容，并评价财务报表是否公允反映相关交易和事项。

6. 就东鹏公司中实体或业务活动的财务信息获取充分、适当的审计证据，以对财务报表发表审计意见。我们负责指导、监督和执行集团审计，并对审计意见承担全部责任。

我们与治理层就计划的审计范围、时间安排和重大审计发现等事项进行沟通，包括沟通我们在审计中识别出的值得关注的内部控制缺陷。

我们还就已遵守与独立性相关的职业道德要求向治理层提供声明，并与治理层沟通可能被合理认为影响我们独立性的所有关系和其他事项，以及相关的防范措施(如适用)。

从与治理层沟通过的事项中，我们确定哪些事项对本年财务报表审计最为重要，因而构成关键审计事项。我们在审计报告中描述这些事项，除非法律法规禁止公开披露这些事项，或在极少数情形下，如果合理预期在审计报告中沟通某事项造成的负面后果超过在公众利益方面产生的益处，我们确定不应在审计报告中沟通该事项。

德勤华永会计师事务所(特殊普通合伙)

中国注册会计师 谢莹

(项目合伙人)

中国·上海

中国注册会计师 刘芳

2026 年 4 月 27 日

二、财务报表

财务附注中报表的单位为：元

1、合并资产负债表

编制单位：广东东鹏控股股份有限公司

2025 年 12 月 31 日

单位：元

项目	期末余额	期初余额
流动资产：		
货币资金	2,958,414,668.18	3,214,862,715.91
结算备付金		
拆出资金		

交易性金融资产	152,165,209.89	91,625,109.36
衍生金融资产		
应收票据	37,366,864.01	30,436,022.95
应收账款	795,537,484.00	883,303,104.46
应收款项融资		
预付款项	60,108,186.90	56,850,678.87
应收保费		
应收分保账款		
应收分保合同准备金		
其他应收款	220,375,894.77	227,377,027.86
其中：应收利息		
应收股利		
买入返售金融资产		
存货	1,627,678,194.42	1,685,326,009.22
其中：数据资源		
合同资产		
持有待售资产		
一年内到期的非流动资产		
其他流动资产	56,674,318.27	78,686,141.63
流动资产合计	5,908,320,820.44	6,268,466,810.26
非流动资产：		
发放贷款和垫款		
债权投资	280,580,000.00	0.00
其他债权投资		
长期应收款	2,099,339.49	4,607,697.22
长期股权投资	62,880,644.01	73,828,888.31
其他权益工具投资		
其他非流动金融资产	135,900,000.00	133,754,989.60
投资性房地产	164,395,815.00	171,045,182.00
固定资产	3,420,612,674.03	3,543,846,781.41
在建工程	15,253,099.80	299,664,658.09
生产性生物资产		
油气资产		
使用权资产	83,454,677.81	73,152,467.80
无形资产	847,218,720.52	865,445,674.69
其中：数据资源		
开发支出		
其中：数据资源		
商誉	3,849,599.19	3,849,599.19
长期待摊费用	22,747,485.83	19,388,782.94
递延所得税资产	568,463,165.85	535,148,327.66
其他非流动资产	17,769,225.55	14,236,505.80

非流动资产合计	5,625,224,447.08	5,737,969,554.71
资产总计	11,533,545,267.52	12,006,436,364.97
流动负债：		
短期借款	336,000,000.00	400,000,000.00
向中央银行借款		
拆入资金		
交易性金融负债		
衍生金融负债		
应付票据	1,259,075,345.38	1,490,209,639.40
应付账款	973,844,168.37	1,207,442,874.07
预收款项		
合同负债	263,881,883.85	234,349,535.51
卖出回购金融资产款		
吸收存款及同业存放		
代理买卖证券款		
代理承销证券款		
应付职工薪酬	132,571,988.64	142,568,939.47
应交税费	62,270,113.81	56,050,674.08
其他应付款	431,591,614.84	445,245,664.17
其中：应付利息		
应付股利		
应付手续费及佣金		
应付分保账款		
持有待售负债		
一年内到期的非流动负债	32,491,954.54	23,309,765.56
其他流动负债	23,162,092.32	22,766,775.48
流动负债合计	3,514,889,161.75	4,021,943,867.74
非流动负债：		
保险合同准备金		
长期借款	165,240,000.00	95,000,000.00
应付债券		
其中：优先股		
永续债		
租赁负债	61,390,180.96	50,131,052.74
长期应付款		
长期应付职工薪酬		
预计负债	5,243,886.58	4,674,486.89
递延收益	168,032,402.91	181,413,146.00
递延所得税负债	4,378,490.82	4,314,879.33
其他非流动负债		
非流动负债合计	404,284,961.27	335,533,564.96

负债合计	3,919,174,123.02	4,357,477,432.70
所有者权益：		
股本	1,156,981,158.00	1,156,981,158.00
其他权益工具		
其中：优先股		
永续债		
资本公积	2,217,130,103.63	2,217,045,316.53
减：库存股	221,788,444.88	115,033,409.11
其他综合收益		
专项储备		
盈余公积	578,490,579.00	556,211,541.50
一般风险准备		
未分配利润	3,882,277,097.71	3,833,766,810.42
归属于母公司所有者权益合计	7,613,090,493.46	7,648,971,417.34
少数股东权益	1,280,651.04	-12,485.07
所有者权益合计	7,614,371,144.50	7,648,958,932.27
负债和所有者权益总计	11,533,545,267.52	12,006,436,364.97

法定代表人：何新明 主管会计工作负责人：包建永 会计机构负责人：谭春甫

2、母公司资产负债表

单位：元

项目	期末余额	期初余额
流动资产：		
货币资金	313,179,345.89	504,788,292.65
交易性金融资产	5,095,139.87	117,198.28
衍生金融资产		
应收票据	2,771,517.63	8,254,991.28
应收账款	636,016,596.67	635,905,776.88
应收款项融资		
预付款项	3,168,342.41	3,658,063.63
其他应收款	1,779,715,703.87	2,078,632,380.92
其中：应收利息		
应收股利		
存货	2,034,125.13	1,094,995.07
其中：数据资源		
合同资产		
持有待售资产		
一年内到期的非流动资产		
其他流动资产	6,924,277.23	12,552,396.76
流动资产合计	2,748,905,048.70	3,245,004,095.47
非流动资产：		
债权投资	140,000,000.00	0.00
其他债权投资		
长期应收款		

长期股权投资	2,786,334,298.52	2,789,728,141.97
其他权益工具投资		
其他非流动金融资产		
投资性房地产	164,395,815.00	171,045,182.00
固定资产	47,315,716.63	37,526,322.47
在建工程	45,809.54	1,075,501.71
生产性生物资产		
油气资产		
使用权资产		
无形资产	4,445,514.49	4,562,891.41
其中：数据资源		
开发支出		
其中：数据资源		
商誉		
长期待摊费用	1,700,184.63	998,062.62
递延所得税资产	295,423,427.10	281,017,103.42
其他非流动资产	17,463,130.19	12,956,701.12
非流动资产合计	3,457,123,896.10	3,298,909,906.72
资产总计	6,206,028,944.80	6,543,914,002.19
流动负债：		
短期借款	0.00	0.00
交易性金融负债		
衍生金融负债		
应付票据	707,972,933.22	669,757,659.10
应付账款	43,065,133.15	22,729,543.31
预收款项	0.00	0.00
合同负债	52,816,678.61	41,059,529.71
应付职工薪酬	594,431.62	501,100.00
应交税费	1,465,016.57	351,390.72
其他应付款	175,452,038.37	656,505,998.93
其中：应付利息		
应付股利		
持有待售负债		
一年内到期的非流动负债	12,880,000.00	0.00
其他流动负债	6,389,035.90	5,320,328.53
流动负债合计	1,000,635,267.44	1,396,225,550.30
非流动负债：		
长期借款	165,240,000.00	95,000,000.00
应付债券		
其中：优先股		
永续债		

租赁负债		
长期应付款		
长期应付职工薪酬		
预计负债		
递延收益	183,333.75	233,333.73
递延所得税负债		
其他非流动负债		
非流动负债合计	165,423,333.75	95,233,333.73
负债合计	1,166,058,601.19	1,491,458,884.03
所有者权益：		
股本	1,156,981,158.00	1,156,981,158.00
其他权益工具		
其中：优先股		
永续债		
资本公积	1,502,910,145.48	1,502,825,358.38
减：库存股	221,788,444.88	115,033,409.11
其他综合收益		
专项储备		
盈余公积	578,490,579.00	556,211,541.50
未分配利润	2,023,376,906.01	1,951,470,469.39
所有者权益合计	5,039,970,343.61	5,052,455,118.16
负债和所有者权益总计	6,206,028,944.80	6,543,914,002.19

3、合并利润表

单位：元

项目	2025 年度	2024 年度
一、营业总收入	6,061,932,067.74	6,469,491,045.17
其中：营业收入	6,061,932,067.74	6,469,491,045.17
利息收入		
已赚保费		
手续费及佣金收入		
二、营业总成本	5,562,235,527.53	6,003,699,532.69
其中：营业成本	4,243,958,591.30	4,548,548,818.93
利息支出		
手续费及佣金支出		
退保金		
赔付支出净额		
提取保险责任合同准备金净额		
保单红利支出		
分保费用		
税金及附加	78,838,280.61	76,410,367.59
销售费用	683,396,703.45	755,213,719.86
管理费用	352,768,365.14	425,525,248.65
研发费用	217,179,408.82	232,577,019.99

财务费用	-13,905,821.79	-34,575,642.33
其中：利息费用	11,445,851.70	10,559,066.71
利息收入	27,731,371.32	47,282,971.70
加：其他收益	41,966,085.27	48,032,810.03
投资收益（损失以“-”号填列）	18,159,146.14	14,496,697.35
其中：对联营企业和合营企业的投资收益	-7,615,752.59	-1,461,674.97
以摊余成本计量的金融资产终止确认收益		
汇兑收益（损失以“-”号填列）		
净敞口套期收益（损失以“-”号填列）		
公允价值变动收益（损失以“-”号填列）	2,055,110.93	-13,831,199.90
信用减值损失（损失以“-”号填列）	-66,164,863.51	-76,722,323.58
资产减值损失（损失以“-”号填列）	-94,916,952.09	-71,513,345.55
资产处置收益（损失以“-”号填列）	18,671.25	5,402,512.73
三、营业利润（亏损以“-”号填列）	400,813,738.20	371,656,663.56
加：营业外收入	20,011,177.65	20,230,535.06
减：营业外支出	14,631,568.23	20,048,767.59
四、利润总额（亏损总额以“-”号填列）	406,193,347.62	371,838,431.03
减：所得税费用	54,679,538.22	45,846,381.25
五、净利润（净亏损以“-”号填列）	351,513,809.40	325,992,049.78
（一）按经营持续性分类		
1.持续经营净利润（净亏损以“-”号填列）	351,513,809.40	325,992,049.78
2.终止经营净利润（净亏损以“-”号填列）		
（二）按所有权归属分类		
1.归属于母公司股东的净利润	351,942,673.29	328,461,979.68
2.少数股东损益	-428,863.89	-2,469,929.90
六、其他综合收益的税后净额		
归属母公司所有者的其他综合收益的税后净额		
（一）不能重分类进损益的其他综合收益		
1.重新计量设定受益计划变动额		
2.权益法下不能转损益的其他综合收益		
3.其他权益工具投资公允价值变动		
4.企业自身信用风险公允价值变动		
5.其他		
（二）将重分类进损益的其他综合收益		
1.权益法下可转损益的其他综合收益		
2.其他债权投资公允价值变动		
3.金融资产重分类计入其他综合收益的金额		
4.其他债权投资信用减值准备		
5.现金流量套期储备		
6.外币财务报表折算差额		
7.其他		
归属于少数股东的其他综合收益的税后净额		
七、综合收益总额	351,513,809.40	325,992,049.78
归属于母公司所有者的综合收益总额	351,942,673.29	328,461,979.68
归属于少数股东的综合收益总额	-428,863.89	-2,469,929.90
八、每股收益		
（一）基本每股收益	0.31	0.28
（二）稀释每股收益	0.31	0.28

本期发生同一控制下企业合并的，被合并方在合并前实现的净利润为：0.00 元，上期被合并方实现的净利润为：0.00 元。

法定代表人：何新明 主管会计工作负责人：包建永 会计机构负责人：谭春甫

4、母公司利润表

单位：元

项目	2025 年度	2024 年度
一、营业收入	1,052,625,032.81	1,212,356,295.35
减：营业成本	968,571,525.09	1,101,085,647.03
税金及附加	1,992,578.63	1,649,323.22
销售费用	66,577,396.57	88,555,096.51
管理费用	11,700,974.56	15,104,069.22
研发费用	3,401,910.90	3,569,170.28
财务费用	-749,803.54	-8,365,420.98
其中：利息费用	5,425,855.15	3,812,597.39
利息收入	7,301,684.66	13,350,135.50
加：其他收益	618,533.90	198,320.45
投资收益（损失以“-”号填列）	424,359,692.44	872,671,168.81
其中：对联营企业和合营企业的投资收益	-7,311,843.45	-1,099,337.03
以摊余成本计量的金融资产终止确认收益（损失以“-”号填列）		
净敞口套期收益（损失以“-”号填列）		
公允价值变动收益（损失以“-”号填列）	-22,058.41	25,501.26
信用减值损失（损失以“-”号填列）	-53,981,056.01	-43,820,208.68
资产减值损失（损失以“-”号填列）	-10,899,418.77	-5,746,126.44
资产处置收益（损失以“-”号填列）	-498,910.90	-929,593.53
二、营业利润（亏损以“-”号填列）	360,707,232.85	833,157,471.94
加：营业外收入	1,875,446.06	3,044,379.16
减：营业外支出	1,650,180.02	7,798,451.24
三、利润总额（亏损总额以“-”号填列）	360,932,498.89	828,403,399.86
减：所得税费用	-14,406,323.73	-6,427,861.53
四、净利润（净亏损以“-”号填列）	375,338,822.62	834,831,261.39
（一）持续经营净利润（净亏损以“-”号填列）	375,338,822.62	834,831,261.39
（二）终止经营净利润（净亏损以“-”号填列）		
五、其他综合收益的税后净额		
（一）不能重分类进损益的其他综合收益		
1. 重新计量设定受益计划变动额		
2. 权益法下不能转损益的其他综合收益		
3. 其他权益工具投资公允价值变动		
4. 企业自身信用风险公允价值变动		
5. 其他		
（二）将重分类进损益的其他综合收益		
1. 权益法下可转损益的其他综合收益		
2. 其他债权投资公允价值变动		
3. 金融资产重分类计入其他综合收益的金额		
4. 其他债权投资信用减值准备		
5. 现金流量套期储备		

6. 外币财务报表折算差额		
7. 其他		
六、综合收益总额	375,338,822.62	834,831,261.39
七、每股收益		
（一）基本每股收益		
（二）稀释每股收益		

5、合并现金流量表

单位：元

项目	2025 年度	2024 年度
一、经营活动产生的现金流量：		
销售商品、提供劳务收到的现金	7,490,918,253.04	8,019,318,604.39
客户存款和同业存放款项净增加额		
向中央银行借款净增加额		
向其他金融机构拆入资金净增加额		
收到原保险合同保费取得的现金		
收到再保业务现金净额		
保户储金及投资款净增加额		
收取利息、手续费及佣金的现金		
拆入资金净增加额		
回购业务资金净增加额		
代理买卖证券收到的现金净额		
收到的税费返还	10,001,149.22	12,462,711.11
收到其他与经营活动有关的现金	260,340,177.50	833,794,526.29
经营活动现金流入小计	7,761,259,579.76	8,865,575,841.79
购买商品、接受劳务支付的现金	4,755,389,105.04	5,419,410,910.14
客户贷款及垫款净增加额		
存放中央银行和同业款项净增加额		
支付原保险合同赔付款项的现金		
拆出资金净增加额		
支付利息、手续费及佣金的现金		
支付保单红利的现金		
支付给职工以及为职工支付的现金	951,075,013.57	1,067,189,006.47
支付的各项税费	404,521,735.86	439,336,613.46
支付其他与经营活动有关的现金	775,836,736.38	1,080,742,807.01
经营活动现金流出小计	6,886,822,590.85	8,006,679,337.08
经营活动产生的现金流量净额	874,436,988.91	858,896,504.71
二、投资活动产生的现金流量：		
收回投资收到的现金	2,260,893,050.10	1,439,170,895.36
取得投资收益收到的现金	25,774,898.73	16,004,754.27
处置固定资产、无形资产和其他长期资产收回的现金净额	5,099,603.44	35,522,408.59
处置子公司及其他营业单位收到的现金净额		
收到其他与投资活动有关的现金		
投资活动现金流入小计	2,291,767,552.27	1,490,698,058.22
购建固定资产、无形资产和其他长期资产支付的现金	356,115,925.23	450,773,617.10
投资支付的现金	2,252,701,833.92	1,812,116,013.29
质押贷款净增加额		

取得子公司及其他营业单位支付的现金净额		
支付其他与投资活动有关的现金		
投资活动现金流出小计	2,608,817,759.15	2,262,889,630.39
投资活动产生的现金流量净额	-317,050,206.88	-772,191,572.17
三、筹资活动产生的现金流量：		
吸收投资收到的现金	1,722,000.00	0.00
其中：子公司吸收少数股东投资收到的现金	1,722,000.00	0.00
取得借款收到的现金	589,000,000.00	500,000,000.00
收到其他与筹资活动有关的现金	22,500,000.00	33,000,000.00
筹资活动现金流入小计	613,222,000.00	533,000,000.00
偿还债务支付的现金	569,880,000.00	385,000,000.00
分配股利、利润或偿付利息支付的现金	289,389,844.95	353,614,038.15
其中：子公司支付给少数股东的股利、利润	0.00	0.00
支付其他与筹资活动有关的现金	161,872,123.07	179,928,527.10
筹资活动现金流出小计	1,021,141,968.02	918,542,565.25
筹资活动产生的现金流量净额	-407,919,968.02	-385,542,565.25
四、汇率变动对现金及现金等价物的影响	-62,360.35	42,470.78
五、现金及现金等价物净增加额	149,404,453.66	-298,795,161.93
加：期初现金及现金等价物余额	2,377,878,937.20	2,676,674,099.13
六、期末现金及现金等价物余额	2,527,283,390.86	2,377,878,937.20

6、母公司现金流量表

单位：元

项目	2025 年度	2024 年度
一、经营活动产生的现金流量：		
销售商品、提供劳务收到的现金	1,132,724,986.16	1,438,812,423.95
收到的税费返还	0.00	0.00
收到其他与经营活动有关的现金	485,978,431.96	283,328,840.39
经营活动现金流入小计	1,618,703,418.12	1,722,141,264.34
购买商品、接受劳务支付的现金	963,640,779.92	1,329,992,654.78
支付给职工以及为职工支付的现金	4,916,592.61	6,664,425.75
支付的各项税费	3,174,617.97	9,279,791.58
支付其他与经营活动有关的现金	200,681,576.21	328,795,332.22
经营活动现金流出小计	1,172,413,566.71	1,674,732,204.33
经营活动产生的现金流量净额	446,289,851.41	47,409,060.01
二、投资活动产生的现金流量：		
收回投资收到的现金	1,174,548,500.08	592,018,568.39
取得投资收益收到的现金	1,671,535.89	792,105.18
处置固定资产、无形资产和其他长期资产收回的现金净额	4,578,160.00	0.00
处置子公司及其他营业单位收到的现金净额		
收到其他与投资活动有关的现金	11,373,603,543.86	22,323,082,931.05
投资活动现金流入小计	12,554,401,739.83	22,915,893,604.62
购建固定资产、无形资产和其他长期资产支付的现金	6,266,613.32	15,554,169.98
投资支付的现金	1,276,802,437.97	643,652,053.88
取得子公司及其他营业单位支付的现金净额		
支付其他与投资活动有关的现金	11,076,543,185.53	21,598,336,619.36
投资活动现金流出小计	12,359,612,236.82	22,257,542,843.22
投资活动产生的现金流量净额	194,789,503.01	658,350,761.40
三、筹资活动产生的现金流量：		
吸收投资收到的现金		

取得借款收到的现金	96,000,000.00	100,000,000.00
收到其他与筹资活动有关的现金	16,931,413,426.45	14,451,947,554.68
筹资活动现金流入小计	17,027,413,426.45	14,551,947,554.68
偿还债务支付的现金	12,880,000.00	15,000,000.00
分配股利、利润或偿付利息支付的现金	285,280,433.72	350,643,784.79
支付其他与筹资活动有关的现金	17,505,202,577.81	15,212,817,879.57
筹资活动现金流出小计	17,803,363,011.53	15,578,461,664.36
筹资活动产生的现金流量净额	-775,949,585.08	-1,026,514,109.68
四、汇率变动对现金及现金等价物的影响	0.00	0.00
五、现金及现金等价物净增加额	-134,870,230.66	-320,754,288.27
加：期初现金及现金等价物余额	295,292,801.34	616,047,089.61
六、期末现金及现金等价物余额	160,422,570.68	295,292,801.34

7、合并所有者权益变动表

本期金额

单位：元

项目	2025 年度														
	归属于母公司所有者权益												少数 股东 权益	所有 者权 益合 计	
	股本	其他权益工具			资本 公积	减： 库存 股	其他 综合 收益	专项 储备	盈余 公积	一般 风险 准备	未分 配利 润	其他			小计
	优先 股	永续 债	其他												
一、上年 期末 余额	1,15 6,98				2,21 7,04	115, 033,			556, 211,		3,83 3,76		7,64 8,97	- 12,4	7,64 8,95
加：会 计政 策变 更	1,15 8.00				5,31 6.53	409. 11			541. 50		6,81 0.42		1,41 7.34	85.0 7	8,93 2.27
期差 错更 正															
他															
二、本 年期 初余 额	1,15 6,98				2,21 7,04	115, 033,			556, 211,		3,83 3,76		7,64 8,97	- 12,4	7,64 8,95
加：本 年期 初余 额	1,15 8.00				5,31 6.53	409. 11			541. 50		6,81 0.42		1,41 7.34	85.0 7	8,93 2.27
三、本 期增 减变 动金 额（ 减少 以“ -”号 填列）					84,7 87.1 0	106, 755, 035. 77			22,2 79,0 37.5 0		48,5 10,2 87.2 9		- 35,8 80,9 23.8 8	1,29 3,13 6.11	- 34,5 87,7 87.7 7

(一) 综合收益总额										351,942,673.29		351,942,673.29	-428,863.89	351,513,809.40
(二) 所有者投入和减少资本					84,787.10	106,755,035.77						-106,670,248.67	1,722,000.00	-104,948,248.67
1. 所有者投入的普通股						106,755,035.77						-106,755,035.77	1,722,000.00	-105,033,035.77
2. 其他权益工具持有者投入资本														
3. 股份支付计入所有者权益的金额					84,787.10							84,787.10		84,787.10
4. 其他												0.00		0.00
(三) 利润分配								22,279,037.50		-303,432,386.00		-281,153,348.50		-281,153,348.50
1. 提取盈余公积								22,279,037.50		-22,279,037.50		0.00		0.00
2. 提取一般风险准备														
3. 对所有者(或										-281,153,348.		-281,153,348.		-281,153,348.

股东)的分配											50		50		50
4. 其他															
(四)所有者权益内部结转															
1. 资本公积转增资本(或股本)															
2. 盈余公积转增资本(或股本)															
3. 盈余公积弥补亏损															
4. 设定受益计划变动额结转留存收益															
5. 其他综合收益结转留存收益															
6. 其他															
(五)专项储															

备															
1. 本期提取															
2. 本期使用															
(六) 其他													0.00		0.00
四、本期期末余额	1,156,981,158.00				2,217,130,103.63	221,788,444.88			578,490,579.00		3,882,277,097.71		7,613,090,493.46	1,280,651.04	7,614,371,144.50

上期金额

单位：元

项目	2024 年度														
	归属于母公司所有者权益												少数股东权益	所有者权益合计	
	股本	其他权益工具			资本公积	减：库存股	其他综合收益	专项储备	盈余公积	一般风险准备	未分配利润	其他			小计
	优先股	永续债	其他												
一、上年期末余额	1,173,000,000.00				2,353,083,491.77	150,097,604.33			472,728,415.36		3,935,619,144.28		7,784,333,447.08	6,581,133.31	7,790,914,580.39
加：会计政策变更															
期差错更正															
其他															
二、本年期初余额	1,173,000,000.00				2,353,083,491.77	150,097,604.33			472,728,415.36		3,935,619,144.28		7,784,333,447.08	6,581,133.31	7,790,914,580.39
三、本期增减变动金额（减少以“－”号填列）	-16,018,842.00				-136,038,175.24	-35,064,195.22			83,483,126.14		-101,852,333.86		-135,362,029.74	-6,593,618.38	-141,955,648.12

(一) 综合收益总额											328,461,979.68		328,461,979.68	-2,469,929.90	325,992,049.78
(二) 所有者投入和减少资本	-16,018,842.00				-135,611,220.72	-35,064,195.22							-116,565,867.50	-4,123,688.48	-120,689,555.98
1. 所有者投入的普通股	-16,018,842.00				-134,060,373.34	-35,064,195.22							-115,015,020.12	0.00	-115,015,020.12
2. 其他权益工具持有者投入资本															
3. 股份支付计入所有者权益的金额					-1,550,847.38								-1,550,847.38		-1,550,847.38
4. 其他													0.00	-4,123,688.48	-4,123,688.48
(三) 利润分配								83,483,126.14		-430,314,313.54			-346,831,187.40		-346,831,187.40
1. 提取盈余公积								83,483,126.14		-83,483,126.14			0.00		0.00
2. 提取一般风险准备															
3. 对所										-346,			-346,		-346,

有者 (或 股东) 的分配											831, 187. 40		831, 187. 40		831, 187. 40
4. 其他															
(四) 所有者 权益 内部 结转															
1. 资本 公积 转增 资本 (或 股本)															
2. 盈 余 公 积 转 增 资 本 (或 股 本)															
3. 盈 余 公 积 弥 补 亏 损															
4. 设 定 受 益 计 划 变 动 额 结 转 留 存 收 益															
5. 其 他 综 合 收 益 结 转 留 存 收 益															
6. 其 他															
(五)															

专项储备														
1. 本期提取														
2. 本期使用														
(六) 其他					-							-		-
					426,954.52							426,954.52		426,954.52
四、本期期末余额	1,156,981.15				2,217,045.31	115,033.409			556,211.541		3,833,766.81	7,648,971.41	-12,485.07	7,648,995.893
	8.00				6.53	11			50		0.42	7.34	7	2.27

8、母公司所有者权益变动表

本期金额

单位：元

项目	2025 年度											
	股本	其他权益工具			资本公积	减：库存股	其他综合收益	专项储备	盈余公积	未分配利润	其他	所有者权益合计
		优先股	永续债	其他								
一、上年期末余额	1,156,981.15				1,502,825.38	115,033.409			556,211.541	1,951,470.469		5,052,455.118
加：会计政策变更												
期差错更正												
其他												
二、本年期初余额	1,156,981.15				1,502,825.38	115,033.409			556,211.541	1,951,470.469		5,052,455.118
三、本期增减变动金额（减）					84,787.10	106,755.035			22,279.037	71,906.436		-12,484.774
									.50	.62		.55

少以 “一 ”号 填 列)												
(一) 综 合 收 益 总 额										375,3 38,82 2.62		375,3 38,82 2.62
(二) 所 有 者 投 入 和 减 少 资 本					84,78 7.10	106,7 55,03 5.77						- 106,6 70,24 8.67
1. 所 有 者 投 入 的 普 通 股						106,7 55,03 5.77						- 106,7 55,03 5.77
2. 其 他 权 益 工 具 持 有 者 投 入 资 本												
3. 股 份 支 付 计 入 所 有 者 权 益 的 金 额					84,78 7.10							84,78 7.10
4. 其 他												
(三) 利 润 分 配									22,27 9,037 .50	- 303,4 32,38 6.00		- 281,1 53,34 8.50
1. 提 取 盈 余 公 积									22,27 9,037 .50	- 22,27 9,037 .50		0.00
2. 对 所 有 者 (或 股 东) 的 分										- 281,1 53,34 8.50		- 281,1 53,34 8.50

配												
3. 其他												
(四) 所有者权益内部结转												
1. 资本公积转增资本 (或股本)												
2. 盈余公积转增资本 (或股本)												
3. 盈余公积弥补亏损												
4. 设定受益计划变动额结转留存收益												
5. 其他综合收益结转留存收益												
6. 其他												
(五) 专项储备												
1. 本期提取												

2. 本期使用												
(六) 其他												
四、本期期末余额	1,156,981.158.00				1,502,910.145.48	221,788.444.88			578,490.579.00	2,023,376.906.01		5,039,970.343.61

上期金额

单位：元

项目	2024 年度											
	股本	其他权益工具			资本公积	减：库存股	其他综合收益	专项储备	盈余公积	未分配利润	其他	所有者权益合计
		优先股	永续债	其他								
一、上年期末余额	1,173,000.000.00				1,638,436.579.10	150,097.604.33			472,728.415.36	1,546,953.521.54		4,681,020.911.67
加：会计政策变更												
期差错更正												
其他												
二、本年期初余额	1,173,000.000.00				1,638,436.579.10	150,097.604.33			472,728.415.36	1,546,953.521.54		4,681,020.911.67
三、本期增减变动金额（减少以“－”号填列）	-16,018,842.00				-135,611.220.72	-35,064,195.22			83,483,126.14	404,516,947.85		371,434,206.49
(一) 综合收益总额										834,831,261.39		834,831,261.39

(二) 所有者投入和减少资本	-				-	-						-
	16,018,842.00				135,611,220.72	35,064,195.22						116,565,867.50
1. 所有者投入的普通股	-				-	-						-
	16,018,842.00				134,060,373.34	35,064,195.22						115,015,020.12
2. 其他权益工具持有者投入资本												
3. 股份支付计入所有者权益的金额					-							-
					1,550,847.38							1,550,847.38
4. 其他												
(三) 利润分配									83,483,126.14	-	430,314,313.54	-
									83,483,126.14	-	83,483,126.14	0.00
1. 提取盈余公积												
2. 对所有者(或股东)的分配										-	346,831,187.40	-
												346,831,187.40
3. 其他												
(四) 所有者权益内部结转												
1. 资												

本公 积转 增资 本 (或 股 本)												
2. 盈 余公 积转 增资 本 (或 股 本)												
3. 盈 余公 积弥 补亏 损												
4. 设 定受 益计 划变 动额 结转 留存 收益												
5. 其 他综 合收 益结 转留 存收 益												
6. 其 他												
(五) 专项 储备												
1. 本 期提 取												
2. 本 期使 用												
(六) 其他												
四、 本期 期末 余额	1,156 ,981, 158.0 0				1,502 ,825, 358.3 8	115,0 33,40 9.11			556,2 11,54 1.50	1,951 ,470, 469.3 9		5,052 ,455, 118.1 6

三、公司基本情况

广东东鹏控股股份有限公司(以下简称“本公司”),系一家于 2011 年 11 月 4 日在广东省清远市注册成立的股份有限公司,公司总部位于广东省佛山市。本公司及其子公司(以下简称“本集团”)实际从事的主要经营活动为以瓷砖和洁具为代表的建筑卫生陶瓷产品的研发、生产和销售。

本公司的合并及母公司财务报表于 2026 年 4 月 27 日已经本公司董事会批准。

四、财务报表的编制基础

1、编制基础

本集团执行财政部颁布的企业会计准则及相关规定。此外,本集团还按照《公开发行证券的公司信息披露编报规则第 15 号—财务报告的一般规定(2023 年修订)》披露有关财务信息。

2、持续经营

本集团对自 2025 年 12 月 31 日起 12 个月的持续经营能力进行了评价,未发现对持续经营能力产生重大怀疑的事项和情况。因此,本财务报表系在持续经营假设的基础上编制。

五、重要会计政策及会计估计

具体会计政策和会计估计提示:

1、遵循企业会计准则的声明

本公司编制的财务报表符合企业会计准则的要求,真实、完整地反映了本公司于 2025 年 12 月 31 日的合并及母公司财务状况以及 2025 年 1 月 1 日至 12 月 31 日止期间的合并及母公司经营成果和合并及母公司现金流量。

2、会计期间

本集团的会计年度为公历年度,即每年 1 月 1 日起至 12 月 31 日止。

3、营业周期

本集团的营业周期为公历年度,即每年 1 月 1 日起至 12 月 31 日止。

4、记账本位币

人民币为本公司及境内子公司经营所处的主要经济环境中的货币,本公司及子公司均以人民币为记账本位币。本公司之境外子公司根据其经营所处的主要经济环境中的货币确定人民币为其记账本位币。本集团编制本财务报表时所采用的货币为人民币。

5、重要性标准确定方法和选择依据

适用 不适用

项目	重要性标准
账龄超过一年或逾期的重要应付款项	单项金额大于人民币 10,000,000.00 元
重要的投资活动现金流量	单项金额超过资产总额 2%
重要的非全资子公司	子公司收入或资产总额超过合并收入或资产总额的 2%
重要的联营企业	长期股权投资账面价值大于人民币 50,000,000.00 元或权益法下确认的年度投资损益的绝对值大于人民币 20,000,000.00 元。

6、同一控制下和非同一控制下企业合并的会计处理方法

企业合并分为同一控制下的企业合并和非同一控制下的企业合并。

1. 同一控制下的企业合并

参与合并的企业在合并前后均受同一方或相同的多方最终控制，且该控制并非暂时性的，为同一控制下的企业合并。

在企业合并中取得的资产和负债，按合并日其在被合并方的账面价值计量。合并方取得的净资产账面价值与支付的合并对价的账面价值的差额，调整资本公积中的资本溢价，资本溢价不足冲减的则调整留存收益。

为进行企业合并发生的各项直接费用，于发生时计入当期损益。

2. 非同一控制下的企业合并及商誉

参与合并的企业在合并前后不受同一方或相同的多方最终控制，为非同一控制下的企业合并。

合并成本指购买方为取得被购买方的控制权而付出的资产、发生或承担的负债和发行的权益性工具的公允价值。购买方为企业合并发生的审计、法律服务、评估咨询等中介费用以及其他相关管理费用，于发生时计入当期损益。

购买方在合并中所取得的被购买方符合确认条件的可辨认资产、负债及或有负债在购买日以公允价值计量。合并成本大于合并中取得的被购买方可辨认净资产公允价值份额的差额，作为一项资产确认为商誉并按成本进行初始计量。

合并成本小于合并中取得的被购买方可辨认净资产公允价值份额的，首先对取得的被购买方各项可辨认资产、负债及或有负债的公允价值以及合并成本的计量进行复核，复核后合并成本仍小于合并中取得的被购买方可辨认净资产公允价值份额的，计入当期损益。

因企业合并形成的商誉在合并财务报表中单独列报，并按照成本扣除累计减值准备后的金额计量。

7、控制的判断标准和合并财务报表的编制方法

1. 控制的判断标准

控制是指投资方拥有对被投资方的权力，通过参与被投资方的相关活动而享有可变回报，并且有能力运用对被投资方的权力影响其回报金额。一旦相关事实和情况的变化导致上述控制定义涉及的相关要素发生了变化，本集团将进行重新评估。

2. 合并财务报表的编制方法

合并财务报表的合并范围以控制为基础予以确定。

子公司的合并起始于本集团获得对该子公司的控制权时，终止于本集团丧失对该子公司的控制权时。

对于本集团处置的子公司，处置日（丧失控制权的日期）前的经营成果和现金流量已经适当地包括在合并利润表和合并现金流量表中。

对于通过非同一控制下的企业合并取得的子公司，其自购买日（取得控制权的日期）起的经营成果及现金流量已经适当地包括在合并利润表和合并现金流量表中。

对于通过同一控制下的企业合并取得的子公司，无论该项企业合并发生在报告期的任一时点，视同该子公司同受最终控制方控制之日起纳入本集团的合并范围，其自报告期最早期间期初起的经营成果和现金流量已适当地包括在合并利润表和合并现金流量表中。

子公司采用的主要会计政策和会计期间按照本公司统一规定的会计政策和会计期间厘定。

本公司与子公司及子公司相互之间发生的内部交易对合并财务报表的影响于合并时抵销。

子公司所有者权益中不属于母公司的份额作为少数股东权益，在合并资产负债表中股东权益项目下以“少数股东权益”项目列示。子公司当期净损益中属于少数股东权益的份额，在合并利润表中净利润项目下以“少数股东损益”项目列示。

少数股东分担的子公司的亏损超过了少数股东在该子公司期初所有者权益中所享有的份额，其余额仍冲减少数股东权益。

对于购买子公司少数股权或因处置部分股权投资但没有丧失对该子公司控制权的交易，作为权益性交易核算，调整归属于母公司所有者权益和少数股东权益的账面价值以反映其在子公司中相关权益的变化。少数股东权益的调整额与支付/收到对价的公允价值之间的差额调整资本公积，资本公积不足冲减的，调整留存收益。

8、合营安排分类及共同经营会计处理方法

本集团对联营企业和合营企业的投资采用权益法核算。联营企业是指本集团能够对其施加重大影响的被投资单位，合营企业是指本集团仅对该安排的净资产享有权利的合营安排。

采用权益法核算时，长期股权投资的初始投资成本大于投资时应享有被投资单位可辨认净资产公允价值份额的，不调整长期股权投资的初始投资成本；初始投资成本小于投资时应享有被投资单位可辨认净资产公允价值份额的，其差额计入当期损益，同时调整长期股权投资的成本。

采用权益法核算时，按照应享有或应分担的被投资单位实现的净损益和其他综合收益的份额，分别确认投资收益和其他综合收益，同时调整长期股权投资的账面价值；按照被投资单位宣告分派的利润或现金股利计算应享有的部分，相应减少长期股权投资的账面价值；对于被投资单位除净损益、其他综合收益和利润分配以外所有者权益的其他变动，调整长期股权投资的账面价值并计入资本公积。在确认应享有被投资单位净损益的份额时，以取得投资时被投资单位各项可辨认资产等的公允价值为基础，对被投资单位的净利润进行调整后确认。被投资单位采用的会计政策及会计期间与本公司不一致的，按照本公司的会计政策及会计期间对被投资单位的财务报表进行调整，并据以确认投资收益和其他综合收益。对于本集团与联营企业及合营企业之间发生的交易，投出或出售的资产不构成业务的，未实现内部交易损益按照享有的比例计算归属于本集团的部分予以抵销，在此基础上确认投资损益。但本集团与被投资单位发生的未实现内部交易损失，属于所转让资产减值损失的，不予以抵销。

在确认应分担被投资单位发生的净亏损时，以长期股权投资的账面价值和其他实质上构成对被投资单位净投资的长期权益减记至零为限。此外，如本集团对被投资单位负有承担额外损失的义务，则按预计承担的义务确认预计负债，计入当期投资损失。被投资单位以后期间实现净利润的，本集团在收益分享额弥补未确认的亏损分担额后，恢复确认收益分享额。

9、现金及现金等价物的确定标准

现金是指库存现金以及可以随时用于支付的存款。现金等价物是指本集团持有的期限短（一般指从购买日起三个月内到期）、流动性强、易于转换为已知金额现金、价值变动风险很小的投资。

10、外币业务和外币报表折算

1. 外币业务

外币交易在初始确认时采用交易发生日的即期汇率折算。

于资产负债表日，外币货币性项目采用该日即期汇率折算为人民币，因该日的即期汇率与初始确认时或者前一资产负债表日即期汇率不同而产生的汇兑差额，除：（1）符合资本化条件的外币专门借款的汇兑差额在资本化期间予以资本化计入相关资产的成本；（2）为了规避外汇风险进行套期的套期工具的汇兑差额按套期会计方法处理；（3）分类为以公允价值计量且其变动计入其他综合收益的货币性项目或可供出售货币性项目除摊余成本之外的其他账面余额变动产生的汇兑差额

确认为其他综合收益外，均计入当期损益。

以历史成本计量的外币非货币性项目仍以交易发生日的即期汇率折算的记账本位币金额计量。以公允价值计量的外币非货币性项目，采用公允价值确定日的即期汇率折算，折算后的记账本位币金额与原记账本位币金额的差额，作为公允价值变动(含汇率变动)处理，计入当期损益或确认为其他综合收益。

2. 外币财务报表折算

为编制合并财务报表，境外经营的外币财务报表按以下方法折算为人民币报表：资产负债表中的所有资产、负债类项目按资产负债表日的即期汇率折算；股东权益项目按发生时的即期汇率折算；利润表中的所有项目及反映利润分配发生额的项目按与交易发生日即期汇率近似的汇率折算；折算后资产类项目与负债类项目和股东权益类项目合计数的差额确认为其他综合收益并计入股东权益。

外币现金流量以及境外子公司的现金流量，采用与现金流量发生日即期汇率近似的汇率折算，汇率变动对现金及现金等价物的影响额，作为调节项目，在现金流量表中以“汇率变动对现金及现金等价物的影响”单独列示。

上期期末数和上期实际数按照上期财务报表折算后的数额列示。

在处置本集团在境外经营的全部所有者权益或因处置部分股权投资或其他原因丧失了对境外经营控制权时，将资产负债表中股东权益项目下列示的、与该境外经营相关的归属于母公司所有者权益的外币报表折算差额，全部转入处置当期损益。

在处置部分股权投资或其他原因导致持有境外经营权益比例降低但不丧失对境外经营控制权时，与该境外经营处置部分相关的外币报表折算差额将归属于少数股东权益，不转入当期损益。在处置境外经营为联营企业或合营企业的部分股权时，与该境外经营相关的外币报表折算差额，按处置该境外经营的比例转入处置当期损益。

11、金融工具

本集团在成为金融工具合同的一方时确认一项金融资产或金融负债。

对于以常规方式购买或出售金融资产的，在交易日确认将收到的资产和为此将承担的负债，或者在交易日终止确认已出售的资产。

金融资产和金融负债在初始确认时以公允价值计量。对于以公允价值计量且其变动计入当期损益的金融资产和金融负债，相关的交易费用直接计入当期损益；对于其他类别的金融资产和金融负债，相关交易费用计入初始确认金额。当本集团按照《企业会计准则第 14 号——收入》（“收入准则”）初始确认未包含重大融资成分或不考虑不超过一年的合同中的融资成分的应收账款时，按照收入准则定义的交易价格进行初始计量。

实际利率法是指计算金融资产或金融负债的摊余成本以及将利息收入或利息费用分摊计入各会计期间的方法。

实际利率，是指将金融资产或金融负债在预计存续期的估计未来现金流量，折现为该金融资产账面余额或该金融负债摊余成本所使用的利率。在确定实际利率时，在考虑金融资产或金融负债所有合同条款(如提前还款、展期、看涨期权或其他类似期权等)的基础上估计预期现金流量，但不考虑预期信用损失。

金融资产或金融负债的摊余成本是以该金融资产或金融负债的初始确认金额扣除已偿还的本金，加上或减去采用实际利率法将该初始确认金额与到期日金额之间的差额进行摊销形成的累计摊销额，再扣除累计计提的损失准备(仅适用于金融资产)。

1. 金融资产的分类、确认与计量

本集团的金融资产包括以摊余成本的金融资产、以公允价值计量且其变动计入当期损益的金融资产两类，初始确认后，对不同类别的金融资产分别以摊余成本、以公允价值计量且其变动计入当期损益进行后续计量。

金融资产的合同条款规定在特定日期产生的现金流量仅为对本金和以未偿付本金金额为基础的利息的支付，且本集团管理该金融资产的业务模式是以收取合同现金流量为目标，则本集团将该金融资产分类为以摊余成本计量的金融资产。此类金融资产主要包括货币资金、应收票据、应收账款、其他应收款和长期应收款。

金融资产满足下列条件之一的，表明本集团持有该金融资产的目的是交易性的：

取得相关金融资产的目的，主要是为了近期出售。

相关金融资产在初始确认时属于集中管理的可辨认金融工具组合的一部分，且有客观证据表明近期实际存在短期获利模式。

相关金融资产属于衍生工具。但符合财务担保合同定义的衍生工具以及被指定为有效套期工具的衍生工具除外。

以公允价值计量且其变动计入当期损益的金融资产包括分类为以公允价值计量且其变动计入当期损益的金融资产和指定为以公允价值计量且其变动计入当期损益的金融资产：

- 不符合分类为以摊余成本计量的金融资产、以公允价值计量且其变动计入其他综合收益的金融资产条件的金融资产均分类为以公允价值计量且其变动计入当期损益的金融资产。
- 在初始确认时，为消除或显著减少会计错配，本集团可以将金融资产不可撤销地指定为以公允价值计量且其变动计入当期损益的金融资产。

以公允价值计量且其变动计入当期损益的金融资产列示于交易性金融资产。自资产负债表日起超过一年到期（或无固定期限）且预期持有超过一年的，列示于其他非流动金融资产。

1.1 以摊余成本计量的金融资产

以摊余成本计量的金融资产采用实际利率法，按摊余成本进行后续计量，发生减值时或终止确认产生的利得或损失，计入当期损益。

本集团对以摊余成本计量的金融资产按照实际利率法确认利息收入。除下列情况外，本集团根据金融资产账面余额乘以实际利率计算确定利息收入：

- 对于购入或源生的已发生信用减值的金融资产，本集团自初始确认起，按照该金融资产的摊余成本和经信用调整的实际利率计算确定其利息收入。
- 对于购入或源生的未发生信用减值、但在后续期间成为已发生的信用减值的金融资产，本集团在后续期间，按照该金融资产的摊余成本和实际利率计算确定其利息收入。若该金融工具在后续期间因信用风险有所改善而不再存在信用减值，并且这一改善可与应用上述规定之后发生的某一事件相联系，本集团转按实际利率乘以该金融资产账面余额来计算确定利息收入。

1.2 以公允价值计量且其变动计入当期损益的金融资产

以公允价值计量且其变动计入当期损益的金融资产以公允价值进行后续计量，公允价值变动形成的利得或损失以及与该金融资产相关的股利和利息收入计入当期损益。

2. 金融工具减值

本集团对以摊余成本计量的金融资产以预期信用损失为基础进行减值会计处理并确认损失准备。

本集团对由收入准则规范的交易形成的全部应收票据及应收账款按照相当于整个存续期内预期信用损失的金额计量损失准备。

对于其他金融工具，除购买或源生的已发生信用减值的金融资产外，本集团在每个资产负债表日评估相关金融工具的信用风险自初始确认后的变动情况。若该金融工具的信用风险自初始确认后已显著增加，本集团按照相当于该金融工具整个存续期内预期信用损失的金额计量其损失准备；若该金融工具的信用风险自初始确认后并未显著增加，本集团按照相当于该金融工具未来 12 个月内预期信用损失的金额计量其损失准备。信用损失准备的增加或转回金额，作为减值损失或利得计入当期损益。

本集团在前一会计期间已经按照相当于金融工具整个存续期内预期信用损失的金额计量了损失准备，但在当期资产负债表日，该金融工具已不再属于自初始确认后信用风险显著增加的情形的，本集团在当期资产负债表日按照相当于未来 12 个月内预期信用损失的金额计量该金融工具的损失准备，由此形成的损失准备的转回金额作为减值利得计入当期损益。

2.1 信用风险显著增加

本集团利用可获得的合理且有依据的前瞻性信息，通过比较金融工具在资产负债表日发生违约的风险与在初始确认日发生违约的风险，以确定金融工具的信用风险自初始确认后是否已显著增加。对于财务担保合同，本集团在应用金融工具减值规定时，将本集团成为做出不可撤销承诺的一方之日作为初始确认日。

本集团在评估信用风险是否显著增加时会考虑如下因素：

- (1) 信用风险变化所导致的内部价格指标是否发生显著变化。

- (2) 金融工具外部信用评级实际或预期是否发生显著变化。
- (3) 对债务人实际或预期的内部信用评级是否下调。
- (4) 预期将导致债务人履行其偿债义务的能力发生显著变化的业务、财务或经济状况是否发生不利变化。
- (5) 债务人经营成果实际或预期是否发生显著变化。
- (6) 同一债务人发行的其他金融工具的信用风险是否显著增加。
- (7) 债务人所处的监管、经济或技术环境是否发生显著不利变化。
- (8) 预期将降低借款人按合同约定期限还款的经济动机是否发生显著变化。
- (9) 债务人预期表现和还款行为是否发生显著变化。
- (10) 本集团对金融工具信用管理方法是否发生变化。
- (11) 作为债务抵押的担保物价值或第三方提供的担保或信用增级质量是否发生显著变化。这些变化预期将降低债务人按合同规定期限还款的经济动机或者影响违约概率。

于资产负债表日，若本集团判断金融工具只具有较低的信用风险，则本集团假定该金融工具的信用风险自初始确认后并未显著增加。如果金融工具的违约风险较低，借款人在短期内履行其合同现金流量义务的能力很强，并且即使较长时期内经济形势和经营环境存在不利变化但未必一定降低借款人履行其合同现金义务，则该金融工具被视为具有较低的信用风险。

2.2 已发生信用减值的金融资产

当本集团预期对金融资产未来现金流量具有不利影响的一项或多项事件发生时，该金融资产成为已发生信用减值的金融资产。金融资产已发生信用减值的证据包括下列可观察信息：

- (1) 发行方或债务人发生重大财务困难；
- (2) 债务人违反合同，如偿付利息或本金违约或逾期等；
- (3) 债权人出于与债务人财务困难有关的经济或合同考虑，给予债务人在任何其他情况下都不会做出的让步；
- (4) 债务人很可能破产或进行其他财务重组；
- (5) 发行方或债务人财务困难导致该金融资产的活跃市场消失
- (6) 以大幅折扣购买或源生一项金融资产，该折扣反映了发生信用损失的事实。

基于本集团内部信用风险管理，当内部建议的或外部获取的信息中表明金融工具债务人不能全额偿付包括本集团在内的债权人(不考虑本集团取得的任何担保)，则本集团认为发生违约事件。

2.3 预期信用损失的确定

本集团除对已发生信用减值的金融资产在单项资产基础上确定其信用损失外，在组合基础上采用减值矩阵确定相关金融工具的信用损失。本集团以共同信用风险特征为依据，将金融工具分为不同组别。本集团采用的共同信用风险特征包括：金融工具类型、信用风险评级、合同结算周期、债务人所处行业等。

本集团按照下列方法确定相关金融工具的预期信用损失：

对于金融资产，信用损失为本集团应收取的合同现金流量与预期收取的现金流量之间差额的现值。

对于财务担保合同(具体会计政策参见附注三、10.4.1.1.1)，信用损失为本集团就该合同持有人发生的信用损失向其做出赔付的预计付款额，减去本集团预期向该合同持有人、债务人或任何其他方收取的金额之间差额的现值。

对于资产负债表日已发生信用减值但并非购买或源生已发生信用减值的金融资产，信用损失为该金融资产账面余额与按原实际利率折现的估计未来现金流量的现值之间的差额。

本集团计量金融工具预期信用损失的方法反映的因素包括：通过评价一系列可能的结果而确定的无偏概率加权平均金额；货币时间价值；在资产负债表日无须付出不必要的额外成本或努力即可获得的有关过去事项、当前状况以及未来经济状况预测的合理且有依据的信息。

2.4 减记金融资产

当本集团不再合理预期金融资产合同现金流量能够全部或部分收回的，直接减记该金融资产的账面余额。这种减记构成相关金融资产的终止确认。

3. 金融资产的转移

满足下列条件之一的金融资产，予以终止确认：(1) 收取该金融资产现金流量的合同权利终止；(2) 该金融资产已转移，且将金融资产所有权上几乎所有的风险和报酬转移给转入方；(3) 该金融资产已转移，虽然本集团既没有转移也没有保留金融资产所有权上几乎所有的风险和报酬，但是未保留对该金融资产的控制。

若本集团既没有转移也没有保留金融资产所有权上几乎所有风险和报酬，且保留了对该金融资产控制的，则按照其继续涉入被转移金融资产的程度继续确认该被转移金融资产，并相应确认相关负债。本集团按照下列方式对相关负债进行计量：

被转移金融资产以摊余成本计量的，相关负债的账面价值等于继续涉入被转移金融资产的账面价值减去本集团保留的权利(如果本集团因金融资产转移保留了相关权利)的摊余成本并加上本集团承担的义务(如果本集团因金融资产转移承担了相关义务)的摊余成本，相关负债不指定为以公允价值计量且其变动计入当期损益的金融负债。

被转移金融资产以公允价值计量的，相关负债的账面价值等于继续涉入被转移金融资产的账面价值减去本集团保留的权利(如果本集团因金融资产转移保留了相关权利)的公允价值并加上本集团承担的义务(如果本集团因金融资产转移承担了相关义务)的公允价值，该权利和义务的公允价值为按独立基础计量时的公允价值。

金融资产整体转移满足终止确认条件的，将所转移金融资产在终止确认日的账面价值及因转移金融资产而收到的对价与原计入其他综合收益的公允价值变动累计额中对应终止确认部分的金额之和的差额计入当期损益。若本集团转移的金融资产是指定为以公允价值计量且其变动计入其他综合收益的非交易性权益工具投资，之前计入其他综合收益的累计利得或损失从其他综合收益中转出，计入留存收益。

金融资产部分转移满足终止确认条件的，将转移前金融资产整体的账面价值在终止确认部分和继续确认部分之间按照转移日各自的相对公允价值进行分摊，并将终止确认部分收到的对价和原计入其他综合收益的公允价值变动累计额中对应终止确认部分的金额之和与终止确认部分在终止确认日的账面价值之差额计入当期损益。若本集团转移的金融资产是指定为以公允价值计量且其变动计入其他综合收益的非交易性权益工具投资，之前计入其他综合收益的累计利得或损失从其他综合收益中转出，计入留存收益。

金融资产整体转移未满足终止确认条件的，本集团继续确认所转移的金融资产整体，并将收到的对价确认为金融负债。

4. 金融负债和权益工具的分类

本集团根据所发行金融工具的合同条款及其所反映的经济实质而非仅以法律形式，结合金融负债和权益工具的定义，在初始确认时将该金融工具或其组成部分分类为金融负债或权益工具。

4.1 金融负债的分类及计量

金融负债在初始确认时划分为以公允价值计量且其变动计入当期损益的金融负债和其他金融负债。

4.1.1 其他金融负债

除金融资产转移不符合终止确认条件或继续涉入被转移金融资产所形成的金融负债、财务担保合同外的其他金融负债分类为以摊余成本计量的金融负债，按摊余成本进行后续计量，终止确认或摊销产生的利得或损失计入当期损益。

本集团与交易对手方修改或重新议定合同，未导致按摊余成本进行后续计量的金融负债终止确认，但导致合同现金流量发生变化的，本集团重新计算该金融负债的账面价值，并将相关利得或损失计入当期损益。重新计算的该金融负债的账面价值，本集团根据将重新议定或修改的合同现金流量按金融负债的原实际利率折现的现值确定。对于修改或重新议定合同所产生的所有成本或费用，本集团调整修改后的金融负债的账面价值，并在修改后金融负债的剩余期限内进行摊销。

4.1.1.1 财务担保合同

财务担保合同是指当特定债务人到期不能按照最初或修改后的债务工具条款偿付债务时，要求发行方向蒙受损失的合同持有人赔付特定金额的合同。对于不属于指定为以公允价值计量且其变动计入当期损益的金融负债或者因金融资产转移不符合终止确认条件或继续涉入被转移金融资产所形成的金融负债的财务担保合同，在初始确认后按照损失准备金额以及初始确认金额扣除依据收入准则相关规定所确定的累计摊销额后的余额孰高进行计量。

4.2 金融负债的终止确认

金融负债的现时义务全部或部分已经解除的，终止确认该金融负债或其一部分。本集团(借入方)与借出方之间签订协议，以承担新金融负债方式替换原金融负债，且新金融负债与原金融负债的合同条款实质上不同的，本集团终止确认原金融负债，并同时确认新金融负债。

金融负债全部或部分终止确认的，将终止确认部分的账面价值与支付的对价(包括转出的非现金资产或承担的新金融负债)之间的差额，计入当期损益。

5. 金融资产和金融负债的抵销

当本集团具有抵销已确认金融资产和金融负债金额的法定权利，且该种法定权利是当前可执行的，同时本集团计划以净额结算或同时变现该金融资产和清偿该金融负债时，金融资产和金融负债以相互抵销后的金额在资产负债表内列示。除此以外，金融资产和金融负债在资产负债表内分别列示，不予相互抵销。

6. 权益工具

权益工具是指能证明拥有本集团在扣除所有负债后的资产中的剩余权益的合同。本集团发行(含再融资)、回购、出售或注销权益工具作为权益的变动处理。本集团不确认权益工具的公允价值变动。与权益性交易相关的交易费用从权益中扣减。本集团对权益工具持有方的分配作为利润分配处理，发放的股票股利不影响股东权益总额。

12、应收票据

1. 应收票据的预期信用损失的确定方法及会计处理方法

本集团对已发生信用减值的应收票据单独评估确定信用损失，其他应收票据基于其信用风险特征按组合计提预期信用损失准备。

应收票据预期信用损失准备的增加或转回金额，作为信用减值损失或利得计入当期损益。

2. 按照信用风险特征组合计提信用损失的组合类别及确定依据

除了单项评估信用风险的应收票据外，基于其信用风险特征将其余应收票据划分为不同组合：

组合类别	确定依据
组合一	银行承兑汇票
组合二	商业承兑汇票

3. 基于账龄确认信用风险特征组合的账龄的计算方法

账龄自初始确认日起算；债务人以商业承兑汇票或财务公司承兑汇票结算应收账款的，应收票据的账龄与原应收账款合并计算。

4. 按照单项计提信用损失的单项计提判断标准

本集团对已发生信用减值的应收票据，以单项资产为基础确定信用损失。

13、应收账款

1. 应收账款的预期信用损失的确定方法及会计处理方法

本集团对已发生信用减值的应收账款单独评估确定信用损失，其他应收账款在组合基础上采用减值矩阵确定应收账款的信用损失。

应收账款预期信用损失准备的增加或转回金额，作为信用减值损失或利得计入当期损益。

2. 按照信用风险特征组合计提坏账准备的组合类别及确定依据

本集团以共同风险特征为依据将应收账款分为两个组别。本集团采用的共同信用风险特征包括：客户违约情况及按照该等资产的合同条款偿还所有到期金额的能力等。

组合一	应收关联方款项
组合二	除单项测试后发生减值及组合一以外的应收账款

3. 基于账龄确认信用风险特征组合的账龄的计算方法

本集团以应收账款的账龄作为信用风险特征，采用减值矩阵确定其信用损失。账龄自其初始确认日起算。修改应收账款的条款和条件但不导致应收账款终止确认的，账龄连续计算。

4. 按照单项计提坏账准备的单项计提判断标准

本集团对已发生信用减值的应收账款，以单项资产为基础确定信用损失。

14、应收款项融资

无。

15、其他应收款

1. 其他应收款的预期信用损失的确定方法及会计处理方法

本集团对其他应收款除已发生信用减值的款项之外在组合基础上确定其信用损失。其他应收款预期信用损失准备的增加或转回金额，作为信用减值损失或利得计入当期损益。

2. 按照信用风险特征组合计提信用损失的组合类别及确定依据

本集团以共同信用风险特征为依据，将其他应收款分为不同组别。本集团采用的共同信用风险特征包括：客户违约情况及按照该等资产的合同条款偿还所有到期金额的能力等。

组合一	应收子公司款项
组合二	除单项测试后发生减值及组合一以外的应收款项

3. 基于账龄确认信用风险特征组合的账龄的计算方法

账龄自其初始确认日起算。修改其他应收款的条款和条件但不导致其他应收款及其他应收款终止确认的，账龄连续计算。

4. 按照单项计提信用损失的单项计提判断标准

本集团对已发生信用减值的其他应收款及长期应收款，以单项资产为基础确定预期信用损失。

16、合同资产

无。

17、存货

公司需遵守《深圳证券交易所上市公司自律监管指引第3号——行业信息披露》中非金属建材相关业的披露要求

1. 存货的分类

本集团的存货主要包括原材料、半成品、在途物资、产成品及发出商品等。存货按成本进行初始计量，存货成本包括采购成本、加工成本和其他使存货达到目前场所和状态所发生的支出。

2. 发出存货的计价方法

存货发生时，采用加权平均法确定发出存货的实际成本。

3. 存货跌价准备的确认标准和计提方法

资产负债表日，存货按照成本与可变现净值孰低计量。当其可变现净值低于成本时，提取存货跌价准备。可变现净值是指在日常活动中，存货的估计售价减去至完工时估计将要发生的成本、估计的销售费用以及相关税费后的金额。在确定存货的可变现净值时，以取得的确凿证据为基础，同时考虑持有存货的目的以及资产负债表日后事项的影响。计提存货跌价准备后，如果以前减记存货价值的影响因素已经消失，导致存货的可变现净值高于其账面价值的，在原已计提的存货跌价准备金额予以转回，转回的金额计入当期损益。

4. 存货的盘存制度

存货盘存制度为永续盘存制。

5. 低值易耗品和包装物的摊销方法

包装物和低值易耗品采用一次转销法进行摊销。

18、持有待售资产

无。

19、债权投资

无。

20、其他债权投资

无。

21、长期应收款

1. 长期应收款的预期信用损失的确定方法及会计处理方法

本集团对长期应收款除已发生信用减值的款项之外在组合基础上确定其信用损失。长期应收款预期信用损失准备的增加或转回金额，作为信用减值损失或利得计入当期损益。

2. 按照信用风险特征组合计提坏账准备的组合类别及确定依据

本集团以共同风险特征为依据，将长期应收款分为不同组别。本集团采用的共同信用风险特征包括：客户违约情况及按照该等资产的合同条款偿还所有到期金额的能力等。

3. 基于账龄确认信用风险特征组合的账龄的计算方法

账龄自其初始确认日起算。修改长期应收款的条款和条件但不导致长期应收款及长期应收款终止确认的，账龄连续计算。

4. 按照单项计提坏账准备的单项计提判断标准 本集团以单项资产为基础确定已发生信用减值的长期应收款的预期信用损失，主要以其未来现金流量现值考虑。

22、长期股权投资

1. 共同控制、重要影响的判断标准

控制是指投资方拥有对被投资方的权力，通过参与被投资方的相关活动而享有可变回报，并且有能力运用对被投资方的权力影响其回报金额。共同控制是指按照相关约定对某项安排所共有的控制，并且该安排的相关活动必须经过分享控制权的参与方一致同意后才能决策。重大影响是指对被投资方的财务和经营政策有参与决策的权力，但并不能够控制或者与其他方一起共同控制这些政策的制定。在确定能否对被投资单位实施控制或施加重大影响时，已考虑投资方和其他方

持有的被投资单位当期可转换公司债券、当期可执行认股权证等潜在表决权因素。

2. 初始投资成本的确定

对于同一控制下的企业合并取得的长期股权投资，在合并日按照被合并方所有者权益在最终控制方合并财务报表中的账面价值的份额作为长期股权投资的初始投资成本。长期股权投资初始投资成本与支付的现金、转让的非现金资产以及所承担债务账面价值之间的差额，调整资本公积；资本公积不足冲减的，调整留存收益。以发行权益性证券作为合并对价的，在合并日按照被合并方所有者权益在最终控制方合并财务报表中的账面价值的份额作为长期股权投资的初始投资成本，按照发行股份的面值总额作为股本，长期股权投资初始投资成本与所发行股份面值总额之间的差额，调整资本公积；资本公积不足冲减的，调整留存收益。

对于非同一控制下的企业合并取得的长期股权投资，在购买日按照合并成本作为长期股权投资的初始投资成本。

合并方或购买方为企业合并发生的审计、法律服务、评估咨询等中介费用以及其他相关管理费用，于发生时计入当期损益。

除企业合并形成的长期股权投资外其他方式取得的长期股权投资，按成本进行初始计量。对于因追加投资能够对被投资单位实施重大影响或实施共同控制但不构成控制的，期末长期股权投资成本为按照《企业会计准则第 22 号—金融工具确认和计量》确定的原持有股权投资的公允价值加上新增投资成本之和。

3. 后续计量及损益确认方法

3.1 成本法核算的长期股权投资

母公司财务报表采用成本法核算对子公司的长期股权投资。子公司是指本集团能够对其实施控制的被投资主体。

采用成本法核算的长期股权投资按初始投资成本计价。追加或收回投资调整长期股权投资的成本。当期投资收益按照享有被投资单位宣告发放的现金股利或利润确认。

3.2 权益法核算的长期股权投资

本集团对联营企业的投资采用权益法核算。联营企业是指本集团能够对其施加重大影响的被投资单位。

采用权益法核算时，长期股权投资的初始投资成本大于投资时应享有被投资单位可辨认净资产公允价值份额的，不调整长期股权投资的初始投资成本；初始投资成本小于投资时应享有被投资单位可辨认净资产公允价值份额的，其差额计入当期损益，同时调整长期股权投资的成本。

采用权益法核算时，按照应享有或应分担的被投资单位实现的净损益和其他综合收益的份额，分别确认投资收益和其他综合收益，同时调整长期股权投资的账面价值；按照被投资单位宣告分派的利润或现金股利计算应享有的部分，相应减少长期股权投资的账面价值；对于被投资单位除净损益、其他综合收益和利润分配以外所有者权益的其他变动，调整长期股权投资的账面价值并计入资本公积。在确认应享有被投资单位净损益的份额时，以取得投资时被投资单位各项可辨认资产等的公允价值为基础，对被投资单位的净利润进行调整后确认。被投资单位采用的会计政策及会计期间与本公司不一致的，按照本公司的会计政策及会计期间对被投资单位的财务报表进行调整，并据以确认投资收益和其他综合收益。对于本集团与联营企业及合营企业之间发生的交易，投出或出售的资产不构成业务的，未实现内部交易损益按照享有的比例计算归属于本集团的部分予以抵销，在此基础上确认投资损益。但本集团与被投资单位发生的未实现内部交易损失，属于所转让资产减值损失的，不予以抵销。

在确认应分担被投资单位发生的净亏损时，以长期股权投资的账面价值和其他实质上构成对被投资单位净投资的长期权益减记至零为限。此外，如本集团对被投资单位负有承担额外损失的义务，则按预计承担的义务确认预计负债，计入当期投资损失。被投资单位以后期间实现净利润的，本集团在收益分享额弥补未确认的亏损分担额后，恢复确认收益分享额。

4. 处置长期股权投资

处置长期股权投资时，其账面价值与实际取得价款的差额，计入当期损益。

采用权益法核算的长期股权投资，处置后的剩余股权仍采用权益法核算的，原采用权益法核算而确认的其他综合收益采用与被投资单位直接处置相关资产或负债相同的基础进行会计处理，并按比例结转；因被投资方除净损益、其他综合收益和利润分配以外的其他所有者权益变动而确认的所有者权益，按比例结转入当期损益。

采用成本法核算的长期股权投资，处置后剩余股权仍采用成本法核算的，其在取得对被投资单位的控制之前因采用权益

法核算而确认的其他综合收益，采用与被投资单位直接处置相关资产或负债相同的基础进行会计处理，并按比例结转；因采用权益法核算而确认的被投资单位净资产中除净损益、其他综合收益和利润分配以外的其他所有者权益变动按比例结转当期损益。

23、投资性房地产

投资性房地产计量模式

成本法计量

折旧或摊销方法

投资性房地产是指为赚取租金或资本增值，或两者兼有而持有的房地产。包括已出租的房屋建筑物。

投资性房地产按成本进行初始计量。与投资性房地产有关的后续支出，如果与该资产有关的经济利益很可能流入且其成本能可靠地计量，则计入投资性房地产成本。其他后续支出，在发生时计入当期损益。

本集团采用成本模式对投资性房地产进行后续计量，采用年限平均法在使用寿命内计提折旧。各类投资性房地产的折旧方法、折旧年限、估计残值率和年折旧率如下：

类别	折旧方法	折旧年限(年)	残值率(%)	年折旧率(%)
房屋建筑物	年限平均法	35	3	2.77

当投资性房地产被处置，或者永久退出使用且预计不能从其处置中取得经济利益时，终止确认该项投资性房地产。

投资性房地产出售、转让、报废或毁损的处置收入扣除其账面价值和相关税费后的差额计入当期损益。

24、固定资产

(1) 确认条件

固定资产是指为生产商品、提供劳务、出租或经营管理而持有的，使用寿命超过一个会计年度的有形资产。固定资产仅在与其有关的经济利益很可能流入本集团，且其成本能够可靠地计量时才予以确认。固定资产按成本进行初始计量。

与固定资产有关的后续支出，如果与该固定资产有关的经济利益很可能流入且其成本能可靠地计量，则计入固定资产成本，并终止确认被替换部分的账面价值。除此以外的其他后续支出，在发生时计入当期损益。

(2) 折旧方法

类别	折旧方法	折旧年限	残值率	年折旧率
房屋建筑物	年限平均法	10-20	0.03	4.85-9.70
机器设备	年限平均法	5-10	0.03	9.70-19.40
电子设备、器具及家具	年限平均法	1-5	0.03	19.40-97.00
运输工具	年限平均法	2-5	0.03	19.40-48.50

固定资产从达到预定可使用状态的次月起，采用年限平均法在使用寿命内计提折旧。

预计净残值是指假定固定资产预计使用寿命已满并处于使用寿命终了时的预期状态，本集团目前从该项资产处置中获得的扣除预计处置费用后的金额。

25、在建工程

1、在建工程按实际成本计量，实际成本包括在建期间发生的各项工程支出、工程达到预定可使用状态前的资本化的借款费用以及其他相关费用等。在建工程不计提折旧。

2、在建工程在达到预计可使用状态后结转为固定资产或无形资产。各类在建工程结转为固定资产或无形资产的标准和时点如下：

类别	结转为固定资产或无形资产的标准	结转为固定资产或无形资产的时点
房屋建筑物	主体建设工程及配套工程已实质上完工并经过验收。	达到预定可使用状态之日
机器设备	相关设备及其他配套设施已安装完毕，经过调试能够正常运行并经过验收。	达到预定可使用状态之日
软件	相关软件已经安装及部署完毕，并经过调试能够正常运行并经过验收	达到预定可使用状态之日

26、借款费用

可直接归属于符合资本化条件的资产的购建或者生产的借款费用，在资产支出已经发生、借款费用已经发生、为使资产达到预定可使用或可销售状态所必要的购建或生产活动已经开始时，开始资本化；购建或者生产的符合资本化条件的资产达到预定可使用状态或者可销售状态时，停止资本化。

其余借款费用在发生当期确认为费用。

专门借款当期实际发生的利息费用，减去尚未动用的借款资金存入银行取得的利息收入或进行暂时性投资取得的投资收益后的金额予以资本化；一般借款根据累计资产支出超过专门借款部分的资产支出加权平均数乘以所占用一般借款的资本化率，确定资本化金额。资本化率根据一般借款的加权平均利率计算确定。

27、生物资产

无。

28、油气资产

无。

29、无形资产

(1) 使用寿命及其确定依据、估计情况、摊销方法或复核程序

无形资产包括土地使用权、商标权、软件、专利、专利及专有技术等。

无形资产按成本进行初始计量。使用寿命有限的无形资产自可供使用时起，对其原值在其预计使用寿命内采用直线法分期平均摊销。使用寿命不确定的无形资产不予摊销。各类无形资产的摊销方法、使用寿命和预计净残值如下：

类别	摊销方法	使用寿命(年)	确定依据	残值率(%)
土地使用权	直线法	40-50	法定使用权	-
商标权	直线法	10	法定使用权	-
软件	直线法	2-10	能够带来经济利益的期限	-
专利及专有技术	直线法	10	法定使用权	-
其他	直线法	3.58	能够带来经济利益的期限	-

期末，对使用寿命有限的无形资产的使用寿命和摊销方法进行复核，必要时进行调整。

(2) 研发支出的归集范围及相关会计处理方法

研发支出的归集范围包括直接从事研发活动人员的工资薪金和福利费用、研发活动直接消耗的材料、燃料和动力费用、研发活动的场地、仪器和设备的折旧费、研究与试验开发所需的设计费及中介服务等。

研究阶段的支出，于发生时计入当期损益。

开发阶段的支出同时满足下列条件的，确认为无形资产，不能满足下述条件的开发阶段的支出计入当期损益：

- (1) 完成该无形资产以使其能够使用或出售在技术上具有可行性；
- (2) 具有完成该无形资产并使用或出售的意图；
- (3) 无形资产产生经济利益的方式，包括能够证明运用该无形资产生产的产品具有市场或无形资产自身存在市场，无形资产将在内部使用的，能够证明其有用性；
- (4) 有足够的技术、财务资源和其他资源支持，以完成该无形资产的开发，并有能力使用或出售该无形资产；
- (5) 归属于该无形资产开发阶段的支出能够可靠地计量。

无法区分研究阶段支出和开发阶段支出的，将发生的研发支出全部计入当期损益。

30、长期资产减值

本集团在每一个资产负债表日检查长期股权投资、采用成本模式计量的投资性房地产、固定资产、在建工程、使用权资产及使用寿命确定的无形资产是否存在可能发生减值的迹象。如果该等资产存在减值迹象，则估计其可收回金额。使用寿命不确定的无形资产和尚未达到可使用状态的无形资产，无论是否存在减值迹象，每年均进行减值测试。

估计资产的可收回金额以单项资产为基础，如果难以对单项资产的可收回金额进行估计的，则以该资产所属的资产组为基础确定资产组的可收回金额。可收回金额为资产或者资产组的公允价值减去处置费用后的净额与其预计未来现金流量的现值两者之中的较高者。

如果资产的可收回金额低于其账面价值，按其差额计提资产减值准备，并计入当期损益。

商誉至少在每年年度终了进行减值测试。对商誉进行减值测试时，结合与其相关的资产组或者资产组组合进行。即，自购买日起将商誉的账面价值按照合理的方法分摊到能够从企业合并的协同效应中受益的资产组或资产组组合，如包含分摊的商誉的资产组或资产组组合的可收回金额低于其账面价值的，确认相应的减值损失。减值损失金额首先抵减分摊到该资产组或资产组组合的商誉的账面价值，再根据资产组或资产组组合中除商誉以外的其他各项资产的账面价值所占比重，按比例抵减其他各项资产的账面价值。

上述资产减值损失一经确认，在以后会计期间不予转回。

31、长期待摊费用

长期待摊费用为已经发生但应由本期和以后各期负担的分摊期限在一年以上的各项费用，包括经营租入固定资产改良支出。长期待摊费用在预计受益期间 1 至 10 年中分期平均摊销。

32、合同负债

合同负债是指本集团已收或应收客户对价而应向客户转让商品或服务的义务。同一合同下的合同资产和合同负债以净额列示。

33、职工薪酬

(1) 短期薪酬的会计处理方法

本集团在职工为其提供服务的会计期间，将实际发生的短期薪酬确认为负债，并计入当期损益或相关资产成本。本集团发生的职工福利费，在实际发生时根据实际发生额计入当期损益或相关资产成本。职工福利费为非货币性福利的，按照公允价值计量。

本集团为职工缴纳的医疗保险费、工伤保险费、生育保险费等社会保险费和住房公积金，以及本集团按规定提取的工会经费和职工教育经费，在职工为本集团提供服务的会计期间，根据规定的计提基础和计提比例计算确定相应的职工薪酬金额，确认相应负债，并计入当期损益或相关资产成本。

(2) 离职后福利的会计处理方法

离职后福利全部为设定提存计划。

本集团在职工为其提供服务的会计期间，将根据设定提存计划计算的应缴存金额确认为负债，并计入当期损益或相关资产成本。

(3) 辞退福利的会计处理方法

本集团向职工提供辞退福利的，在下列两者孰早日确认辞退福利产生的职工薪酬负债，并计入当期损益：本集团不能单方面撤回因解除劳动关系计划或裁减建议所提供的辞退福利时；本集团确认与涉及支付辞退福利的重组相关的成本或费用时。

(4) 其他长期职工福利的会计处理方法

无。

34、预计负债

当与产品质量保证或有事项相关的义务是本集团承担的现时义务，且履行该义务很可能导致经济利益流出，以及该义务的金额能够可靠地计量，则确认为预计负债。

在资产负债表日，考虑与或有事项有关的风险、不确定性和货币时间价值等因素，按照履行相关现时义务所需支出的最佳估计数对预计负债进行计量。如果货币时间价值影响重大，则以预计未来现金流出折现后的金额确定最佳估计数。

35、股份支付

本集团的股份支付是为了获取职工提供服务而授予权益工具或者承担以权益工具为基础确定的负债的交易。本集团的股份支付均为以权益结算的股份支付。

1、以权益结算的股份支付

授予职工的以权益结算的股份支付

对于用以换取职工提供的服务的以权益结算的股份支付，本集团以授予职工权益工具在授予日的公允价值计量。该公允价值的金额在等待期内以对可行权权益工具数量的最佳估计为基础，按直线法计算计入相关成本或费用，相应增加资本公积。

在等待期内每个资产负债表日，本集团根据最新取得的可行权职工人数变动等后续信息做出最佳估计，修正预计可行权的权益工具数量。上述估计的影响计入当期相关成本或费用，并相应调整资本公积。

2、实施、修改、终止股份支付计划的相关会计处理

本集团对股份支付计划进行修改时，若修改增加了所授予权益工具的公允价值，按照权益工具公允价值的增加相应地确认取得服务的增加；若修改增加了所授予权益工具的数量，则将增加的权益工具的公允价值相应地确认为取得服务的增加。权益工具公允价值的增加是指修改前后的权益工具在修改日的公允价值之间的差额。若修改减少了股份支付公允价值总额或采用了其他不利于职工的方式修改股份支付计划的条款和条件，则仍继续对取得的服务进行会计处理，视同该变更从未发生，除非本集团取消了部分或全部已授予的权益工具。

在等待期内，如果取消了授予的权益工具，本集团对取消所授予的权益性工具作为加速行权处理，将剩余等待期内应确认的金额立即计入当期损益，同时确认资本公积。职工或其他方能够选择满足非可行权条件但在等待期内未满足的，本集团将其作为授予权益工具的取消处理。

36、优先股、永续债等其他金融工具

37、收入

按照业务类型披露收入确认和计量所采用的会计政策

本集团的收入主要来源于如下业务类型：

- (1) 销售商品收入；
- (2) 提供劳务收入。

本集团在履行了合同中的履约义务，即在客户取得相关商品或服务控制权时，按照分摊至该项履约义务的交易价格确认收入。履约义务，是指合同中本集团向客户转让可明确区分商品或服务的承诺。

本集团在合同开始日对合同进行评估，识别该合同所包含的各单项履约义务，并确定各单项履约义务是在某一时段内履行，还是在某一时点履行。满足下列条件之一的，属于在某一时间段内履行的履约义务，本集团按照履约进度，在一段时间内确认收入：(1) 客户在本集团履约的同时即取得并消耗本集团履约所带来的经济利益；(2) 客户能够控制本集团履约过程中在建的商品；(3) 本集团履约过程中所产出的商品具有不可替代用途，且本集团在整个合同期间内有权就累计至今已完成的履约部分收取款项。否则，本集团在客户取得相关商品或服务控制权的时点确认收入。

本集团采用投入法确定履约进度，即根据本集团为履行履约义务的投入确定履约进度。

当履约进度不能合理确定时，已经发生的成本预计能够得到补偿的，本集团按照已经发生的成本金额确认收入，直到履约进度能够合理确定为止。

交易价格，是指本集团因向客户转让商品或服务而预期有权收取的对价金额，但不包含代第三方收取的款项以及本集团预期将退还给客户的款项。在确定交易价格时，本集团考虑可变对价、合同中存在的重大融资成分、非现金对价、应付客户对价等因素的影响。

合同中包含两项或多项履约义务的，本集团在合同开始日，按照各单项履约义务所承诺商品或服务的单独售价的相对比例，将交易价格分摊至各单项履约义务。但在有确凿证据表明合同折扣或可变对价仅与合同中一项或多项(而非全部)履约义务相关的，本集团将该合同折扣或可变对价分摊至相关一项或多项履约义务。单独售价，是指本集团向客户单独销售商品或服务的价格。单独售价无法直接观察的，本集团综合考虑能够合理取得的全部相关信息，并最大限度地采用可观察的输入值估计单独售价。

客户支付非现金对价的，本集团按照非现金对价的公允价值确定交易价格。非现金对价的公允价值不能合理估计的，本集团参照承诺向客户转让商品或服务的单独售价间接确定交易价格。

对于附有销售退回条款的销售，本集团在客户取得相关商品控制权时，按照因向客户转让商品而预期有权收取的对价金额（即，不包含预期因销售退回将退还的金额）确认收入，按照预期因销售退回将退还的金额确认负债；同时，按照预期将退回商品转让时的账面价值，扣除收回该商品预计发生的成本（包括退回商品的价值减损）后的余额，确认为一项资产，按照所转让商品转让时的账面价值，扣除上述资产成本的净额结转成本。

对于附有质量保证条款的销售，如果该质量保证在向客户保证所销售商品或服务符合既定标准之外提供了一项单独的服务，该质量保证构成单项履约义务。否则，本集团按照《企业会计准则第 13 号——或有事项》规定对质量保证责任进行会计处理。

客户额外购买选择权包括客户奖励积分等，对于向客户提供了重大权利的额外购买选择权，本集团将其作为单项履约义务，在客户未来行使购买选择权取得相关商品或服务控制权时，或者该选择权失效时，确认相应的收入。客户额外购买选择权的单独售价无法直接观察的，本集团综合考虑客户行使和不行使该选择权所能获得的折扣的差异、客户行使该选择权的可能性等全部相关信息予以估计。

合同中存在重大融资成分的，本集团按照假定客户在取得商品或服务控制权时即以现金支付的应付金额确定交易价格。该交易价格与合同对价之间的差额，在合同期间内采用实际利率法摊销。合同开始日，本集团预计客户取得商品或服务控制权与客户支付价款间隔不超过一年的，不考虑合同中存在的重大融资成分。

本集团根据在向客户转让商品或服务前是否拥有对该商品或服务的控制权，来判断从事交易时本集团的身份是主要责任人还是代理人。本集团在向客户转让商品或服务前能够控制该商品或服务的，本集团为主要责任人，按照已收或应收对价总额确认收入；否则，本集团为代理人，按照预期有权收取的佣金或手续费的金额确认收入，该金额按照已收或应收对价总额扣除应支付给其他相关方的价款后的净额，或者按照既定的佣金金额或比例等确定。

本集团向客户预收销售商品或服务款项的，首先将该款项确认为负债，待履行了相关履约义务时再转为收入。当本集团预收款项无需退回，且客户可能会放弃其全部或部分合同权利时，本集团预期将有权获得与客户所放弃的合同权利相关的金额的，按照客户行使合同权利的模式按比例将上述金额确认为收入；否则，本集团只有在客户要求履行剩余履约义务的可能性极低时，才将上述负债的相关余额转为收入。

同类业务采用不同经营模式涉及不同收入确认方式及计量方法的情况无。

38、合同成本

1、取得合同的成本

本集团为取得合同发生的增量成本（即不取得合同就不会发生的成本）预期能够收回的，确认为一项资产，并采用与该资产相关的商品或服务收入确认相同的基础进行摊销，计入当期损益。若该项资产摊销期限不超过一年的，在发生时计入当期损益。本集团为取得合同发生的其他支出，在发生时计入当期损益，明确由客户承担的除外。

2、履行合同的成本

本集团为履行合同发生的成本，不属于除收入准则外的其他企业会计准则规范范围且同时满足下列条件的，确认为一项资产：（1）该成本与一份当前或预期取得的合同直接相关；（2）该成本增加了本集团未来用于履行履约义务的资源；（3）该成本预期能够收回。上述资产采用与该资产相关的商品或服务收入确认相同的基础进行摊销，计入当期损益。

3、与合同成本有关的资产的损失

在确定与合同成本有关的资产的减值损失时，首先对按照其他相关企业会计准则确认的、与合同有关的其他资产确定减值损失；其次，对于与合同成本有关的资产，其账面价值高于下列两项的差额的，超出部分计提减值准备，并确认为资产减值损失：（1）本集团因转让与该资产相关的商品或服务预期能够取得的剩余对价；（2）为转让该相关商品或服务估计将要发生的成本。

与合同成本相关的资产计提减值准备后，如果以前期间减值的因素发生变化，使得上述两项差额高于该资产账面价值的，转回原已计提的资产减值准备，并计入当期损益，但转回后的资产账面价值不超过假定不计提减值准备情况下该资产在转回日的账面价值。

39、政府补助

政府补助是指本集团从政府无偿取得货币性资产和非货币性资产。政府补助在能够满足政府补助所附条件且能够收到时予以确认。

政府补助为货币性资产的，按照收到或应收的金额计量。

1、与资产相关的政府补助判断依据及会计处理方法

本集团的政府补助中的产业项目扶持基金及基础设施建设资金等，由于其是本集团取得的用于购建长期资产的政府补助，该等政府补助为与资产相关的政府补助。

与资产相关的政府补助，确认为递延收益，在相关资产的使用寿命内平均分配计入当期损益。

2、与收益相关的政府补助判断依据及会计处理方法

本集团的政府补助中的企业发展扶持基金等，由于本集团取得该政府补助后并非用于构建或以其他方式形成长期资产，该等政府补助为与收益相关的政府补助。本集团将难以区分性质的政府补助整体归类为与收益相关的政府补助。

与收益相关的政府补助，用于补偿以后期间的相关成本费用和损失的，确认为递延收益，并在确认相关成本费用或损失的期间，计入当期损益；用于补偿已经发生的相关成本费用和损失的，直接计入当期损益。

与本集团日常活动相关的政府补助，按照经济业务实质，计入其他收益；与本集团日常活动无关的政府补助，计入营业外收入。

40、递延所得税资产/递延所得税负债

所得税费用包括当期所得税和递延所得税。

1. 当期所得税

资产负债表日，对于当期和以前期间形成的当期所得税负债(或资产)，以按照税法规定计算的预期应交纳(或返还)的所得税金额计量。

2. 递延所得税资产及递延所得税负债

对于某些资产、负债项目的账面价值与其计税基础之间的差额，以及未作为资产和负债确认但按照税法规定可以确定其计税基础的项目的账面价值与计税基础之间的差额产生的暂时性差异，采用资产负债表债务法确认递延所得税资产及递延所得税负债。

一般情况下所有暂时性差异均确认相关的递延所得税。但对于可抵扣暂时性差异，本集团以很可能取得用来抵扣可抵扣暂时性差异的应纳税所得额为限，确认相关的递延所得税资产。此外，与商誉的初始确认相关的，以及与既不是企业合并、发生时也不影响会计利润和应纳税所得额(或可抵扣亏损)的交易中产生的资产或负债的初始确认有关的暂时性差异，不予确认有关的递延所得税资产或负债。

对于能够结转以后年度的可抵扣亏损及税款抵减，以很可能获得用来抵扣可抵扣亏损和税款抵减的未来应纳税所得额为限，确认相应的递延所得税资产。

本集团确认与子公司、联营企业及合营企业投资相关的应纳税暂时性差异产生的递延所得税负债，除非本集团能够控制暂时性差异转回的时间，而且该暂时性差异在可预见的未来很可能不会转回。对于与子公司、联营企业及合营企业投资相关的可抵扣暂时性差异，只有当暂时性差异在可预见的未来很可能转回，且未来很可能获得用来抵扣可抵扣暂时性差异的应纳税所得额时，本集团才确认递延所得税资产。

资产负债表日，对于递延所得税资产和递延所得税负债，根据税法规定，按照预期收回相关资产或清偿相关负债期间的适用税率计量。除与直接计入其他综合收益或股东权益的交易和事项相关的当期所得税和递延所得税计入其他综合收益

或股东权益，以及企业合并产生的递延所得税调整商誉的账面价值外，其余当期所得税和递延所得税费用或收益计入当期损益。

资产负债表日，对递延所得税资产的账面价值进行复核，如果未来很可能无法获得足够的应纳税所得额用以抵扣递延所得税资产的利益，则减记递延所得税资产的账面价值。在很可能获得足够的应纳税所得额时，减记的金额予以转回。

3. 所得税的抵销

当拥有以净额结算的法定权利，且意图以净额结算或取得资产、清偿负债同时进行，本集团当期所得税资产及当期所得税负债以抵销后的净额列报。

当拥有以净额结算当期所得税资产及当期所得税负债的法定权利，且递延所得税资产及递延所得税负债是与同一税收征管部门对同一纳税主体征收的所得税相关或者是对不同的纳税主体相关，但在未来每一具有重要性的递延所得税资产及负债转回的期间内，涉及的纳税主体意图以净额结算当期所得税资产和负债或是同时取得资产、清偿负债时，本集团递延所得税资产及递延所得税负债以抵销后的净额列报。

41、租赁

(1) 作为承租方租赁的会计处理方法

1. 租赁的分拆

合同中同时包含一项或多项租赁和非租赁部分的，本集团将各项单独租赁和非租赁部分进行分拆，按照各租赁部分单独价格及非租赁部分的单独价格之和的相对比例分摊合同对价。

为简化处理，本集团对于房屋建筑物的租赁选择不分拆合同包含的租赁和非租赁部分，将各租赁部分及与其相关的非租赁部分分别合并为租赁进行会计处理。

2. 使用权资产

除短期租赁外，本集团在租赁期开始日对租赁确认使用权资产。租赁期开始日，是指出租人提供租赁资产使其可供本集团使用的起始日期。使用权资产按照成本进行初始计量。该成本包括：

租赁负债的初始计量金额；

在租赁期开始日或之前支付的租赁付款额，存在租赁激励的，扣除已享受的租赁激励相关金额；

本集团发生的初始直接费用；

本集团为拆卸及移除租赁资产、复原租赁资产所在场地或将租赁资产恢复至租赁条款约定状态预计将发生的成本。本集团参照《企业会计准则第 4 号——固定资产》有关折旧规定，对使用权资产计提折旧。

本集团能够合理确定租赁期届满时取得租赁资产所有权的，使用权资产在租赁资产剩余使用寿命内计提折旧。无法合理确定租赁期届满时能够取得租赁资产所有权的，在租赁期与租赁资产剩余使用寿命两者孰短的期间内计提折旧。

本集团按照《企业会计准则第 8 号——资产减值》的规定来确定使用权资产是否已发生减值，并对已识别的减值损失进行会计处理。

3. 租赁负债

除短期租赁外，本集团在租赁期开始日按照该日尚未支付的租赁付款额的现值对租赁负债进行初始计量。在计算租赁付款额的现值时，本集团采用租赁内含利率作为折现率，无法确定租赁内含利率的，采用增量借款利率作为折现率。

租赁付款额是指本集团向出租人支付的与在租赁期内使用租赁资产的权利相关的款项，包括：

固定付款额及实质固定付款额，存在租赁激励的，扣除租赁激励相关金额；

本集团合理确定将行使的购买选择权的行权价格；

租赁期反映出本集团将行使终止租赁选择权的，行使终止租赁选择权需支付的款项；

根据本集团提供的担保余值预计应支付的款项。

租赁期开始日后，本集团按照固定的周期性利率计算租赁负债在租赁期内各期间的利息费用，并计入当期损益或相关资产成本。

在租赁期开始日后，发生下列情形的，本集团重新计量租赁负债，并调整相应的使用权资产，若使用权资产的账面价值已调减至零，但租赁负债仍需进一步调减的，本集团将差额计入当期损益：

因租赁期变化或购买选择权的评估结果发生变化的，本集团按变动后租赁付款额和修订后的折现率计算的现值重新计量租赁负债；

根据担保余值预计的应付金额或者用于确定租赁付款额的指数或者比率发生变动，本集团按照变动后的租赁付款额和原折现率计算的现值重新计量租赁负债。

4. 作为承租方对短期租赁和低价值资产租赁进行简化处理的判断依据和会计处理方法

本集团对房屋建筑物、电子设备、器具及家具以及运输设备的短期租赁，选择不确认使用权资产和租赁负债。短期租赁，是指在租赁期开始日，租赁期不超过 12 个月且不包含购买选择权的租赁。低价值资产租赁，是指单项租赁资产为全新资产时价值不超过人民币 5 万元的租赁。

本集团将短期租赁的租赁付款额，在租赁期内各个期间按照直线法计入当期损益或相关资产成本。

(2) 作为出租方租赁的会计处理方法

租赁的分拆

合同中同时包含租赁和非租赁部分的，本集团根据收入准则关于交易价格分摊的规定分摊合同对价，分摊的基础为租赁部分和非租赁部分各自的单独价格。

租赁的分类

实质上转移了与租赁资产所有权有关的几乎全部风险和报酬的租赁为融资租赁。融资租赁以外的其他租赁为经营租赁。

本集团作为出租人记录经营租赁业务

在租赁期内各个期间，本集团采用直线法，将经营租赁的租赁收款额确认为租金收入。本集团发生的与经营租赁有关的初始直接费用于发生时予以资本化，在租赁期内按照与租金收入确认相同的基础进行分摊，分期计入当期损益。

本集团取得的与经营租赁有关的未计入租赁收款额的可变租赁收款额，在实际发生时计入当期损益。

42、其他重要的会计政策和会计估计

本集团在运用以上所述的会计政策过程中，由于经营活动内在的不确定性，本集团需要对无法准确计量的报表项目的账面价值进行判断、估计和假设。这些判断、估计和假设是基于本集团管理层过去的历史经验，并在考虑其他相关因素的基础上作出的。实际的结果可能与本集团的估计存在差异。

本集团对前述判断、估计和假设在持续经营的基础上进行定期复核，会计估计的变更仅影响变更当期的，其影响数在变更当期予以确认；既影响变更当期又影响未来期间的，其影响数在变更当期和未来期间予以确认。

会计估计所采用的关键假设

资产负债表日，会计估计中很可能导致未来期间资产、负债账面价值作出重大调整的关键假设主要有：

1、应收款项信用损失准备

本集团除对已发生信用减值的应收款项单独计提预期信用损失外，在组合基础上采用减值矩阵确定应收款项的预期信用损失。对单项确定信用损失的应收款项，本集团基于资产负债表日可获得的合理且有依据的信息并考虑前瞻性信息，通过估计预期收取的现金流量确定信用损失。对于除上述之外的应收款项，本集团基于历史回款情况对具有类似信用风险特征的各类应收款项按组合确定相应的信用损失比例。减值矩阵基于本集团历史信用损失经验，考虑无须付出不必要的额外成本或努力即可获得的合理且有依据的前瞻性信息确定。于 2024 年 12 月 31 日，本集团已重新评估历史实际信用损失率并考虑了前瞻性信息的变化。

2、存货跌价准备

本集团定期对存货的可变现净值进行评估，以确定是否需要计提存货跌价准备。

可变现净值是指在日常活动中，存货的估计售价减去至完工时估计将要发生的成本、估计的销售费用以及相关税费后的金额。在确定存货的可变现净值时，以取得的确凿证据为基础，同时考虑持有存货的目的以及资产负债表日后事项的影响。

3、递延所得税

递延所得税资产的确认主要取决于未来的实际盈利及可抵扣暂时性差异在未来使用年度的实际税率。如未来实际产生的盈利少于预期，或实际税率低于预期，确认的递延所得税资产将被转回，并计入转回发生期间的利润表中。

4、长期股权投资减值准备

本集团以长期股权投资的可收回金额为基础判断确认长期股权投资的减值准备。当存在迹象表明长期股权投资可能无法收回时，本集团需要确认减值准备。减值准备的确认需要运用判断和估计，如重新估计结果与现有估计存在差异，该差异将会影响估计改变期间的长期股权投资账面价值和当期损益。

5、非上市股权投资公允价值

对于缺乏活跃市场的非上市股权投资，本集团运用估值方法确定其公允价值。估值方法在最大程度上利用可观察市场信息；当可观察市场信息无法获得时，将对估值方法中包括的重大不可观察信息做出估计。

可观察输入值，是指能够从市场数据中取得的输入值。该输入值反映了市场参与者在对相关资产或负债定价时所使用的假设。

不可观察输入值，是指不能从市场数据中取得的输入值。该输入值应当根据可获得的市场参与者在对相关资产或负债定价时所使用假设的最佳信息确定。

6、除金融资产之外的非流动资产减值(除长期股权投资外)

本集团于资产负债表日对除金融资产之外的非流动资产判断是否存在可能发生减值的迹象，当存在减值迹象时进行减值测试。资产或资产组的可收回金额根据资产或资产组的使用价值与其公允价值减去处置费用后的净额之间较高者确定。在估计其使用价值时，预计资产或资产组的未来现金流量并采用折现率折现后确定。管理层在合理和有依据的基础上对资产的使用情况进行会计估计并预测未来现金流量，并采用反映当前市场的货币时间价值和与该资产有关的特定风险的折现率确定未来现金流量的现值。

7、股份支付的公允价值

本集团采用布莱克-斯科尔斯期权定价模型评估授予职工权益工具的公允价值，并按照会计准则的规定确认和计量股份支付费用。管理层负责对权益工具的公允价值进行评估。在授予日或者重估日，管理层对权益工具估值过程中使用的关键参数包括预期的波动率 and 无风险利率等进行估计。这些参数的变化可能会对权益工具的公允价值进而对股份支付的费用产生重大影响。

43、重要会计政策和会计估计变更

(1) 重要会计政策变更

适用 不适用

(2) 重要会计估计变更

适用 不适用

(3) 2025 年起首次执行新会计准则调整首次执行当年年初财务报表相关项目情况

适用 不适用

44、其他

无。

六、税项

1、主要税种及税率

税种	计税依据	税率
增值税	销项税额减可抵扣进项税额后的差额	13%
城市维护建设税	实际缴纳流转税额	7%和 5%
企业所得税	应纳税所得额	5%、15%、16.5%、20%、25%
房产税	计税余值或租金收入	1.2%/12%
教育费附加和地方教育费附加	实际缴纳流转税额	3%和 2%

存在不同企业所得税税率纳税主体的，披露情况说明

纳税主体名称	所得税税率
--------	-------

2、税收优惠

根据《财政部税务总局关于先进制造业企业增值税加计抵减政策的公告》（财政部税务总局公告 2023 年第 43 号）和《工业和信息化部办公厅 财政部办公厅 国家税务总局办公厅关于 2025 年度享受增值税加计抵减政策的先进制造业企业名单制定工作有关事项的通知》（工信厅联财函〔2025〕217 号）的规定，自 2023 年 1 月 1 日至 2027 年 12 月 31 日，允许先进制造业企业按照当期可抵扣进项税额加计 5%抵减应纳税增值税税额。本公司之子公司清远纳福娜陶瓷有限公司、丰城市东鹏陶瓷有限公司、澧县新鹏陶瓷有限公司、重庆市东鹏智能家居有限公司、江西东鹏卫浴有限公司、江门市东鹏智能家居有限公司 2025 年均享受了上述增值税进项税额加计抵减政策。

根据《关于延续西部大开发企业所得税政策的公告》（财政部 税务总局 国家发展改革委公告 2020 年第 23 号）的规定，自 2021 年 1 月 1 日至 2030 年 12 月 31 日，对设在西部地区的鼓励类产业企业减按 15%的税率征收企业所得税。本公司之子公司昌都裕和商贸有限公司、堆龙德庆和盈商贸有限公司、重庆石湾东鹏陶瓷有限公司和重庆市东鹏智能家居有限公司均符合西部大开发税收优惠政策，2025 年按照 15%的优惠税率计缴企业所得税。

公司子公司清远纳福娜陶瓷有限公司于 2021 年 12 月取得高新技术企业证书，有效期为 2021 年 12 月至 2024 年 12 月；于 2024 年 12 月再次取得高新技术企业证书，有效期为 2024 年 11 月至 2027 年 11 月。清远纳福娜陶瓷有限公司享受高新技术企业税收优惠政策，2025 年按照 15%优惠税率计缴企业所得税。

公司子公司丰城市东鹏陶瓷有限公司于 2022 年 11 月取得高新技术企业证书，有效期为 2022 年 11 月至 2025 年 11 月；于 2025 年 10 月再次取得高新技术企业证书，有效期为 2025 年 10 月至 2028 年 10 月。丰城市东鹏陶瓷有限公司享受高新技术企业税收优惠政策，2025 年度按照 15%优惠税率计缴企业所得税。

公司之子公司澧县新鹏陶瓷有限公司于 2022 年 10 月取得高新技术企业证书，有效期为 2022 年 10 月至 2025 年 10 月；于 2025 年 12 月再次取得高新技术企业资质（已公示证书编号 GR202543000040），有效期为 2025 年 12 月至 2028 年 12 月。澧县新鹏陶瓷有限公司享受高新技术企业税收优惠政策，2025 年按照 15%优惠税率计缴企业所得税。

公司之子公司江西东鹏卫浴有限公司于 2023 年 11 月取得高新技术企业证书，有效期为 2023 年 11 月至 2026 年 11 月。江西东鹏卫浴有限公司享受高新技术企业税收优惠政策，2025 年按照 15%优惠税率计缴企业所得税。

公司之子公司江门市东鹏智能家居有限公司于 2023 年 12 月取得高新技术企业证书，有效期为 2023 年 12 月至 2026 年 12 月。江门市东鹏智能家居有限公司享受高新技术企业税收优惠政策，2025 年按照 15%优惠税率计缴企业所得税。

根据《财政部 税务总局关于进一步支持小微企业和个体工商户发展有关税费政策的公告》(财政部 税务总局公告 2023 年第 12 号)的规定,对小型微利企业减按 25%计算应纳税所得额,按 20%的税率缴纳企业所得税政策。于 2025 年度,享受上述小微企业企业所得税优惠政策的本公司之主要子公司为东鹏生态新材料科技(广东)有限责任公司、东鹏贸易(海南)有限责任公司、广西东鹏陶瓷有限公司、广东东鹏家居有限公司、佛山市凌鹏家居科技有限公司。

3、其他

无。

七、合并财务报表项目注释

1、货币资金

单位：元

项目	期末余额	期初余额
库存现金	0.00	0.00
银行存款	2,523,148,919.81	2,397,941,666.55
其他货币资金	435,265,748.37	816,921,049.36
合计	2,958,414,668.18	3,214,862,715.91
其中：存放在境外的款项总额	1,513,326.73	2,693,683.46

其他说明：

本年末及上年末，银行存款中使用受限制的账户余额分别为人民币 10,747,974.58 元及人民币 22,292,734.99 元。

本年末及上年末，其他货币资金中使用受限制的保证金余额分别为人民币 80,078,767.88 元及人民币 169,635,876.99 元。

本年末及上年末，其他货币资金中存在质押的定期存款余额分别为人民币 316,510,749.72 元及人民币 628,499,474.17 元。

2、交易性金融资产

单位：元

项目	期末余额	期初余额
以公允价值计量且其变动计入当期损益的金融资产	152,165,209.89	91,625,109.36
其中：		
银行理财产品	152,018,683.51	91,437,833.04
权益工具投资	146,526.38	187,276.32
其中：		
合计	152,165,209.89	91,625,109.36

其他说明：

无。

3、衍生金融资产

单位：元

项目	期末余额	期初余额
----	------	------

其他说明：

无。

4、应收票据

(1) 应收票据分类列示

单位：元

项目	期末余额	期初余额
银行承兑票据	32,902,915.80	20,748,726.58
商业承兑票据	4,463,948.21	9,687,296.37
合计	37,366,864.01	30,436,022.95

(2) 按坏账计提方法分类披露

单位：元

类别	期末余额					期初余额				
	账面余额		坏账准备		账面价值	账面余额		坏账准备		账面价值
	金额	比例	金额	计提比例		金额	比例	金额	计提比例	
按单项计提坏账准备的应收票据	0.00	0.00%	0.00	0.00%	0.00	0.00	0.00%	0.00	0.00%	0.00
其中：										
商业承兑票据	0.00	0.00%	0.00	0.00%	0.00	0.00	0.00%	0.00	0.00%	0.00
按组合计提坏账准备的应收票据	38,321,872.99	100.00%	955,008.98	2.49%	37,366,864.01	31,183,366.97	100.00%	747,344.02	2.40%	30,436,022.95
其中：										
商业承兑票据	5,418,957.19	14.14%	955,008.98	17.62%	4,463,948.21	10,434,640.39	33.46%	747,344.02	7.16%	9,687,296.37
不计提坏账准备的应收票据	32,902,915.80	85.86%	0.00	0.00%	32,902,915.80	20,748,726.58	66.54%	0.00	0.00%	20,748,726.58
银行承兑票据	32,902,915.80	85.86%	0.00	0.00%	32,902,915.80	20,748,726.58	66.54%	0.00	0.00%	20,748,726.58
合计	38,321,872.99	100.00%	955,008.98	2.49%	37,366,864.01	31,183,366.97	100.00%	747,344.02	2.40%	30,436,022.95

	872.99		.98		864.01	366.97		.02		022.95
--	--------	--	-----	--	--------	--------	--	-----	--	--------

按单项计提坏账准备：0

单位：元

名称	期初余额		期末余额			
	账面余额	坏账准备	账面余额	坏账准备	计提比例	计提理由
无						

按组合计提坏账准备：955,008.98 元

单位：元

名称	期末余额		
	账面余额	坏账准备	计提比例
1 年以内	3,756,371.43	67,131.26	1.79%
1 至 2 年	64,252.77	578.27	0.90%
2 至 3 年	1,037,667.21	496,627.53	47.86%
3 至 4 年	560,665.78	390,671.92	69.68%
4 年以上	0.00	0.00	0.00%
合计	5,418,957.19	955,008.98	

确定该组合依据的说明：

银行承兑汇票按承兑人的信用特征为信用风险特征划分组合，商业承兑汇票按账龄为信用风险特征划分组合。

用于确定本期坏账准备计提金额所采用的输入值、假设等信息说明：参考历史信用损失经验，结合当前状况以及对未来经济状况的预测，编制应收账款账龄与整个存续期预期信用损失率对照表，计算预期信用损失。

如是按照预期信用损失一般模型计提应收票据坏账准备：

适用 不适用

(3) 本期计提、收回或转回的坏账准备情况

本期计提坏账准备情况：

单位：元

类别	期初余额	本期变动金额				期末余额
		计提	收回或转回	核销	其他	
商业承兑票据	747,344.02	955,008.98	747,344.02	0.00	0.00	955,008.98
合计	747,344.02	955,008.98	747,344.02	0.00	0.00	955,008.98

其中本期坏账准备收回或转回金额重要的：

适用 不适用

(4) 期末公司已质押的应收票据

单位：元

项目	期末已质押金额
银行承兑票据	0.00
商业承兑票据	0.00
合计	0.00

(5) 期末公司已背书或贴现且在资产负债表日尚未到期的应收票据

单位：元

项目	期末终止确认金额	期末未终止确认金额
银行承兑票据	0.00	29,609,654.90
商业承兑票据	0.00	0.00
合计	0.00	29,609,654.90

(6) 本期实际核销的应收票据情况

单位：元

项目	核销金额
----	------

其中重要的应收票据核销情况：

单位：元

单位名称	应收票据性质	核销金额	核销原因	履行的核销程序	款项是否由关联交易产生
------	--------	------	------	---------	-------------

应收票据核销说明：

无

5、应收账款

(1) 按账龄披露

单位：元

账龄	期末账面余额	期初账面余额
1 年以内（含 1 年）	430,964,531.04	435,879,308.68
1 至 2 年	142,476,534.37	232,356,639.94
2 至 3 年	153,885,928.34	181,262,672.05
3 年以上	1,118,781,539.71	1,025,869,270.76
3 至 4 年	134,911,932.04	415,259,725.35
4 至 5 年	394,255,063.91	490,386,467.96
5 年以上	589,614,543.76	120,223,077.45
合计	1,846,108,533.46	1,875,367,891.43

(2) 按坏账计提方法分类披露

单位：元

类别	期末余额					期初余额				
	账面余额		坏账准备		账面价值	账面余额		坏账准备		账面价值
	金额	比例	金额	计提比例		金额	比例	金额	计提比例	
按单项计提坏账准备	950,623,868.46	51.49%	769,679,663.64	80.97%	180,944,204.82	949,061,041.16	50.61%	745,714,885.44	78.57%	203,346,155.72

的应收账款										
其中：										
按组合计提坏账准备的应收账款	895,484,665.00	48.51%	280,891,385.82	31.37%	614,593,279.18	926,306,850.27	49.39%	246,349,901.53	26.59%	679,956,948.74
其中：										
合计	1,846,108,533.46	100.00%	1,050,571,049.46	56.91%	795,537,484.00	1,875,367,891.43	100.00%	992,064,786.97	52.90%	883,303,104.46

按单项计提坏账准备：769,679,663.64 元

单位：元

名称	期初余额		期末余额			
	账面余额	坏账准备	账面余额	坏账准备	计提比例	计提理由
客户一	439,147,250.05	382,525,952.09	439,147,250.05	382,948,192.25	87.20%	重大财务困难
客户二	64,060,552.70	38,392,945.81	64,060,552.70	46,573,698.56	72.70%	重大财务困难
客户三	53,457,950.53	25,900,692.44	53,457,950.53	25,900,692.35	48.45%	重大财务困难
客户四	51,068,793.87	44,484,256.69	51,068,793.87	44,533,359.35	87.20%	重大财务困难
客户五	42,740,724.39	37,229,963.95	42,740,724.39	37,271,059.17	87.20%	重大财务困难
客户六	30,798,334.57	26,494,912.78	28,268,548.85	28,009,093.00	99.08%	重大财务困难
确认无法收回的款项	10,361,131.04	10,361,131.04	25,500,139.86	25,500,139.86	100.00%	确认无法收回
其他	257,426,304.01	180,325,030.64	246,379,908.21	178,943,429.10	72.63%	重大财务困难
合计	949,061,041.16	745,714,885.44	950,623,868.46	769,679,663.64		

按组合计提坏账准备：280,891,385.82 元

单位：元

名称	期末余额		
	账面余额	坏账准备	计提比例
1 年以内	430,645,939.86	15,342,626.50	3.56%
1 至 2 年	139,721,370.80	32,114,875.78	22.98%
2 至 3 年	116,500,312.65	51,627,426.92	44.32%
3 至 4 年	75,989,035.65	49,178,450.58	64.72%
4 年以上	132,628,006.04	132,628,006.04	100.00%
合计	895,484,665.00	280,891,385.82	

确定该组合依据的说明：

本集团始终按照相当于整个存续期内预期信用损失的金额计量应收账款的信用损失准备，并以账龄与预期信用损失率对照表为基础计算其预期信用损失。根据本集团的历史经验，不同细分客户群体发生损失的情况没有显著差异，因此在根据账龄信息计算信用损失准备时并未进一步区分不同客户群体。

如是按照预期信用损失一般模型计提应收账款坏账准备:

适用 不适用

单位: 元

坏账准备	第一阶段	第二阶段	第三阶段	合计
	未来 12 个月预期信用损失	整个存续期预期信用损失 (未发生信用减值)	整个存续期预期信用损失 (已发生信用减值)	
2025 年 1 月 1 日余额		246,349,901.53	745,714,885.44	992,064,786.97
2025 年 1 月 1 日余额在本期				
——转入第三阶段		-15,139,008.82	15,139,008.82	0.00
本期计提		49,680,493.11	12,652,904.25	62,333,397.36
本期核销			3,827,134.87	3,827,134.87
2025 年 12 月 31 日余额		280,891,385.82	769,679,663.64	1,050,571,049.46

各阶段划分依据和坏账准备计提比例

对本期发生损失准备变动的应收账款账面余额显著变动的情况说明:

无。

(3) 本期计提、收回或转回的坏账准备情况

本期计提坏账准备情况:

单位: 元

类别	期初余额	本期变动金额				期末余额
		计提	收回或转回	核销	其他	
应收账款	992,064,786.97	62,333,397.36	0.00	3,827,134.87	0.00	1,050,571,049.46
合计	992,064,786.97	62,333,397.36	0.00	3,827,134.87	0.00	1,050,571,049.46

其中本期坏账准备收回或转回金额重要的:

单位: 元

单位名称	收回或转回金额	转回原因	收回方式	确定原坏账准备计提比例的依据及其合理性
无				

无。

(4) 本期实际核销的应收账款情况

单位: 元

项目	核销金额

实际核销的应收账款	3,827,134.87
-----------	--------------

其中重要的应收账款核销情况：

单位：元

单位名称	应收账款性质	核销金额	核销原因	履行的核销程序	款项是否由关联交易产生
云家通(苏州)电子商务有限公司	应收货款	1,574,656.24	确认无法收回	经审批后核销	是
其他(注)	应收货款	2,252,478.63	确认无法收回	经审批后核销	否
合计		3,827,134.87			

应收账款核销说明：

注：其他单位应收账款核销金额均小于 2,000,000.00 元。

(5) 按欠款方归集的期末余额前五名的应收账款和合同资产情况

单位：元

单位名称	应收账款期末余额	合同资产期末余额	应收账款和合同资产期末余额	占应收账款和合同资产期末余额合计数的比例	应收账款坏账准备和合同资产减值准备期末余额
客户一	439,147,250.05	0.00	439,147,250.05	23.79%	382,948,192.25
客户二	64,060,552.70	0.00	64,060,552.70	3.47%	46,573,698.56
客户三	53,457,950.53	0.00	53,457,950.53	2.90%	25,900,692.35
客户四	51,068,793.87	0.00	51,068,793.87	2.76%	44,533,359.35
客户五	42,740,724.39	0.00	42,740,724.39	2.31%	37,271,059.17
合计	650,475,271.54	0.00	650,475,271.54	35.23%	537,227,001.68

6、合同资产

(1) 合同资产情况

单位：元

项目	期末余额			期初余额		
	账面余额	坏账准备	账面价值	账面余额	坏账准备	账面价值
0	0.00	0.00	0.00	0.00	0.00	
合计	0.00	0.00		0.00	0.00	

(2) 报告期内账面价值发生的重大变动金额和原因

单位：元

项目	变动金额	变动原因

(3) 按坏账计提方法分类披露

单位：元

类别	期末余额			期初余额		
	账面余额	坏账准备	账面价	账面余额	坏账准备	账面价

	金额	比例	金额	计提比例	值	金额	比例	金额	计提比例	值
其中：										
其中：										

按预期信用损失一般模型计提坏账准备

适用 不适用

(4) 本期计提、收回或转回的坏账准备情况

单位：元

项目	本期计提	本期收回或转回	本期转销/核销	原因
----	------	---------	---------	----

其中本期坏账准备收回或转回金额重要的：

单位：元

单位名称	收回或转回金额	转回原因	收回方式	确定原坏账准备计提比例的依据及其合理性
------	---------	------	------	---------------------

其他说明：

(5) 本期实际核销的合同资产情况

单位：元

项目	核销金额
----	------

其中重要的合同资产核销情况

单位：元

单位名称	款项性质	核销金额	核销原因	履行的核销程序	款项是否由关联交易产生
------	------	------	------	---------	-------------

合同资产核销说明：

其他说明：

7、应收款项融资

(1) 应收款项融资分类列示

单位：元

项目	期末余额	期初余额
----	------	------

(2) 按坏账计提方法分类披露

单位：元

类别	期末余额					期初余额				
	账面余额		坏账准备		账面价值	账面余额		坏账准备		账面价值
	金额	比例	金额	计提比例		金额	比例	金额	计提比例	
其中：										
其中：										

按预期信用损失一般模型计提坏账准备

单位：元

坏账准备	第一阶段	第二阶段	第三阶段	合计
	未来 12 个月预期信用损失	整个存续期预期信用损失（未发生信用减值）	整个存续期预期信用损失（已发生信用减值）	
2025 年 1 月 1 日余额 在本期				

各阶段划分依据和坏账准备计提比例

对本期发生损失准备变动的应收款项融资账面余额显著变动的情况说明：

(3) 本期计提、收回或转回的坏账准备的情况

单位：元

类别	期初余额	本期变动金额				期末余额
		计提	收回或转回	转销或核销	其他变动	

其中本期坏账准备收回或转回金额重要的：

单位：元

单位名称	收回或转回金额	转回原因	收回方式	确定原坏账准备计提比例的依据及其合理性
------	---------	------	------	---------------------

其他说明：

(4) 期末公司已质押的应收款项融资

单位：元

项目	期末已质押金额
----	---------

(5) 期末公司已背书或贴现且在资产负债表日尚未到期的应收款项融资

单位：元

项目	期末终止确认金额	期末未终止确认金额
----	----------	-----------

(6) 本期实际核销的应收款项融资情况

单位：元

项目	核销金额
----	------

其中重要的应收款项融资核销情况

单位：元

单位名称	款项性质	核销金额	核销原因	履行的核销程序	款项是否由关联交易产生
------	------	------	------	---------	-------------

核销说明：

(7) 应收款项融资本期增减变动及公允价值变动情况

(8) 其他说明

8、其他应收款

单位：元

项目	期末余额	期初余额
其他应收款	220,375,894.77	227,377,027.86
合计	220,375,894.77	227,377,027.86

(1) 应收利息

1) 应收利息分类

单位：元

项目	期末余额	期初余额
----	------	------

2) 重要逾期利息

单位：元

借款单位	期末余额	逾期时间	逾期原因	是否发生减值及其判断依据
------	------	------	------	--------------

其他说明：

无。

3) 按坏账计提方法分类披露

适用 不适用

4) 本期计提、收回或转回的坏账准备的情况

单位：元

类别	期初余额	本期变动金额				期末余额
		计提	收回或转回	转销或核销	其他变动	

其中本期坏账准备收回或转回金额重要的：

单位：元

单位名称	收回或转回金额	转回原因	收回方式	确定原坏账准备计提比例的依据及其合理性
------	---------	------	------	---------------------

其他说明：

无。

5) 本期实际核销的应收利息情况

单位：元

项目	核销金额
----	------

其中重要的应收利息核销情况

单位：元

单位名称	款项性质	核销金额	核销原因	履行的核销程序	款项是否由关联交易产生
------	------	------	------	---------	-------------

核销说明：

无。

其他说明：

无。

(2) 应收股利

1) 应收股利分类

单位：元

项目（或被投资单位）	期末余额	期初余额
------------	------	------

2) 重要的账龄超过 1 年的应收股利

单位：元

项目（或被投资单位）	期末余额	账龄	未收回的原因	是否发生减值及其判断依据
------------	------	----	--------	--------------

3) 按坏账计提方法分类披露

适用 不适用

4) 本期计提、收回或转回的坏账准备的情况

单位：元

类别	期初余额	本期变动金额				期末余额
		计提	收回或转回	转销或核销	其他变动	

其中本期坏账准备收回或转回金额重要的：

单位：元

单位名称	收回或转回金额	转回原因	收回方式	确定原坏账准备计提比例的依据及其合理性
------	---------	------	------	---------------------

其他说明：

无。

5) 本期实际核销的应收股利情况

单位：元

项目	核销金额
----	------

其中重要的应收股利核销情况

单位：元

单位名称	款项性质	核销金额	核销原因	履行的核销程序	款项是否由关联交易产生
------	------	------	------	---------	-------------

核销说明：

无。

其他说明：

无。

(3) 其他应收款

1) 其他应收款按款项性质分类情况

单位：元

款项性质	期末账面余额	期初账面余额
保证金及押金	434,856,421.34	430,035,857.81
应收资金占用费	33,514,318.92	33,514,318.92
代收代付款	4,535,764.45	4,936,150.92
应收关联方款项	156,329.22	105,000.00
其他	34,659,759.95	42,548,598.10
合计	507,722,593.88	511,139,925.75

2) 按账龄披露

单位：元

账龄	期末账面余额	期初账面余额
----	--------	--------

1 年以内（含 1 年）	13,017,182.07	11,937,605.15
1 至 2 年	2,250,016.98	56,019,812.11
2 至 3 年	51,425,113.83	20,004,433.81
3 年以上	441,030,281.00	423,178,074.68
3 至 4 年	19,354,404.08	419,106,144.75
4 至 5 年	418,515,123.55	1,521,832.93
5 年以上	3,160,753.37	2,550,097.00
合计	507,722,593.88	511,139,925.75

3) 按坏账计提方法分类披露

适用 不适用

单位：元

类别	期末余额					期初余额				
	账面余额		坏账准备		账面价值	账面余额		坏账准备		账面价值
	金额	比例	金额	计提比例		金额	比例	金额	计提比例	
按单项计提坏账准备	443,764,318.93	87.40%	271,083,627.50	61.09%	172,680,691.43	443,764,318.93	86.82%	271,083,627.50	61.09%	172,680,691.43
其中：										
按组合计提坏账准备	63,958,274.95	12.60%	16,263,071.61	25.43%	47,695,203.34	67,375,606.82	13.18%	12,679,270.39	18.82%	54,696,336.43
其中：										
合计	507,722,593.88	100.00%	287,346,699.11	56.60%	220,375,894.77	511,139,925.75	100.00%	283,762,897.89	55.52%	227,377,027.86

按单项计提坏账准备：271,083,627.50 元

单位：元

名称	期初余额		期末余额			
	账面余额	坏账准备	账面余额	坏账准备	计提比例	计提理由
深圳恒大材料设备有限公司	150,000,000.00	130,659,802.17	150,000,000.00	130,659,802.17	87.11%	重大财务困难
融创西南房地产开发（集团）有限公司	128,193,228.19	51,628,586.44	128,193,228.19	51,628,586.44	40.27%	重大财务困难
融创房地产集团有限公司	59,171,827.34	23,830,882.85	59,171,827.34	23,830,882.85	40.27%	重大财务困难
江苏中南建设集团股份有限公司	50,735,978.29	38,705,446.14	50,735,978.29	38,705,446.14	76.29%	重大财务困难
武汉融创基业控股集团有限公司	22,762,470.94	9,167,365.66	22,762,470.94	9,167,365.66	40.27%	重大财务困难
河北融租房	22,650,814.17	9,122,396.98	22,650,814.17	9,122,396.98	40.27%	重大财务困难

地产开发有限公司						
上海世源建材贸易有限公司	10,000,000.00	7,818,917.49	10,000,000.00	7,818,917.49	78.19%	重大财务困难
其他	250,000.00	150,229.77	250,000.00	150,229.77	60.09%	重大财务困难
合计	443,764,318.93	271,083,627.50	443,764,318.93	271,083,627.50		

按组合计提坏账准备：16,263,071.61 元

单位：元

名称	期末余额		
	账面余额	坏账准备	计提比例
1 年以内	13,017,182.06	958,064.64	7.36%
1 至 2 年	2,250,016.98	703,355.31	31.26%
2 至 3 年	39,951,916.64	7,183,209.73	17.98%
3 至 4 年	2,701,405.90	1,380,688.56	51.11%
4 年以上	6,037,753.37	6,037,753.37	100.00%
合计	63,958,274.95	16,263,071.61	

确定该组合依据的说明：

作为本集团信用风险管理的一部分，本集团对除单项计提信用损失准备外的其他应收款以账龄与预期信用损失率对照表为基础计算其预期信用损失。根据本集团的历史经验，不同细分客户群体发生损失的情况没有显著差异，因此在根据账龄信息计算信用损失准备时并未进一步区分不同客户群体。

按预期信用损失一般模型计提坏账准备：

单位：元

坏账准备	第一阶段	第二阶段	第三阶段	合计
	未来 12 个月预期信用损失	整个存续期预期信用损失（未发生信用减值）	整个存续期预期信用损失（已发生信用减值）	
2025 年 1 月 1 日余额	11,867,573.10	811,697.29	271,083,627.50	283,762,897.89
2025 年 1 月 1 日余额在本期				
——转入第三阶段	0.00	-39,999.97	39,999.97	0.00
本期计提	1,597,136.42	2,026,664.77	0.00	3,623,801.19
本期核销	0.00	0.00	39,999.97	39,999.97
2025 年 12 月 31 日余额	13,464,709.52	2,798,362.09	271,083,627.50	287,346,699.11

各阶段划分依据和坏账准备计提比例

损失准备本期变动金额重大的账面余额变动情况

适用 不适用

4) 本期计提、收回或转回的坏账准备情况

本期计提坏账准备情况：

单位：元

类别	期初余额	本期变动金额				期末余额
		计提	收回或转回	转销或核销	其他	
其他应收款	283,762,897.89	3,623,801.19		39,999.97		287,346,699.11
合计	283,762,897.89	3,623,801.19		39,999.97		287,346,699.11

无。

其中本期坏账准备转回或收回金额重要的：

单位：元

单位名称	收回或转回金额	转回原因	收回方式	确定原坏账准备计提比例的依据及其合理性
无。				

无。

5) 本期实际核销的其他应收款情况

单位：元

项目	核销金额
其他	39,999.97

其中重要的其他应收款核销情况：

单位：元

单位名称	其他应收款性质	核销金额	核销原因	履行的核销程序	款项是否由关联交易产生
其他	往来款	39,999.97	确认无法收回	经审批后核销	否
合计		39,999.97			

其他应收款核销说明：

其他实际核销的其他应收款单笔金额均小于人民币 50,000.00 元。

6) 按欠款方归集的期末余额前五名的其他应收款情况

单位：元

单位名称	款项的性质	期末余额	账龄	占其他应收款期末余额合计数的比例	坏账准备期末余额
深圳恒大材料设备有限公司	保证金及押金	150,000,000.00	4至5年	29.54%	130,659,802.17
融创西南房地产开发(集团)有限公司	保证金及押金、应收资金占用费	128,193,228.19	2至3年、3至4年、4至5年	25.25%	51,628,586.44
融创房地产集团有限公司	保证金及押金、应收资金占用费	59,171,827.34	2至3年、3至4年、4至5年	11.65%	23,830,882.85
江苏中南建设集团股份有限公司	保证金及押金、应收资金占用费	50,735,978.29	3至4年、4至5年	9.99%	38,705,446.14
清远市清城区源	其他	32,914,083.32	2至3年	6.48%	3,455,978.75

潭镇人民政府					
合计		421,015,117.14		82.91%	248,280,696.35

7) 因资金集中管理而列报于其他应收款

单位：元

其他说明：

无。

9、预付款项

(1) 预付款项按账龄列示

单位：元

账龄	期末余额		期初余额	
	金额	比例	金额	比例
1 年以内	44,347,198.50	73.77%	40,975,238.10	72.07%
1 至 2 年	3,027,147.57	5.04%	3,681,674.90	6.48%
2 至 3 年	1,862,189.93	3.10%	10,687,276.49	18.80%
3 年以上	10,871,650.90	18.09%	1,506,489.38	2.65%
合计	60,108,186.90		56,850,678.87	

账龄超过 1 年且金额重要的预付款项未及时结算原因的说明：

无。

(2) 按预付对象归集的期末余额前五名的预付款情况

2025 年 12 月 31 日，本集团按欠款方归集的余额前五名的预付款项余额为人民币 25,700,683.81 元(2024 年 12 月 31 日：人民币 27,534,081.81 元)，占本集团预付款项余额的 42.77%(2024 年 12 月 31 日：48.44%)。

其他说明：

无。

10、存货

公司是否需要遵守房地产行业的披露要求

否

(1) 存货分类

单位：元

项目	期末余额			期初余额		
	账面余额	存货跌价准备 或合同履约成	账面价值	账面余额	存货跌价准备 或合同履约成	账面价值

		本减值准备			本减值准备	
原材料	262,999,087.77		262,999,087.77	304,155,283.98	0.00	304,155,283.98
库存商品	1,426,443,688.64	121,282,268.59	1,305,161,420.05	1,423,937,716.56	117,579,786.23	1,306,357,930.33
发出商品	5,393,584.28		5,393,584.28	12,739,430.85	0.00	12,739,430.85
在途物资	9,898.52		9,898.52	1,150,164.98	0.00	1,150,164.98
半成品	54,114,203.80		54,114,203.80	60,923,199.08	0.00	60,923,199.08
合计	1,748,960,463.01	121,282,268.59	1,627,678,194.42	1,802,905,795.45	117,579,786.23	1,685,326,009.22

(2) 确认为存货的数据资源

单位：元

项目	外购的数据资源存货	自行加工的数据资源存货	其他方式取得的数据资源存货	合计

(3) 存货跌价准备和合同履约成本减值准备

单位：元

项目	期初余额	本期增加金额		本期减少金额		期末余额
		计提	其他	转回或转销	其他	
原材料	0.00					
库存商品	117,579,786.23	62,071,130.00		58,368,647.64		121,282,268.59
合计	117,579,786.23	62,071,130.00		58,368,647.64		121,282,268.59

按组合计提存货跌价准备

单位：元

组合名称	期末			期初		
	期末余额	跌价准备	跌价准备计提比例	期初余额	跌价准备	跌价准备计提比例

按组合计提存货跌价准备的计提标准

(4) 存货期末余额含有借款费用资本化金额的说明

(5) 合同履约成本本期摊销金额的说明

11、持有待售资产

单位：元

项目	期末账面余额	减值准备	期末账面价值	公允价值	预计处置费用	预计处置时间
----	--------	------	--------	------	--------	--------

其他说明：

12、一年内到期的非流动资产

单位：元

项目	期末余额	期初余额
----	------	------

(1) 一年内到期的债权投资

适用 不适用

(2) 一年内到期的其他债权投资

适用 不适用

13、其他流动资产

单位：元

项目	期末余额	期初余额
待抵扣增值税进项税	50,685,706.60	74,602,470.34
预缴所得税	1,544,390.02	427,963.74
其他	4,444,221.65	3,655,707.55
合计	56,674,318.27	78,686,141.63

其他说明：

无。

14、债权投资

(1) 债权投资的情况

单位：元

项目	期末余额			期初余额		
	账面余额	减值准备	账面价值	账面余额	减值准备	账面价值
长期大额存单	280,580,000.00		280,580,000.00	0.00	0.00	
合计	280,580,000.00		280,580,000.00	0.00	0.00	0.00

债权投资减值准备本期变动情况

单位：元

项目	期初余额	本期增加	本期减少	期末余额
----	------	------	------	------

(2) 期末重要的债权投资

单位：元

债权项目	期末余额					期初余额				
	面值	票面利率	实际利率	到期日	逾期本金	面值	票面利率	实际利率	到期日	逾期本金

(3) 减值准备计提情况

单位：元

坏账准备	第一阶段	第二阶段	第三阶段	合计
	未来 12 个月预期信用损失	整个存续期预期信用损失（未发生信用减值）	整个存续期预期信用损失（已发生信用减值）	
2025 年 1 月 1 日余额 在本期				

各阶段划分依据和坏账准备计提比例

(4) 本期实际核销的债权投资情况

单位：元

项目	核销金额
----	------

其中重要的债权投资核销情况

债权投资核销说明：

损失准备本期变动金额重大的账面余额变动情况

适用 不适用

其他说明：

于 2025 年 12 月 31 日，本集团认定所持有的存放在大型国有及商业银行的大额存单为保本保收益的低风险金融资产，利率为 1.70%至 2.55%，预期信用损失风险低，未计提信用损失准备。

15、其他债权投资

(1) 其他债权投资的情况

单位：元

项目	期初余额	应计利息	利息调整	本期公允价值变动	期末余额	成本	累计公允价值变动	累计在其他综合收益中确认的减值准备	备注
----	------	------	------	----------	------	----	----------	-------------------	----

其他债权投资减值准备本期变动情况

单位：元

项目	期初余额	本期增加	本期减少	期末余额
----	------	------	------	------

(2) 期末重要的其他债权投资

单位：元

其他债权项目	期末余额					期初余额				
	面值	票面利率	实际利率	到期日	逾期本金	面值	票面利率	实际利率	到期日	逾期本金

(3) 减值准备计提情况

单位：元

坏账准备	第一阶段	第二阶段	第三阶段	合计
	未来 12 个月预期信用损失	整个存续期预期信用损失（未发生信用减值）	整个存续期预期信用损失（已发生信用减值）	
2025 年 1 月 1 日余额 在本期				

各阶段划分依据和坏账准备计提比例

(4) 本期实际核销的其他债权投资情况

单位：元

项目	核销金额
----	------

其中重要的其他债权投资核销情况

其他债权投资核销说明：

损失准备本期变动金额重大的账面余额变动情况

适用 不适用

其他说明：

16、其他权益工具投资

单位：元

项目名称	期末余额	期初余额	本期计入其他综合收益的利得	本期计入其他综合收益的损失	本期末累计计入其他综合收益的利得	本期末累计计入其他综合收益的损失	本期确认的股利收入	指定为以公允价值计量且其变动计入其他综合收益的原
------	------	------	---------------	---------------	------------------	------------------	-----------	--------------------------

因

本期存在终止确认

单位：元

项目名称	转入留存收益的累计利得	转入留存收益的累计损失	终止确认的原因
------	-------------	-------------	---------

分项披露本期非交易性权益工具投资

单位：元

项目名称	确认的股利收入	累计利得	累计损失	其他综合收益转入留存收益的金额	指定为以公允价值计量且其变动计入其他综合收益的原因	其他综合收益转入留存收益的原因
------	---------	------	------	-----------------	---------------------------	-----------------

其他说明：

17、长期应收款

(1) 长期应收款情况

单位：元

项目	期末余额			期初余额			折现率区间
	账面余额	坏账准备	账面价值	账面余额	坏账准备	账面价值	
租赁押金	2,099,339.49		2,099,339.49	4,607,697.22		4,607,697.22	
合计	2,099,339.49		2,099,339.49	4,607,697.22		4,607,697.22	

(2) 按坏账计提方法分类披露

单位：元

类别	期末余额					期初余额				
	账面余额		坏账准备		账面价值	账面余额		坏账准备		账面价值
	金额	比例	金额	计提比例		金额	比例	金额	计提比例	
其中：										
其中：										

按预期信用损失一般模型计提坏账准备

单位：元

坏账准备	第一阶段	第二阶段	第三阶段	合计
	未来 12 个月预期信用损失	整个存续期预期信用损失（未发生信用减值）	整个存续期预期信用损失（已发生信用减值）	
2025 年 1 月 1 日余额 在本期				

各阶段划分依据和坏账准备计提比例

(3) 本期计提、收回或转回的坏账准备的情况

单位：元

类别	期初余额	本期变动金额				期末余额
		计提	收回或转回	转销或核销	其他	

其中本期坏账准备转回或收回金额重要的：

单位：元

单位名称	收回或转回金额	转回原因	收回方式	确定原坏账准备计提比例的依据及其合理性
------	---------	------	------	---------------------

其他说明：

(4) 本期实际核销的长期应收款情况

单位：元

项目	核销金额
----	------

其中重要的长期应收款核销情况：

单位：元

单位名称	款项性质	核销金额	核销原因	履行的核销程序	款项是否由关联交易产生
------	------	------	------	---------	-------------

长期应收款核销说明：

18、长期股权投资

单位：元

被投资单位	期初余额 (账面价值)	减值准备 期初余额	本期增减变动							期末余额 (账面价值)	减值准备 期末余额	
			追加投资	减少投资	权益法下确认的投资损益	其他综合收益调整	其他权益变动	宣告发放现金股利或利润	计提减值准备			其他
一、合营企业												
二、联营企业												
爱蜂巢(苏州)电子商务有限公司	0.00	21,427,872.34									0.00	21,427,872.34

司												
杭州融致装饰材料有限公司	0.00											
佛山众陶网络科技有限公司	40,854,947.23					-7,680,892.53					33,174,054.70	
鹏宇整装（佛山）科技有限公司	1,393,799.91					-26,982.96					1,366,816.95	
广东源稀新材料科技有限公司	899,977.00					369,049.08					1,269,026.08	
宁波欣凯企业管理合伙企业（有限合伙）	1,290,819.50			55,037.28		6,663.04					1,242,445.26	
广州栢瓏产业投资基金合伙企业（有限合伙）	29,389,344.67			3,277,454.43		-283,589.22					25,828,301.02	
小计	73,828,888.31	21,427,872.34		3,332,491.71		-7,615,752.59					62,880,644.01	21,427,872.34
合计	73,828,888.31	21,427,872.34		3,332,491.71		-7,615,752.59					62,880,644.01	21,427,872.34

可收回金额按公允价值减去处置费用后的净额确定

适用 不适用

可收回金额按预计未来现金流量的现值确定

适用 不适用

单位：元

项目	账面价值	可收回金额	减值金额	预测期的年限	预测期的关键参数	稳定期的关键参数	稳定期的关键参数的确定依据
爱蜂巢(苏州)电子商务有限公司	21,427,872.34	0.00	21,427,872.34	5年	税前折现率:35%	稳定期增长率:2%	根据管理层对宏观经济发展的预期
合计	21,427,872.34	0.00	21,427,872.34				

前述信息与以前年度减值测试采用的信息或外部信息明显不一致的差异原因

无。

公司以前年度减值测试采用信息与当年实际情况明显不一致的差异原因

无。

其他说明：

19、其他非流动金融资产

单位：元

项目	期末余额	期初余额
以公允价值计量且其变动计入当期损益的金融资产	135,900,000.00	133,754,989.60
合计	135,900,000.00	133,754,989.60

其他说明：

20、投资性房地产

(1) 采用成本计量模式的投资性房地产

适用 不适用

单位：元

项目	房屋、建筑物	土地使用权	在建工程	合计
一、账面原值				
1. 期初余额	204,660,246.30			204,660,246.30
2. 本期增加金额				
(1) 外购				
(2) 存货\固定资产\在建工程转入				

(3) 企业合并增加				
3. 本期减少金额				
(1) 处置				
(2) 其他转出				
4. 期末余额	204,660,246.30			204,660,246.30
二、累计折旧和累计摊销				
1. 期初余额	12,345,138.93			12,345,138.93
2. 本期增加金额	5,067,657.34			5,067,657.34
(1) 计提或摊销	5,067,657.34			5,067,657.34
3. 本期减少金额				
(1) 处置				
(2) 其他转出				
4. 期末余额	17,412,796.27			17,412,796.27
三、减值准备				
1. 期初余额	21,269,925.37			21,269,925.37
2. 本期增加金额	1,581,709.66			1,581,709.66
(1) 计提	1,581,709.66			1,581,709.66
3. 本期减少金额				
(1) 处置				
(2) 其他转出				
4. 期末余额	22,851,635.03			22,851,635.03
四、账面价值				
1. 期末账面价值	164,395,815.00			164,395,815.00
2. 期初账面价值	171,045,182.00			171,045,182.00

可收回金额按公允价值减去处置费用后的净额确定

适用 不适用

单位：元

项目	账面价值	可收回金额	减值金额	公允价值和处置费用的确定方式	关键参数	关键参数的确定依据
房屋建筑物	165,977,524.66	164,395,815.00	1,581,709.66	交易价格法	近期交易价格	类似资产的最近交易价格
合计	165,977,524.66	164,395,815.00	1,581,709.66			

可收回金额按预计未来现金流量的现值确定

适用 不适用

前述信息与以前年度减值测试采用的信息或外部信息明显不一致的差异原因

无。

公司以前年度减值测试采用信息与当年实际情况明显不一致的差异原因

无。

其他说明：

无。

(2) 采用公允价值计量模式的投资性房地产

适用 不适用

(3) 转换为投资性房地产并采用公允价值计量

单位：元

项目	转换前核算科目	金额	转换理由	审批程序	对损益的影响	对其他综合收益的影响
无						

(4) 未办妥产权证书的投资性房地产情况

单位：元

项目	账面价值	未办妥产权证书原因
无		

其他说明：

无。

21、固定资产

单位：元

项目	期末余额	期初余额
固定资产	3,420,612,674.03	3,543,846,781.41
固定资产清理		
合计	3,420,612,674.03	3,543,846,781.41

(1) 固定资产情况

单位：元

项目	房屋建筑物	机器设备	电子设备、器具及家具	运输设备	合计
一、账面原值：					
1. 期初余额	2,843,064,550.6	3,798,996,887.3	119,306,823.96	63,598,027.97	6,824,966,289.9

	0	9			2
2. 本期增加金额	132,641,884.57	296,863,363.47	9,619,384.73	3,245,168.23	442,369,801.00
(1) 购置	44,294,318.11	34,785,754.93	8,507,331.36	45,384.53	87,632,788.93
(2) 在建工程转入	88,347,566.46	262,077,608.54	1,112,053.37	3,199,783.70	354,737,012.07
(3) 企业合并增加					
3. 本期减少金额	8,669,969.08	9,177,272.98	848,323.03	3,040,695.54	21,736,260.63
(1) 处置或报废	8,669,969.08	9,177,272.98	848,323.03	3,040,695.54	21,736,260.63
4. 期末余额	2,967,036,466.09	4,086,682,977.88	128,077,885.66	63,802,500.66	7,245,599,830.29
二、累计折旧					
1. 期初余额	932,626,888.52	2,189,156,301.03	99,611,662.82	58,385,450.34	3,279,780,302.71
2. 本期增加金额	180,140,223.89	336,264,993.96	10,172,589.90	2,486,335.04	529,064,142.79
(1) 计提	180,140,223.89	336,264,993.96	10,172,589.90	2,486,335.04	529,064,142.79
3. 本期减少金额	2,735,283.29	8,767,968.84	782,467.92	2,949,474.71	15,235,194.76
(1) 处置或报废	2,735,283.29	8,767,968.84	782,467.92	2,949,474.71	15,235,194.76
4. 期末余额	1,110,031,829.12	2,516,653,326.15	109,001,784.80	57,922,310.67	3,793,609,250.74
三、减值准备					
1. 期初余额	0.00	1,339,205.80	0.00	0.00	1,339,205.80
2. 本期增加金额	10,707,989.04	20,556,123.39			31,264,112.43
(1) 计提	10,707,989.04	20,556,123.39			31,264,112.43
3. 本期减少金额	1,225,412.71				1,225,412.71
(1) 处置或报废	1,225,412.71				1,225,412.71
4. 期末余额	9,482,576.33	21,895,329.19			31,377,905.52
四、账面价值					
1. 期末账面价值	1,847,522,060.64	1,548,134,322.54	19,076,100.86	5,880,189.99	3,420,612,674.03
2. 期初账面价值	1,910,437,662.08	1,608,501,380.56	19,695,161.14	5,212,577.63	3,543,846,781.41

(2) 暂时闲置的固定资产情况

单位：元

项目	账面原值	累计折旧	减值准备	账面价值	备注
无					

(3) 通过经营租赁租出的固定资产

单位：元

项目	期末账面价值
无	

(4) 未办妥产权证书的固定资产情况

单位：元

项目	账面价值	未办妥产权证书的原因
房屋建筑物	308,053,076.47	因工程刚完工正在办理手续但尚未取得；因历史原因尚未取得房屋产权证。

其他说明：

本年末及上年末，本集团未办理产权登记的房屋建筑物账面价值分别为人民币 308,053,076.47 元及人民币 381,381,145.87 元。

(5) 固定资产的减值测试情况

适用 不适用

可收回金额按公允价值减去处置费用后的净额确定

适用 不适用

单位：元

项目	账面价值	可收回金额	减值金额	公允价值和处置费用的确定方式	关键参数	关键参数的确定依据
房屋建筑物	40,021,703.71	29,313,714.67	10,707,989.04	交易价格法	可比交易价格	同行业类似资产的交易价格
机器设备	77,991,104.47	57,434,981.08	20,556,123.39	交易价格法	可比交易价格	同行业类似资产的交易价格
合计	118,012,808.18	86,748,695.75	31,264,112.43			

可收回金额按预计未来现金流量的现值确定

适用 不适用

前述信息与以前年度减值测试采用的信息或外部信息明显不一致的差异原因

公司以前年度减值测试采用信息与当年实际情况明显不一致的差异原因

其他说明：

(6) 固定资产清理

单位：元

项目	期末余额	期初余额
无		

其他说明：

无

22、在建工程

单位：元

项目	期末余额	期初余额
在建工程	15,253,099.80	299,664,658.09
合计	15,253,099.80	299,664,658.09

(1) 在建工程情况

单位：元

项目	期末余额			期初余额		
	账面余额	减值准备	账面价值	账面余额	减值准备	账面价值
在建工程	15,253,099.80	0.00	15,253,099.80	299,664,658.09	0.00	299,664,658.09
合计	15,253,099.80	0.00	15,253,099.80	299,664,658.09	0.00	299,664,658.09

(2) 重要在建工程项目本期变动情况

单位：元

项目名称	预算数	期初余额	本期增加金额	本期转入固定资产金额	本期其他减少金额	期末余额	工程累计投入占预算比例	工程进度	利息资本化累计金额	其中：本期利息资本化金额	本期利息资本化率	资金来源
重庆基地三期项目	236,196,684.51	247,916,501.66	7,471,882.15	255,388,383.81	0.00	0.00	108.13%	100%	0.00	0.00	0.00%	其他
重庆基地8-2号车间	61,800,000.00	10,527,491.18	0.00	9,721,931.45	805,559.73	0.00	89.92%	100%	0.00	0.00	0.00%	其他
其他		41,220,665.25	87,108,123.15	89,626,696.81	23,448,991.79	15,253,000.00			0.00	0.00	0.00%	其他
合计	297,996,684.51	299,664,658.09	94,580,005.35	354,737,012.00	24,254,551.50	15,253,000.00			0.00	0.00	0.00%	

	51	09	0	07	2	0					
--	----	----	---	----	---	---	--	--	--	--	--

(3) 本期计提在建工程减值准备情况

单位：元

项目	期初余额	本期增加	本期减少	期末余额	计提原因
----	------	------	------	------	------

其他说明：

无

(4) 在建工程的减值测试情况

适用 不适用

(5) 工程物资

单位：元

项目	期末余额			期初余额		
	账面余额	减值准备	账面价值	账面余额	减值准备	账面价值

其他说明：

无

23、生产性生物资产

(1) 采用成本计量模式的生产性生物资产

适用 不适用

(2) 采用成本计量模式的生产性生物资产的减值测试情况

适用 不适用

(3) 采用公允价值计量模式的生产性生物资产

适用 不适用

24、油气资产

适用 不适用

25、使用权资产

(1) 使用权资产情况

单位：元

项目	房屋建筑物	电子设备、器具及家具	运输设备	合计
----	-------	------------	------	----

一、账面原值				
1. 期初余额	127,641,830.19	52,040.02	17,208,484.19	144,902,354.40
2. 本期增加金额	35,656,440.71	19,508.26	5,965,481.35	41,641,430.32
3. 本期减少金额	38,058,343.53		17,004,395.64	55,062,739.17
4. 期末余额	125,239,927.37	71,548.28	6,169,569.90	131,481,045.55
二、累计折旧				
1. 期初余额	60,616,474.10	26,931.88	11,106,480.62	71,749,886.60
2. 本期增加金额				
(1) 计提	21,473,220.38	17,961.17	2,549,203.64	24,040,385.19
3. 本期减少金额				
(1) 处置	35,528,686.83		12,235,217.22	47,763,904.05
4. 期末余额	46,561,007.65	44,893.05	1,420,467.04	48,026,367.74
三、减值准备				
1. 期初余额	0.00	0.00	0.00	0.00
2. 本期增加金额				
(1) 计提				
3. 本期减少金额				
(1) 处置				
4. 期末余额				
四、账面价值				
1. 期末账面价值	78,678,919.72	26,655.23	4,749,102.86	83,454,677.81
2. 期初账面价值	67,025,356.09	25,108.14	6,102,003.57	73,152,467.80

(2) 使用权资产的减值测试情况

适用 不适用

其他说明：

26、无形资产

(1) 无形资产情况

单位：元

项目	土地使用权	专利权	非专利技术	软件	专利及专利技术	商标权	合计
一、账面原值							
1. 期初余额	960,378,484.05	0.00	1,600,001.00	127,451,047.83	1,716,700.00	670,000.00	1,091,816,232.88
2. 本期	3,820,218.32			10,776,672.73		2,156,418.92	16,753,309.97

增加金额							
（ 1）购置	3,820,218. 32			868,182.10		2,156,418. 92	6,844,819. 34
（ 2）内部研发							
（ 3）企业合并增加							
（4）在建工程转入				9,908,490. 63			9,908,490. 63
3. 本期减少金额					1,030,020. 00		1,030,020. 00
（ 1）处置					1,030,020. 00		1,030,020. 00
4. 期末余额	964,198,70 2.37	0.00	1,600,001. 00	138,227,72 0.56	686,680.00	2,826,418. 92	1,107,539, 522.85
二、累计摊销							
1. 期初余额	175,172,50 3.66	0.00	1,413,954. 54	47,583,664 .29	1,530,435. 70	670,000.00	226,370,55 8.19
2. 本期增加金额							
（ 1）计提	20,242,912 .42		186,046.46	14,219,585 .10	148,585.18	179,701.58	34,976,830 .74
3. 本期减少金额					1,026,586. 60		1,026,586. 60
（ 1）处置					1,026,586. 60		1,026,586. 60
4. 期末余额	195,415,41 6.08	0.00	1,600,001. 00	61,803,249 .39	652,434.28	849,701.58	260,320,80 2.33
三、减值准备							
1. 期初余额	0.00	0.00	0.00	0.00	0.00	0.00	0.00
2. 本期增加金额							
（ 1）计提							
3. 本期减少金额							
（ 1）处置							
4. 期末余额							

四、账面价值							
1. 期末 账面价值	768,783,28 6.29	0.00	0.00	76,424,471 .17	34,245.72	1,976,717. 34	847,218,72 0.52
2. 期初 账面价值	785,205,98 0.39	0.00	186,046.46	79,867,383 .54	186,264.30	0.00	865,445,67 4.69

本期末通过公司内部研发形成的无形资产占无形资产余额的比例 0.00%。

(2) 确认为无形资产的数据资源

适用 不适用

(3) 未办妥产权证书的土地使用权情况

单位：元

项目	账面价值	未办妥产权证书的原因
土地使用权	5,207,983.99	政府相关部门尚未完成相关土地收储。

其他说明：

本年末及上年末，本集团未办理产权登记的土地使用权账面价值分别为人民币 5,207,983.99 元及人民币 59,447,984.62 元。

(4) 无形资产的减值测试情况

适用 不适用

27、商誉

(1) 商誉账面原值

单位：元

被投资单位名称或形成商誉的事项	期初余额	本期增加		本期减少		期末余额
		企业合并形成的		处置		
收购广东艺耐卫浴用品有限公司(原名：广州艺耐卫浴用品有限公司)61.75%的股权	3,849,599.19	0.00		0.00		3,849,599.19
合计	3,849,599.19	0.00		0.00		3,849,599.19

(2) 商誉减值准备

单位：元

被投资单位名称或形成商誉的事项	期初余额	本期增加		本期减少		期末余额
		计提		处置		

合计						

(3) 商誉所在资产组或资产组组合的相关信息

名称	所属资产组或组合的构成及依据	所属经营分部及依据	是否与以前年度保持一致
----	----------------	-----------	-------------

资产组或资产组组合发生变化

名称	变化前的构成	变化后的构成	导致变化的客观事实及依据
----	--------	--------	--------------

其他说明

本公司之子公司佛山东鹏洁具股份有限公司于 2014 年 9 月 11 日以人民币 14,000,000.00 元对价收购广东艺耐卫浴用品有限公司 61.75% 的股权。购买日佛山东鹏洁具股份有限公司取得的广东艺耐卫浴用品有限公司净资产公允价值份额为人民币 10,150,400.81 元，产生商誉人民币 3,849,599.19 元。

本集团对商誉进行减值测试时，将广东艺耐卫浴用品有限公司确定为独立的资产组，将商誉分摊至资产组进行减值测试。本集团根据持续经营的基本假设，结合资产组经营特点，按照上述资产组预计未来现金流量现值估算资产组可收回金额，确认商誉账面价值不存在减值。资产组的可收回金额按照预计未来现金流量的现值确定。

(4) 可收回金额的具体确定方法

可收回金额按公允价值减去处置费用后的净额确定

适用 不适用

可收回金额按预计未来现金流量的现值确定

适用 不适用

前述信息与以前年度减值测试采用的信息或外部信息明显不一致的差异原因

无。

公司以前年度减值测试采用信息与当年实际情况明显不一致的差异原因

无。

(5) 业绩承诺完成及对应商誉减值情况

形成商誉时存在业绩承诺且报告期或报告期上一期间处于业绩承诺期内

适用 不适用

其他说明：

无。

28、长期待摊费用

单位：元

项目	期初余额	本期增加金额	本期摊销金额	其他减少金额	期末余额
经营租入固定资产改良支出	19,388,782.94	21,686,815.74	18,328,112.85	0.00	22,747,485.83
合计	19,388,782.94	21,686,815.74	18,328,112.85	0.00	22,747,485.83

其他说明：

无。

29、递延所得税资产/递延所得税负债

(1) 未经抵销的递延所得税资产

单位：元

项目	期末余额		期初余额	
	可抵扣暂时性差异	递延所得税资产	可抵扣暂时性差异	递延所得税资产
资产减值准备	177,796,680.88	36,181,129.22	140,489,980.41	27,245,106.98
内部交易未实现利润	0.00	0.00	0.00	0.00
可抵扣亏损	665,320,641.97	151,034,550.59	637,402,759.72	144,257,556.00
信用损失准备	1,336,363,968.40	330,330,976.22	1,275,110,432.91	315,064,497.15
积分递延收入	73,560,969.02	14,703,807.03	51,550,771.17	9,396,520.82
递延收益	168,032,402.91	25,283,389.20	181,163,146.00	27,330,805.28
租赁相关的影响	81,002,135.50	11,243,511.85	73,440,818.30	10,955,336.94
股票期权激励	2,587,851.62	646,962.91	2,503,064.52	625,766.14
预计负债	5,243,886.58	910,301.32	4,674,486.89	795,786.00
同一控制下合并资产评估增值	21,145,384.52	5,286,346.13	21,616,333.20	5,404,083.30
公允价值变动	15,035,276.00	3,758,819.00	17,180,286.40	4,295,071.60
其他	2,583,098.01	326,884.23	3,063,581.15	419,481.88
合计	2,548,672,295.41	579,706,677.70	2,408,195,660.67	545,790,012.09

(2) 未经抵销的递延所得税负债

单位：元

项目	期末余额		期初余额	
	应纳税暂时性差异	递延所得税负债	应纳税暂时性差异	递延所得税负债
非同一控制企业合并资产评估增值			0.00	0.00
其他债权投资公允价值变动			0.00	0.00
其他权益工具投资公允价值变动			0.00	0.00
收购子公司资产评估增值	16,678,691.68	4,169,672.92	17,153,048.74	4,314,879.33
固定资产加速折旧			0.00	0.00
使用权资产	83,454,677.81	11,452,329.75	73,152,467.80	10,641,684.43
合计	100,133,369.49	15,622,002.67	90,305,516.54	14,956,563.76

(3) 以抵销后净额列示的递延所得税资产或负债

单位：元

项目	递延所得税资产和负债期末互抵金额	抵销后递延所得税资产或负债期末余额	递延所得税资产和负债期初互抵金额	抵销后递延所得税资产或负债期初余额
递延所得税资产	11,243,511.85	568,463,165.85	10,641,684.43	535,148,327.66

递延所得税负债	11,243,511.85	4,378,490.82	10,641,684.43	4,314,879.33
---------	---------------	--------------	---------------	--------------

(4) 未确认递延所得税资产明细

单位：元

项目	期末余额	期初余额
可抵扣暂时性差异	6,913,051.90	7,509,969.42
可抵扣亏损	123,231,485.32	95,445,668.44
合计	130,144,537.22	102,955,637.86

(5) 未确认递延所得税资产的可抵扣亏损将于以下年度到期

单位：元

年份	期末金额	期初金额	备注
2025 年	0.00	32,241.73	
2026 年	13,790,004.01	15,355,843.66	
2027 年	18,859,904.91	18,859,904.91	
2028 年	18,658,702.91	18,658,702.91	
2029 年	42,120,343.46	42,538,975.23	
2030 年	29,802,530.03	0.00	
合计	123,231,485.32	95,445,668.44	

其他说明：

由于本公司下属某些子公司未来能否获得足够的应纳税所得额具有不确定性，因此本集团对于上述可抵扣暂时性差异和可抵扣亏损未确认递延所得税资产。

30、其他非流动资产

单位：元

项目	期末余额			期初余额		
	账面余额	减值准备	账面价值	账面余额	减值准备	账面价值
预付工程设备款	17,769,225.55		17,769,225.55	14,236,505.80		14,236,505.80
定期存款						
合计	17,769,225.55		17,769,225.55	14,236,505.80		14,236,505.80

其他说明：

无。

31、所有权或使用权受到限制的资产

单位：元

项目	期末				期初			
	账面余额	账面价值	受限类型	受限情况	账面余额	账面价值	受限类型	受限情况
货币资金	407,337,492.18	407,337,492.18	质押	受限账户、保证金及定期存款质押	786,734,061.88	786,734,061.88	质押	受限账户、保证金及定期存款质押
债权投资	240,580,0	240,580,0	长期定存	长期定期				

	00.00	00.00		存款				
合计	647,917,492.18	647,917,492.18			786,734,061.88	786,734,061.88		

其他说明：

无。

32、短期借款

(1) 短期借款分类

单位：元

项目	期末余额	期初余额
质押借款	69,000,000.00	0.00
保证借款	120,000,000.00	400,000,000.00
信用借款	147,000,000.00	0.00
合计	336,000,000.00	400,000,000.00

短期借款分类的说明：

无

(2) 已逾期未偿还的短期借款情况

本期末已逾期未偿还的短期借款总额为 0.00 元，其中重要的已逾期未偿还的短期借款情况如下：

单位：元

借款单位	期末余额	借款利率	逾期时间	逾期利率

其他说明：

无

33、交易性金融负债

单位：元

项目	期末余额	期初余额
其中：		
其中：		

其他说明：

34、衍生金融负债

单位：元

项目	期末余额	期初余额

其他说明：

35、应付票据

单位：元

种类	期末余额	期初余额
银行承兑汇票	1,259,075,345.38	1,490,209,639.40
合计	1,259,075,345.38	1,490,209,639.40

本期末已到期未支付的应付票据总额为 0.00 元，到期未付的原因：不适用。

36、应付账款

(1) 应付账款列示

单位：元

项目	期末余额	期初余额
应付设备工程及土地出让款	249,338,471.75	439,041,499.50
应付货物及劳务款	724,505,696.62	767,972,772.31
其他	0.00	428,602.26
合计	973,844,168.37	1,207,442,874.07

(2) 账龄超过 1 年或逾期的重要应付账款

单位：元

项目	期末余额	未偿还或结转的原因
供应商一	87,100,000.00	未达到付款条件
供应商二	26,105,370.42	未达到付款条件
合计	113,205,370.42	

其他说明：

无。

(3) 是否存在逾期尚未支付中小企业款项的情况

是否属于大型企业

是 否

37、其他应付款

单位：元

项目	期末余额	期初余额
其他应付款	431,591,614.84	445,245,664.17
合计	431,591,614.84	445,245,664.17

(1) 应付利息

单位：元

项目	期末余额	期初余额
----	------	------

重要的已逾期未支付的利息情况：

单位：元

借款单位	逾期金额	逾期原因
------	------	------

其他说明：

(2) 应付股利

单位：元

项目	期末余额	期初余额
----	------	------

其他说明，包括重要的超过 1 年未支付的应付股利，应披露未支付原因：

(3) 其他应付款

1) 按款项性质列示其他应付款

单位：元

项目	期末余额	期初余额
保证金	270,380,757.02	287,294,956.75
预提费用(注)	94,425,140.80	110,096,084.47
代收代付款	567,246.73	651,162.56
关联方往来款	292,663.03	201,705.46
其他	65,925,807.26	47,001,754.93
合计	431,591,614.84	445,245,664.17

2) 账龄超过 1 年或逾期的重要其他应付款

单位：元

项目	期末余额	未偿还或结转的原因
----	------	-----------

其他说明：

注：主要为预提的燃料费、水电费及运费等。

38、预收款项

(1) 预收款项列示

单位：元

项目	期末余额	期初余额
----	------	------

(2) 账龄超过 1 年或逾期的重要预收款项

单位：元

项目	期末余额	未偿还或结转的原因
----	------	-----------

单位：元

项目	变动金额	变动原因
----	------	------

39、合同负债

单位：元

项目	期末余额	期初余额
预收款项	189,621,919.15	182,793,764.34
积分递延收入	74,259,964.70	51,555,771.17
合计	263,881,883.85	234,349,535.51

账龄超过 1 年的重要合同负债

单位：元

项目	期末余额	未偿还或结转的原因
----	------	-----------

报告期内账面价值发生重大变动的金额和原因

单位：元

项目	变动金额	变动原因
----	------	------

40、应付职工薪酬

(1) 应付职工薪酬列示

单位：元

项目	期初余额	本期增加	本期减少	期末余额
一、短期薪酬	141,850,444.99	878,293,703.77	887,884,308.65	132,259,840.11
二、离职后福利-设定提存计划	718,494.48	62,784,358.97	63,190,704.92	312,148.53
合计	142,568,939.47	941,078,062.74	951,075,013.57	132,571,988.64

(2) 短期薪酬列示

单位：元

项目	期初余额	本期增加	本期减少	期末余额
1、工资、奖金、津贴和补贴	139,847,570.35	814,992,558.62	824,124,719.86	130,715,409.11
2、职工福利费	0.00	14,504,070.46	14,504,070.46	0.00
3、社会保险费	172,304.62	27,531,851.79	27,526,724.73	177,431.68
其中：医疗保险费	168,385.85	23,972,862.06	23,969,869.24	171,378.67
工伤保险费	3,918.77	3,508,308.56	3,506,174.32	6,053.01
生育保险费	0.00	50,681.17	50,681.17	0.00
4、住房公积金	469,338.00	11,039,204.65	11,067,514.65	441,028.00
5、工会经费和职工教育经费	1,361,232.02	10,226,018.25	10,661,278.95	925,971.32
合计	141,850,444.99	878,293,703.77	887,884,308.65	132,259,840.11

(3) 设定提存计划列示

单位：元

项目	期初余额	本期增加	本期减少	期末余额
1、基本养老保险	703,186.52	60,518,567.73	60,919,031.69	302,722.56
2、失业保险费	15,307.96	2,265,791.24	2,271,673.23	9,425.97
合计	718,494.48	62,784,358.97	63,190,704.92	312,148.53

其他说明：

本集团按规定参加由政府机构设立的养老保险、失业保险计划，根据该等计划，本集团每月向该等计划缴存费用。除上述每月缴存费用外，本集团不再承担进一步支付义务。相应的支出于发生时计入当期损益或相关资产的成本。

本年度，本集团应向养老保险计划缴存费用计人民币 60,518,567.73 元，向失业保险计划缴存费用计人民币 2,265,791.24 元(2024 年度：人民币 64,704,196.28 元及人民币 2,421,822.16 元)。于 2025 年 12 月 31 日，本集团尚有人民币 302,722.56 元及人民币 9,425.97 元(2024 年 12 月 31 日：人民币 703,186.52 元及人民币 15,307.96 元)的应缴存费用是于本报告期间到期而未支付给养老保险及失业保险计划的。有关应缴存费用已于报告期后支付。

41、应交税费

单位：元

项目	期末余额	期初余额
增值税	30,365,170.13	22,403,646.74
消费税	0.00	0.00
企业所得税	20,534,415.82	21,028,055.49
个人所得税	2,040,710.35	2,068,868.75
城市维护建设税	2,278,152.88	2,017,334.01
教育费附加及地方教育费附加	1,656,222.34	1,443,698.11
其他税费	5,395,442.29	7,089,070.98
合计	62,270,113.81	56,050,674.08

其他说明：

无。

42、持有待售负债

单位：元

项目	期末余额	期初余额

其他说明：

43、一年内到期的非流动负债

单位：元

项目	期末余额	期初余额
一年内到期的长期借款	12,880,000.00	0.00
一年内到期的租赁负债	19,611,954.54	23,309,765.56
合计	32,491,954.54	23,309,765.56

其他说明：

无。

44、其他流动负债

单位：元

项目	期末余额	期初余额
预收增值税	23,162,092.32	22,766,775.48
合计	23,162,092.32	22,766,775.48

短期应付债券的增减变动：

单位：元

债券名称	面值	票面利率	发行日期	债券期限	发行金额	期初余额	本期发行	按面值计提利息	溢折价摊销	本期偿还		期末余额	是否违约
合计													

其他说明：

无。

45、长期借款

(1) 长期借款分类

单位：元

项目	期末余额	期初余额
信用借款	165,240,000.00	95,000,000.00
合计	165,240,000.00	95,000,000.00

长期借款分类的说明：

无。

其他说明，包括利率区间：

46、应付债券

(1) 应付债券

单位：元

项目	期末余额	期初余额
----	------	------

(2) 应付债券的增减变动（不包括划分为金融负债的优先股、永续债等其他金融工具）

单位：元

债券名称	面值	票面利率	发行日期	债券期限	发行金额	期初余额	本期发行	按面值计提利息	溢折价摊销	本期偿还		期末余额	是否违约
合计		---											---

(3) 可转换公司债券的说明

(4) 划分为金融负债的其他金融工具说明

期末发行在外的优先股、永续债等其他金融工具基本情况

期末发行在外的优先股、永续债等金融工具变动情况表

单位：元

发行在外的金融工具	期初		本期增加		本期减少		期末	
	数量	账面价值	数量	账面价值	数量	账面价值	数量	账面价值

其他金融工具划分为金融负债的依据说明

其他说明：

47、租赁负债

单位：元

项目	期末余额	期初余额
资产负债表日后第 1 年	22,812,401.17	25,929,739.76
资产负债表日后第 2 年	18,990,908.99	15,924,238.70
资产负债表日后第 3 年	9,503,549.18	13,522,987.95
以后年度	43,266,419.67	27,612,564.20
减：未确认融资费用	-13,571,143.51	-9,548,712.31
减：计入一年内到期的非流动负债的租赁负债	-19,611,954.54	-23,309,765.56

合计	61,390,180.96	50,131,052.74
----	---------------	---------------

其他说明：

48、长期应付款

单位：元

项目	期末余额	期初余额
----	------	------

(1) 按款项性质列示长期应付款

单位：元

项目	期末余额	期初余额
----	------	------

其他说明：

(2) 专项应付款

单位：元

项目	期初余额	本期增加	本期减少	期末余额	形成原因
----	------	------	------	------	------

其他说明：

49、长期应付职工薪酬

(1) 长期应付职工薪酬表

单位：元

项目	期末余额	期初余额
----	------	------

(2) 设定受益计划变动情况

设定受益计划义务现值：

单位：元

项目	本期发生额	上期发生额
----	-------	-------

计划资产：

单位：元

项目	本期发生额	上期发生额
----	-------	-------

设定受益计划净负债（净资产）

单位：元

项目	本期发生额	上期发生额
----	-------	-------

设定受益计划的内容及与之相关风险、对公司未来现金流量、时间和不确定性的影响说明：

设定受益计划重大精算假设及敏感性分析结果说明：

其他说明：

50、预计负债

单位：元

项目	期末余额	期初余额	形成原因
产品质量保证	5,243,886.58	4,674,486.89	产品质量保证
合计	5,243,886.58	4,674,486.89	

其他说明，包括重要预计负债的相关重要假设、估计说明：

51、递延收益

单位：元

项目	期初余额	本期增加	本期减少	期末余额	形成原因
政府补助	181,413,146.00	138,000.00	13,518,743.09	168,032,402.91	与资产相关的政府补助
合计	181,413,146.00	138,000.00	13,518,743.09	168,032,402.91	--

其他说明：

无。

52、其他非流动负债

单位：元

项目	期末余额	期初余额

其他说明：

53、股本

单位：元

	期初余额	本次变动增减(+、-)					期末余额
		发行新股	送股	公积金转股	其他	小计	
股份总数	1,156,981,158.00	0.00	0.00	0.00	0.00	0.00	1,156,981,158.00

其他说明：

无。

54、其他权益工具

(1) 期末发行在外的优先股、永续债等其他金融工具基本情况

(2) 期末发行在外的优先股、永续债等金融工具变动情况表

单位：元

发行在外的金融工具	期初		本期增加		本期减少		期末	
	数量	账面价值	数量	账面价值	数量	账面价值	数量	账面价值

其他权益工具本期增减变动情况、变动原因说明，以及相关会计处理的依据：

其他说明：

55、资本公积

单位：元

项目	期初余额	本期增加	本期减少	期末余额
资本溢价（股本溢价）	2,107,887,236.22	0.00	0.00	2,107,887,236.22
其他资本公积	109,158,080.31	1,631,570.69	1,546,783.59	109,242,867.40
合计	2,217,045,316.53	1,631,570.69	1,546,783.59	2,217,130,103.63

其他说明，包括本期增减变动情况、变动原因说明：

本报告期资本公积的变动系股票期权计提股份支付的费用所致。

56、库存股

单位：元

项目	期初余额	本期增加	本期减少	期末余额
股份回购	115,033,409.11	106,755,035.77	0.00	221,788,444.88
合计	115,033,409.11	106,755,035.77	0.00	221,788,444.88

其他说明，包括本期增减变动情况、变动原因说明：

本年增加为回购股份发生的成本。本公司于 2024 年 11 月 18 日召开第五届董事会第十三次会议，审议通过了《关于以集中竞价交易方式回购公司股份方案的议案》，公司拟使用自有资金及回购专项贷款以集中竞价交易方式回购公司股份，回购总金额不低于人民币 10,000 万元（含）且不超过 20,000 万元（含），回购价格不超过 9.08 元/股。

截至 2025 年 11 月 18 日，公司本次股份回购方案已实施完成，公司通过回购专用证券账户以集中竞价交易方式累计回购公司股份 17,330,200 股，占公司目前总股本的 1.50%，其中最低成交价为 5.65 元/股，最高成交价为 7.45 元/股，成交总金额为人民币 106,745,186.00 元（不含交易费用）。公司本次实际回购的时间区间为 2025 年 1 月 23 日至 2025 年 10 月 28 日。

57、其他综合收益

单位：元

项目	期初余额	本期发生额					税后归属于少数股东	期末余额
		本期所得税前发生额	减：前期计入其他综合收益当期转入损益	减：前期计入其他综合收益当期转入留存收益	减：所得税费用	税后归属于母公司		

其他说明，包括对现金流量套期损益的有效部分转为被套期项目初始确认金额调整：

58、专项储备

单位：元

项目	期初余额	本期增加	本期减少	期末余额

其他说明，包括本期增减变动情况、变动原因说明：

59、盈余公积

单位：元

项目	期初余额	本期增加	本期减少	期末余额
法定盈余公积	556,211,541.50	22,279,037.50	0.00	578,490,579.00
合计	556,211,541.50	22,279,037.50	0.00	578,490,579.00

盈余公积说明，包括本期增减变动情况、变动原因说明：

法定盈余公积可用于弥补本公司的亏损、扩大本公司经营或者转增本公司资本。

60、未分配利润

单位：元

项目	本期	上期
调整前上期末未分配利润	3,833,766,810.42	3,935,619,144.28
调整期初未分配利润合计数（调增+，调减-）	0.00	0.00
调整后期初未分配利润	3,833,766,810.42	3,935,619,144.28
加：本期归属于母公司所有者的净利润	351,942,673.29	328,461,979.68
资本公积弥补亏损		0.00
减：提取法定盈余公积	22,279,037.50	83,483,126.14
提取任意盈余公积		0.00
提取一般风险准备		0.00
应付普通股股利	281,153,348.50	346,831,187.40
转作股本的普通股股利		0.00

期末未分配利润	3,882,277,097.71	3,833,766,810.42
---------	------------------	------------------

调整期初未分配利润明细:

- 1)、《企业会计准则》及其相关新规定进行追溯调整,影响期初未分配利润 0.00 元。
- 2)、会计政策变更,影响期初未分配利润 0.00 元。
- 3)、重大会计差错更正,影响期初未分配利润 0.00 元。
- 4)、同一控制导致的合并范围变更,影响期初未分配利润 0.00 元。
- 5)、其他调整合计影响期初未分配利润 0.00 元。

使用资本公积弥补亏损详细情况说明:

不适用

61、营业收入和营业成本

单位:元

项目	本期发生额		上期发生额	
	收入	成本	收入	成本
主营业务	5,969,877,314.72	4,189,966,393.20	6,384,240,658.78	4,492,487,960.47
其他业务	92,054,753.02	53,992,198.10	85,250,386.39	56,060,858.46
合计	6,061,932,067.74	4,243,958,591.30	6,469,491,045.17	4,548,548,818.93

公司报告期内经审计利润总额、净利润、扣除非经常性损益后的净利润三者孰低为负值

是 否

营业收入、营业成本的分解信息:

单位:元

合同分类	分部 1		分部 2		营业收入及营业成本		合计	
	营业收入	营业成本	营业收入	营业成本	营业收入	营业成本	营业收入	营业成本
业务类型								
其中:								
瓷砖					5,111,424,126.45	3,515,073,952.65	5,111,424,126.45	3,515,073,952.65
洁具					792,999,318.26	623,906,663.97	792,999,318.26	623,906,663.97
其他					157,508,623.03	104,977,974.68	157,508,623.03	104,977,974.68
按经营地区分类								
其中:								
华东地区					1,796,483,943.04	1,258,726,704.58	1,796,483,943.04	1,258,726,704.58
华南地区					1,675,612,589.74	1,182,377,055.68	1,675,612,589.74	1,182,377,055.68
华北地区					751,484,454.90	547,587,204.86	751,484,454.90	547,587,204.86
华中地区					673,169,846.14	461,930,819.27	673,169,846.14	461,930,819.27

西南地区					474,316,231.48	337,742,853.55	474,316,231.48	337,742,853.55
西北地区					402,484,851.72	264,948,404.94	402,484,851.72	264,948,404.94
东北地区					138,105,195.71	91,764,736.61	138,105,195.71	91,764,736.61
境外					150,274,955.01	98,880,811.81	150,274,955.01	98,880,811.81
市场或客户类型								
其中:								
合同类型								
其中:								
按商品转让的时间分类								
其中:								
按合同期限分类								
其中:								
按销售渠道分类								
其中:								
直销					2,281,259,360.36	1,633,371,494.51	2,281,259,360.36	1,633,371,494.51
经销					3,688,617,954.36	2,556,594,898.69	3,688,617,954.36	2,556,594,898.69
其他					92,054,753.02	53,992,198.10	92,054,753.02	53,992,198.10
合计					6,061,932,067.74	4,243,958,591.30	6,061,932,067.74	4,243,958,591.30

与履约义务相关的信息:

项目	履行履约义务的时间	重要的支付条款	公司承诺转让商品的性质	是否为主要责任人	公司承担的预期将退还给客户的款项	公司提供的质量保证类型及相关义务
----	-----------	---------	-------------	----------	------------------	------------------

其他说明

(i) 瓷砖及卫浴产品的销售

本集团销售的产品主要为瓷砖和卫浴产品。

对于向经销商销售的产品，本集团在商品的控制权转移时，即产品运送至经销商指定地点时确认收入。在交付后，经销商有决定产品分销方式以及销售价格充分的自主权，对销售盈余、产品的滞销风险以及亏损承担主要责任。由于产品交付给经销商代表了取得无条件收取合同对价的权利，款项的到期仅取决于时间流逝，故本集团在产品交付给经销商时确

认一项应收款。

对于向工程业务客户和 OEM 业务客户的销售，本集团在产品的控制权转移时，即产品运送至指定地点时确认收入。由于产品交付给工程业务客户和 OEM 业务客户代表了取得无条件收取合同对价的权利，款项的到期仅取决于时间流逝，故本集团在产品交付给客户时确认一项应收款。

对于向直营零售业务客户的销售，本集团在产品的控制权转移时，即产品运送至顾客指定地点时确认收入。交易价格的支付在顾客购买产品的时点立刻到期。

(ii) 瓷砖加工服务收入

本集团提供劳务收入主要为向经销商提供瓷砖产品加工服务所取得的收入。由于只有在本集团加工完成并实际交付产品后，客户方能占有产品及享受本集团履约所带来的经济利益。本集团根据合同的关键条款判断，如合同中止与该合同相关的已发生成本及合理利润预期不能得到补偿，因此本集团提供劳务收入在相关瓷砖产品加工完毕后运送至指定地点时确认收入。

(iii) 经销商销售积分计划

本集团实施一项经销商销售积分计划，通过该计划满足特定条件的经销商可以在购买瓷砖和卫浴产品时积累积分，这些积分可以使顾客在以后购买产品时获得折扣。因此，向经销商提供积分的承诺是一项单独的履约义务。交易价格以各自单独售价为基础在产品、劳务及积分之间进行分摊。积分的单独售价是基于本集团历史经验证明的客户使用积分时给予的折扣以及兑换的可能性进行估计的。在销售发生时，本集团在对经销商销售货物确认收入的同时确认一项负债，积分收入在客户使用时确认。预期不会被使用的积分的收入根据客户行使权利的模式按比例确认。

与分摊至剩余履约义务的交易价格相关的信息：

本报告期末已签订合同、但尚未履行或尚未履行完毕的履约义务所对应的收入金额为 263,881,883.85 元，其中，263,881,883.85 元预计将于 2026 年度确认收入，元预计将于年度确认收入，元预计将于年度确认收入。

合同中可变对价相关信息：

无。

重大合同变更或重大交易价格调整

单位：元

项目	会计处理方法	对收入的影响金额
----	--------	----------

其他说明：

无。

62、税金及附加

单位：元

项目	本期发生额	上期发生额
城市维护建设税	16,061,553.87	16,724,592.83
教育费附加	11,858,651.62	12,277,103.96
房产税	28,643,861.90	25,933,662.54
土地使用税	12,609,397.37	12,660,291.98
其他	9,664,815.85	8,814,716.28
合计	78,838,280.61	76,410,367.59

其他说明：

无。

63、管理费用

单位：元

项目	本期发生额	上期发生额
职工薪酬	207,100,675.81	242,561,570.06
经营性租赁、折旧及摊销	99,185,706.98	120,271,657.98
办公费	12,644,382.46	12,409,277.00
中介服务费	8,757,967.52	10,835,492.21
财产损失	4,395,679.84	7,172,006.13
水电费	4,502,573.80	5,763,520.79
材料消耗	1,521,159.19	3,737,130.68
差旅费	3,864,982.51	3,440,858.92
其他	10,795,237.03	19,333,734.88
合计	352,768,365.14	425,525,248.65

其他说明：

无。

64、销售费用

单位：元

项目	本期发生额	上期发生额
职工薪酬	293,052,946.11	298,085,444.40
广告宣传费	87,356,647.15	113,197,305.21
推广服务费	87,628,541.31	112,185,506.99
折旧和租金	80,169,352.55	74,427,634.66
差旅费、业务招待费	39,696,653.56	46,191,776.60
运费及搬运装卸费	29,499,309.22	30,581,835.66
包装类费用	17,987,627.35	21,052,334.85
装修费用	13,427,076.20	16,599,124.70
物料消耗、能源消耗	4,989,016.39	5,407,924.06
样品费用	4,517,321.62	4,633,359.34
其他	25,072,211.99	32,851,473.39
合计	683,396,703.45	755,213,719.86

其他说明：

无。

65、研发费用

单位：元

项目	本期发生额	上期发生额
职工薪酬	91,126,130.95	99,338,716.17
物料消耗	49,001,536.96	49,700,939.90
折旧及设备损耗	27,469,542.24	30,904,737.81
水电燃料费	38,503,859.33	40,173,237.33
中介服务费	4,269,464.30	6,352,991.71
设计费	3,979,773.81	4,975,575.32
其他	2,829,101.23	1,130,821.75
合计	217,179,408.82	232,577,019.99

其他说明：

无。

66、财务费用

单位：元

项目	本期发生额	上期发生额
利息收入	-27,731,371.32	-47,282,971.70
汇兑差额	-253,869.02	-878,053.89
利息支出	11,445,851.70	10,559,066.71
手续费	2,633,566.85	3,026,316.55
合计	-13,905,821.79	-34,575,642.33

其他说明：

本年度租赁负债的利息费用为人民币 3,209,355.25 元(上年度：人民币 3,776,215.90 元)。

67、其他收益

单位：元

产生其他收益的来源	本期发生额	上期发生额
递延收益转入	13,518,743.09	15,704,776.78
企业发展扶持基金	8,828,503.24	9,725,199.52
其他	19,618,838.94	22,602,833.73
合计	41,966,085.27	48,032,810.03

68、净敞口套期收益

单位：元

项目	本期发生额	上期发生额

其他说明：

69、公允价值变动收益

单位：元

产生公允价值变动收益的来源	本期发生额	上期发生额
交易性金融资产	-89,899.47	115,736.02
其他非流动金融资产	2,145,010.40	-13,946,935.92
合计	2,055,110.93	-13,831,199.90

其他说明：

无。

70、投资收益

单位：元

项目	本期发生额	上期发生额
权益法核算的长期股权投资收益	-7,615,752.59	-1,461,674.97

理财收益	25,774,898.73	15,958,372.32
合计	18,159,146.14	14,496,697.35

其他说明：

71、信用减值损失

单位：元

项目	本期发生额	上期发生额
应收票据坏账损失	-207,664.96	357,093.57
应收账款坏账损失	-62,333,397.36	-65,768,523.49
其他应收款坏账损失	-3,623,801.19	-11,310,893.66
债权投资减值损失	0.00	0.00
其他债权投资减值损失	0.00	0.00
长期应收款坏账损失	0.00	0.00
财务担保相关减值损失	0.00	0.00
合计	-66,164,863.51	-76,722,323.58

其他说明：

无。

72、资产减值损失

单位：元

项目	本期发生额	上期发生额
一、存货跌价损失及合同履约成本减值损失	-62,071,130.00	-65,769,918.53
二、长期股权投资减值损失	0.00	0.00
三、投资性房地产减值损失	-1,581,709.66	-5,743,427.02
四、固定资产减值损失	-31,264,112.43	0.00
五、工程物资减值损失	0.00	0.00
六、在建工程减值损失	0.00	0.00
七、生产性生物资产减值损失	0.00	0.00
八、油气资产减值损失	0.00	0.00
九、无形资产减值损失	0.00	0.00
十、商誉减值损失	0.00	0.00
十一、合同资产减值损失	0.00	0.00
十二、其他	0.00	0.00
合计	-94,916,952.09	-71,513,345.55

其他说明：

无。

73、资产处置收益

单位：元

资产处置收益的来源	本期发生额	上期发生额
固定资产处置收益	-257,514.27	659,493.37
无形资产处置收益	0.00	581,796.11
使用权资产处置收益	276,185.52	4,161,223.25

74、营业外收入

单位：元

项目	本期发生额	上期发生额	计入当期非经常性损益的金 额
非货币性资产交换利得	0.00	0.00	0.00
接受捐赠	0.00	0.00	0.00
政府补助	0.00	0.00	0.00
工程报备费没收款	614,070.24	3,355,628.02	614,070.24
赔款	762,725.60	2,186,637.91	762,725.60
违约金	13,935,007.09	9,185,323.83	13,935,007.09
非流动资产报废利得合计	133,586.40	228,250.35	133,586.40
其他	4,565,788.32	5,274,694.95	4,565,788.32
合计	20,011,177.65	20,230,535.06	20,011,177.65

其他说明：

无。

75、营业外支出

单位：元

项目	本期发生额	上期发生额	计入当期非经常性损益的金 额
非货币性资产交换损失	0.00	0.00	
对外捐赠	797,386.09	3,517,734.78	797,386.09
赔偿支出	5,129,558.87	5,018,393.36	5,129,558.87
罚款、没收损失	5,123,024.64	2,612,417.80	5,123,024.64
非流动资产报废损失合计	616,930.17	5,436,433.63	616,930.17
其他	2,964,668.46	3,463,788.02	2,964,668.46
合计	14,631,568.23	20,048,767.59	14,631,568.23

其他说明：

无。

76、所得税费用

(1) 所得税费用表

单位：元

项目	本期发生额	上期发生额
当期所得税费用	77,863,367.64	73,735,204.91

递延所得税费用	-33,251,226.70	-31,436,880.94
调整以前年度的所得税	10,067,397.28	3,548,057.28
合计	54,679,538.22	45,846,381.25

(2) 会计利润与所得税费用调整过程

单位：元

项目	本期发生额
利润总额	406,193,347.62
按法定/适用税率计算的所得税费用	101,548,336.91
调整以前期间所得税的影响	10,067,397.28
非应税收入的影响	-536,252.60
不可抵扣的成本、费用和损失的影响	11,453,785.12
使用前期未确认递延所得税资产的可抵扣亏损的影响	-542,324.80
本期未确认递延所得税资产的可抵扣暂时性差异或可抵扣亏损的影响	7,359,084.66
加计扣除的纳税影响	-28,067,209.29
减免税优惠的影响	-46,603,279.06
所得税费用	54,679,538.22

其他说明：

无。

77、其他综合收益

详见附注。

78、现金流量表项目

(1) 与经营活动有关的现金

收到的其他与经营活动有关的现金

单位：元

项目	本期发生额	上期发生额
保证金到期解付	190,203,898.51	715,118,573.86
利息收入	27,203,419.16	55,889,400.39
收到政府补助	9,827,973.23	28,800,022.48
其他	33,104,886.60	33,986,529.56
合计	260,340,177.50	833,794,526.29

收到的其他与经营活动有关的现金说明：

无。

支付的其他与经营活动有关的现金

单位：元

项目	本期发生额	上期发生额
营业成本、销售费用、管理费用及研发费用中的支付额	653,757,603.68	679,665,768.85

保证金	102,853,912.35	384,202,232.27
其他	19,225,220.35	16,874,805.89
合计	775,836,736.38	1,080,742,807.01

支付的其他与经营活动有关的现金说明：

无。

(2) 与投资活动有关的现金

收到的其他与投资活动有关的现金

单位：元

项目	本期发生额	上期发生额
----	-------	-------

收到的重要的与投资活动有关的现金

单位：元

项目	本期发生额	上期发生额
收回到期的理财产品及定期存款	2,257,560,558.39	1,437,170,895.36
合计	2,257,560,558.39	1,437,170,895.36

收到的其他与投资活动有关的现金说明：

无。

支付的其他与投资活动有关的现金

单位：元

项目	本期发生额	上期发生额
----	-------	-------

支付的重要的与投资活动有关的现金

单位：元

项目	本期发生额	上期发生额
购买理财产品及定期存款	2,252,701,833.92	1,812,116,013.29
合计	2,252,701,833.92	1,812,116,013.29

支付的其他与投资活动有关的现金说明：

无。

(3) 与筹资活动有关的现金

收到的其他与筹资活动有关的现金

单位：元

项目	本期发生额	上期发生额
短期借款的保证金到期解付	22,500,000.00	33,000,000.00
合计	22,500,000.00	33,000,000.00

收到的其他与筹资活动有关的现金说明：

无。

支付的其他与筹资活动有关的现金

单位：元

项目	本期发生额	上期发生额
偿还租赁负债本金所支付的现金	21,117,087.30	37,862,863.98
支付短期借款的保证金	34,000,000.00	22,500,000.00
回购股票	106,755,035.77	115,015,020.12
购买少数股东股权	0.00	4,550,643.00
回购限制性股票	0.00	0.00
合计	161,872,123.07	179,928,527.10

支付的其他与筹资活动有关的现金说明：

无。

筹资活动产生的各项负债变动情况

适用 不适用

单位：元

项目	期初余额	本期增加		本期减少		期末余额
		现金变动	非现金变动	现金变动	非现金变动	
短期借款	400,000,000.00	493,000,000.00	2,299,091.70	559,299,091.70	0.00	336,000,000.00
长期借款(包含一年内到期的非流动负债)	95,000,000.00	96,000,000.00	3,837,480.22	16,717,480.22	0.00	178,120,000.00
租赁负债(包含一年内到期的非流动负债)	73,440,818.30	0.00	41,641,430.32	21,117,087.30	12,963,025.82	81,002,135.50
应付股利	0.00	0.00	281,153,348.50	281,153,348.50	0.00	0.00
合计	568,440,818.30	589,000,000.00	328,931,350.74	878,287,007.72	12,963,025.82	595,122,135.50

(4) 以净额列报现金流量的说明

项目	相关事实情况	采用净额列报的依据	财务影响

(5) 不涉及当期现金收支、但影响企业财务状况或在未来可能影响企业现金流量的重大活动及财务影响

无。

79、现金流量表补充资料

(1) 现金流量表补充资料

单位：元

补充资料	本期金额	上期金额
1. 将净利润调节为经营活动现金流量		

净利润	351,513,809.40	325,992,049.78
加：资产减值准备	94,916,952.09	71,513,345.55
信用减值准备	66,164,863.51	76,722,323.58
投资性房地产折旧	5,067,657.34	5,238,201.96
固定资产折旧、油气资产折耗、生产性生物资产折旧	529,064,142.79	484,395,423.58
使用权资产折旧	24,040,385.19	34,435,747.59
无形资产摊销	34,976,830.74	33,830,325.42
长期待摊费用摊销	18,328,112.85	18,328,112.85
处置固定资产、无形资产和其他长期资产的损失（收益以“-”号填列）	-18,671.25	-5,402,512.73
固定资产报废损失（收益以“-”号填列）	483,343.77	5,208,183.28
公允价值变动损失（收益以“-”号填列）	-2,055,110.93	13,831,199.90
财务费用（收益以“-”号填列）	11,508,212.05	10,516,595.93
投资损失（收益以“-”号填列）	-18,159,146.14	-14,496,697.35
递延所得税资产减少（增加以“-”号填列）	-33,314,838.19	-30,637,893.36
递延所得税负债增加（减少以“-”号填列）	63,611.49	-798,987.58
存货的减少（增加以“-”号填列）	-4,423,315.20	-75,827,188.26
经营性应收项目的减少（增加以“-”号填列）	86,422,440.20	455,146,027.58
经营性应付项目的增加（减少以“-”号填列）	-290,227,077.90	-547,546,905.63
员工股份支付	84,787.10	-1,550,847.38
其他		
经营活动产生的现金流量净额	874,436,988.91	858,896,504.71
2. 不涉及现金收支的重大投资和筹资活动		
债务转为资本		
一年内到期的可转换公司债券		
融资租入固定资产		
3. 现金及现金等价物净变动情况：		
现金的期末余额	2,527,283,390.86	2,377,878,937.20
减：现金的期初余额	2,377,878,937.20	2,676,674,099.13
加：现金等价物的期末余额		
减：现金等价物的期初余额		
现金及现金等价物净增加额	149,404,453.66	-298,795,161.93

(2) 本期支付的取得子公司的现金净额

单位：元

	金额
其中：	
其中：	
其中：	

其他说明：

无。

(3) 本期收到的处置子公司的现金净额

单位：元

	金额
其中：	
其中：	
其中：	

其他说明：

无。

(4) 现金和现金等价物的构成

单位：元

项目	期末余额	期初余额
一、现金	2,527,283,390.86	2,377,878,937.20
可随时用于支付的银行存款	2,512,400,945.23	2,375,648,931.56
可随时用于支付的其他货币资金	14,882,445.63	2,230,005.64
三、期末现金及现金等价物余额	2,527,283,390.86	2,377,878,937.20

(5) 使用范围受限但仍属于现金及现金等价物列示的情况

单位：元

项目	本期金额	上期金额	仍属于现金及现金等价物的理由

(6) 不属于现金及现金等价物的货币资金

单位：元

项目	本期金额	上期金额	不属于现金及现金等价物的

			理由
--	--	--	----

其他说明：

无。

(7) 其他重大活动说明

80、所有者权益变动表项目注释

说明对上年年末余额进行调整的“其他”项目名称及调整金额等事项：

81、外币货币性项目

(1) 外币货币性项目

单位：元

项目	期末外币余额	折算汇率	期末折算人民币余额
货币资金			4,144,713.75
其中：美元	491,828.43	7.03	3,456,963.67
欧元	83,215.47	8.24	685,321.00
港币			
新加坡元	445.00	5.46	2,429.08
应收账款			7,779,698.44
其中：美元	1,106,831.67	7.03	7,779,698.44
欧元			
港币			
长期借款			
其中：美元			
欧元			
港币			
其他应收款			430,177.47
其中：美元	61,131.82	7.03	429,683.34
欧元	60.00	8.24	494.13
应付票据			2,606,792.86
其中：欧元	316,531.22	8.24	2,606,792.86
应付账款			75,357.08
其中：美元	9,126.00	7.03	64,144.83
欧元	1,100.00	8.24	9,059.05
港币	2,383.92	0.90	2,153.20
其他应付款			2,010,508.75
其中：美元	285,968.39	7.03	2,010,014.62
欧元	60.00	8.24	494.13

其他说明：

无。

(2) 境外经营实体说明，包括对于重要的境外经营实体，应披露其境外主要经营地、记账本位币及选择依据，记账本位币发生变化的还应披露原因。

适用 不适用

82、租赁

(1) 本公司作为承租方

适用 不适用

(2) 本公司作为出租方

作为出租人的经营租赁

适用 不适用

作为出租人的融资租赁

适用 不适用

未来五年每年未折现租赁收款额

适用 不适用

未折现租赁收款额与租赁投资净额的调节表

无。

(3) 作为生产商或经销商确认融资租赁销售损益

适用 不适用

83、数据资源

84、其他

八、研发支出

单位：元

项目	本期发生额	上期发生额
研发费用	217,179,408.82	232,577,019.99
合计	217,179,408.82	232,577,019.99

1、符合资本化条件的研发项目

单位：元

项目	期初余额	本期增加金额			本期减少金额			期末余额
		内部开发支出	其他		确认为无形资产	转入当期损益		
合计								

重要的资本化研发项目

项目	研发进度	预计完成时间	预计经济利益产生方式	开始资本化的时点	开始资本化的具体依据

开发支出减值准备

单位：元

项目	期初余额	本期增加	本期减少	期末余额	减值测试情况

2、重要外购在研项目

项目名称	预期产生经济利益的方式	资本化或费用化的判断标准和具体依据

其他说明：

无。

九、合并范围的变更

1、非同一控制下企业合并

(1) 本期发生的非同一控制下企业合并

单位：元

被购买方名称	股权取得时点	股权取得成本	股权取得比例	股权取得方式	购买日	购买日的确定依据	购买日至期末被购买方的收入	购买日至期末被购买方的净利润	购买日至期末被购买方的现金流

其他说明：

无。

(2) 合并成本及商誉

单位：元

合并成本	
--现金	
--非现金资产的公允价值	
--发行或承担的债务的公允价值	

--发行的权益性证券的公允价值	
--或有对价的公允价值	
--购买日之前持有的股权于购买日的公允价值	
--其他	
合并成本合计	
减：取得的可辨认净资产公允价值份额	
商誉/合并成本小于取得的可辨认净资产公允价值份额的金额	

合并成本公允价值的确定方法：

无。

或有对价及其变动的说明

无。

大额商誉形成的主要原因：

无。

其他说明：

无。

(3) 被购买方于购买日可辨认资产、负债

单位：元

	购买日公允价值	购买日账面价值
资产：		
货币资金		
应收款项		
存货		
固定资产		
无形资产		
负债：		
借款		
应付款项		
递延所得税负债		
净资产		
减：少数股东权益		
取得的净资产		

可辨认资产、负债公允价值的确定方法：

无。

企业合并中承担的被购买方的或有负债：

无。

其他说明：

无。

(4) 购买日之前持有的股权按照公允价值重新计量产生的利得或损失

是否存在通过多次交易分步实现企业合并并且在报告期内取得控制权的交易

是 否

(5) 购买日或合并当期期末无法合理确定合并对价或被购买方可辨认资产、负债公允价值的相关说明

无。

(6) 其他说明

无。

2、同一控制下企业合并

(1) 本期发生的同一控制下企业合并

单位：元

被合并方名称	企业合并中取得的权益比例	构成同一控制下企业合并的依据	合并日	合并日的确定依据	合并当期期初至合并日被合并方的收入	合并当期期初至合并日被合并方的净利润	比较期间被合并方的收入	比较期间被合并方的净利润

其他说明：

无。

(2) 合并成本

单位：元

合并成本	
--现金	
--非现金资产的账面价值	
--发行或承担的债务的账面价值	
--发行的权益性证券的面值	
--或有对价	

或有对价及其变动的说明：

无。

其他说明：

无。

(3) 合并日被合并方资产、负债的账面价值

单位：元

	合并日	上期期末
资产：		
货币资金		
应收款项		
存货		
固定资产		
无形资产		
负债：		
借款		
应付款项		
净资产		
减：少数股东权益		
取得的净资产		

企业合并中承担的被合并方的或有负债：

无。

其他说明：

无。

3、反向购买

交易基本信息、交易构成反向购买的依据、上市公司保留的资产、负债是否构成业务及其依据、合并成本的确定、按照权益性交易处理时调整权益的金额及其计算：

无。

4、处置子公司

本期是否存在丧失子公司控制权的交易或事项

是 否

是否存在通过多次交易分步处置对子公司投资且在本期丧失控制权的情形

是 否

5、其他原因的合并范围变动

说明其他原因导致的合并范围变动（如，新设子公司、清算子公司等）及其相关情况：

2025年2月，公司新设立控股子公司广东丽适家居建材有限公司，注册资本人民币768.24万元，公司持股51%，本报告期纳入合并范围。

2025年9月，公司新设立全资子公司江西东鹏电子商务有限公司，注册资本人民币500万元，本报告期纳入合并范围。

2025年11月，公司新设立全资子公司艺耐德国有限责任公司（Innoci Germany GmbH），注册资本欧元2.5万元，本报告期纳入合并范围。

6、其他

无。

十、在其他主体中的权益

1、在子公司中的权益

(1) 企业集团的构成

单位：元

子公司名称	注册资本	主要经营地	注册地	业务性质	持股比例		取得方式
					直接	间接	
清远纳福娜陶瓷有限公司	23,000,000.00	广东	广东	生产	100.00%	0.00%	2013年2月收购取得
丰城市东鹏陶瓷有限公司	665,000,000.00	江西	江西	生产	100.00%	0.00%	2013年1月收购取得
澧县新鹏陶瓷有限公司	113,450,000.00	湖南	湖南	生产	100.00%	0.00%	2013年2月收购取得
淄博卡普尔陶瓷有限公司	20,000,000.00	山东	山东	生产	100.00%	0.00%	2013年2月收购取得
佛山市东鹏陶瓷有限公司	165,000,000.00	广东	广东	销售	100.00%	0.00%	2011年12月设立取得
江西丰裕商贸有限公司	5,000,000.00	江西	江西	销售	100.00%	0.00%	2012年1月设立取得
广州市东鹏陶瓷有限责任公司	3,010,000.00	广东	广东	销售	100.00%	0.00%	2012年11月收购取得
深圳东鹏陶瓷有限公司	10,000,000.00	广东	广东	销售	100.00%	0.00%	2012年12月收购取得
上海东鹏陶瓷有限公司	10,000,000.00	上海	上海	销售	100.00%	0.00%	2012年10月收购取得
陕西东鹏建材有限公司	5,000,000.00	陕西	陕西	销售	100.00%	0.00%	2012年10月收购取得
佛山市鹏嘉	5,000,000.00	广东	广东	销售	0.00%	100.00%	2012年11

家居科技有限公司（原名：佛山市顺德区东鹏陶瓷销售有限公司）	00							月收购取得
广西东鹏陶瓷有限公司	10,000,000.00	广西	广西	销售	100.00%	0.00%		2012年10月收购取得
佛山市东鹏陶瓷发展有限公司	63,000,000.00	广东	广东	销售	100.00%	0.00%		2011年11月收购取得
昌都裕和商贸有限公司（原名：林芝裕和商贸有限公司）	2,000,000.00	西藏	西藏	销售	100.00%	0.00%		2013年3月设立取得
湖南东鹏建材贸易有限公司	2,000,000.00	湖南	湖南	销售	100.00%	0.00%		2013年1月设立取得
佛山东鹏洁具股份有限公司	508,300,000.00	广东	广东	生产销售	98.84%	1.16%		2013年6月收购取得
堆龙德庆和盈商贸有限公司	2,000,000.00	西藏	西藏	销售	100.00%	0.00%		2013年4月设立取得
堆龙德庆裕威商贸有限公司	1,000,000.00	西藏	西藏	销售	0.00%	100.00%		2013年6月设立取得
佛山市禅城区稳畅家居建材有限公司（原名：佛山市高明稳畅家具有限公司）	500,000.00	广东	广东	生产销售	0.00%	100.00%		2013年6月收购取得
江西东鹏卫浴有限公司	40,000,000.00	江西	江西	生产	0.00%	100.00%		2013年6月收购取得
重庆石湾东鹏陶瓷有限公司	2,000,000.00	重庆	重庆	销售	100.00%	0.00%		2013年12月设立取得
广东艺耐卫浴用品有限公司	美元 646.89	广东	广东	销售	0.00%	76.95%		2014年9月收购取得
广东东鹏家居有限公司	50,000,000.00	广东	广东	销售	100.00%	0.00%		2014年11月设立取得
江门市东鹏智能家居有限公司	550,000,000.00	广东	广东	生产	0.00%	100.00%		2014年11月设立取得
佛山市东鹏整装卫浴有限公司	50,000,000.00	广东	广东	销售	0.00%	100.00%		2015年2月设立取得
佛山市乐淘陶科技有限公司	10,000,000.00	广东	广东	销售	100.00%	0.00%		2015年8月设立取得
堆龙德庆绿家科技有限	6,666,700.00	西藏	西藏	销售	100.00%	0.00%		2015年10月设立取得

公司							
东鹏生态新材料科技（广东）有限责任公司（原名：佛山市东鹏木业科技有限公司）	30,000,000.00	广东	广东	销售	100.00%	0.00%	2016年11月设立取得
广东鹏鸿创新科技有限公司	30,000,000.00	广东	广东	研发销售	100.00%	0.00%	2016年9月设立取得
佛山华盛昌新材料有限公司	170,000,000.00	广东	广东	生产	100.00%	0.00%	2017年1月设立取得
重庆市东鹏智能家居有限公司	100,000,000.00	重庆	重庆	生产	100.00%	0.00%	2017年6月设立取得
江门市鹏美绿家厨卫科技有限公司	50,000,000.00	广东	广东	生产销售	0.00%	78.68%	2019年6月设立取得
山西东鹏新材料有限公司	10,500,000.00	山西	山西	生产销售	95.24%	4.76%	2019年9月设立取得
广东省东芳新材料科技有限公司	36,363,600.00	广东	广东	研发销售	55.00%	0.00%	2019年11月设立取得
湖口东鹏新材料有限公司	190,067,000.00	江西	江西	生产	100.00%	0.00%	2020年1月设立取得
广东鹏友供应链管理有限公司（原名：佛山市鹏达家居有限公司）	10,000,000.00	广东	广东	销售	100.00%	0.00%	2020年3月设立取得
DP GRES PTE. LTD	美元 15.00	新加坡	新加坡	销售	0.00%	100.00%	2021年7月设立取得
广东东鹏幕墙工程有限公司（原名：广州煜哲建筑工程有限公司）	42,000,000.00	广东	广东	工程	100.00%	0.00%	2021年9月收购取得
广东东鹏生态新材料有限公司	30,000,000.00	广东	广东	销售	100.00%	0.00%	2021年10月设立取得
东鹏投资（海南）有限责任公司	100,000,000.00	海南	海南	投资	100.00%	0.00%	2022年5月设立取得
东鹏贸易（海南）有限责任公司	10,000,000.00	海南	海南	销售	100.00%	0.00%	2022年5月设立取得
佛山市凌鹏家居科技有限公司	1,000,000.00	广东	广东	销售	0.00%	100.00%	2022年5月设立取得
广东丽适家	7,682,400.	广东	广东	销售	51.00%	0.00%	2025年2月

居建材有限公司	00						设立取得
江西东鹏电子商务有限公司	5,000,000.00	江西	江西	销售	100.00%	0.00%	2025年9月设立取得
Innoc i Germany GmbH	欧元 2.50	德国	德国	销售	0.00%	100.00%	2025年11月设立取得

在子公司的持股比例不同于表决权比例的说明：

无。

持有半数或以下表决权但仍控制被投资单位、以及持有半数以上表决权但不控制被投资单位的依据：

无。

对于纳入合并范围的重要的结构化主体，控制的依据：

无。

确定公司是代理人还是委托人的依据：

无。

其他说明：

无。

(2) 重要的非全资子公司

单位：元

子公司名称	少数股东持股比例	本期归属于少数股东的损益	本期向少数股东宣告分派的股利	期末少数股东权益余额
-------	----------	--------------	----------------	------------

子公司少数股东的持股比例不同于表决权比例的说明：

无。

其他说明：

(3) 重要非全资子公司的主要财务信息

单位：元

子公司名称	期末余额						期初余额					
	流动资产	非流动资产	资产合计	流动负债	非流动负债	负债合计	流动资产	非流动资产	资产合计	流动负债	非流动负债	负债合计

单位：元

子公司名	本期发生额	上期发生额
------	-------	-------

称	营业收入	净利润	综合收益 总额	经营活动 现金流量	营业收入	净利润	综合收益 总额	经营活动 现金流量
---	------	-----	------------	--------------	------	-----	------------	--------------

其他说明：

无。

(4) 使用企业集团资产和清偿企业集团债务的重大限制

无。

(5) 向纳入合并财务报表范围的结构化主体提供的财务支持或其他支持

无。

其他说明：

2、在子公司的所有者权益份额发生变化且仍控制子公司的交易

(1) 在子公司所有者权益份额发生变化的情况说明

无。

(2) 交易对于少数股东权益及归属于母公司所有者权益的影响

单位：元

购买成本/处置对价	
--现金	
--非现金资产的公允价值	
购买成本/处置对价合计	
减：按取得/处置的股权比例计算的子公司净资产份额	
差额	
其中：调整资本公积	
调整盈余公积	
调整未分配利润	

其他说明：

无。

3、在合营企业或联营企业中的权益

(1) 重要的合营企业或联营企业

合营企业或联营企业名称	主要经营地	注册地	业务性质	持股比例		对合营企业或联营企业投资的会计处理方法
				直接	间接	
爱蜂巢(苏州)电子商务有限公司	苏州市	苏州市	家装建材	21.38%	0.00%	权益法
佛山众陶网络科技有限公司	佛山市	佛山市	供应链管理	44.72%	0.00%	权益法
鹏宇整装(佛山)科技有限公司	佛山市	佛山市	卫浴技术	0.00%	20.00%	权益法
广东源稀新材料科技有限公司	佛山市	佛山市	石墨烯材料技术	20.00%	0.00%	权益法
宁波欣凯企业管理合伙企业(有限合伙)	宁波市	宁波市	投资	0.00%	25.00%	权益法
广州柘瓴产业投资基金合伙企业(有限合伙)	广州市	广州市	以私募基金从事股权投资、投资管理、资产管理	0.00%	26.32%	权益法

在合营企业或联营企业的持股比例不同于表决权比例的说明：

无。

持有 20%以下表决权但具有重大影响，或者持有 20%或以上表决权但不具有重大影响的依据：

无。

(2) 重要合营企业的主要财务信息

单位：元

	期末余额/本期发生额	期初余额/上期发生额
流动资产		
其中：现金和现金等价物		
非流动资产		
资产合计		
流动负债		
非流动负债		
负债合计		
少数股东权益		
归属于母公司股东权益		
按持股比例计算的净资产份额		

调整事项		
--商誉		
--内部交易未实现利润		
--其他		
对合营企业权益投资的账面价值		
存在公开报价的合营企业权益投资的公允价值		
营业收入		
财务费用		
所得税费用		
净利润		
终止经营的净利润		
其他综合收益		
综合收益总额		
本年度收到的来自合营企业的股利		

其他说明：

无。

(3) 重要联营企业的主要财务信息

单位：元

	期末余额/本期发生额	期初余额/上期发生额
流动资产		
非流动资产		
资产合计		
流动负债		
非流动负债		
负债合计		
少数股东权益		
归属于母公司股东权益		
按持股比例计算的净资产份额		
调整事项		
--商誉		
--内部交易未实现利润		
--其他		
对联营企业权益投资的账面价值		
存在公开报价的联营企业权益投资的公允价值		
营业收入		
净利润		

终止经营的净利润		
其他综合收益		
综合收益总额		
本年度收到的来自联营企业的股利		

其他说明：

(4) 不重要的合营企业和联营企业的汇总财务信息

单位：元

	期末余额/本期发生额	期初余额/上期发生额
合营企业：		
下列各项按持股比例计算的合计数		
联营企业：		
投资账面价值合计	62,880,644.01	73,828,888.31
下列各项按持股比例计算的合计数		
--净利润	-7,615,752.59	-1,461,674.97
--综合收益总额	-7,615,752.59	-1,461,674.97

其他说明：

无。

(5) 合营企业或联营企业向本公司转移资金的能力存在重大限制的说明

无。

(6) 合营企业或联营企业发生的超额亏损

单位：元

合营企业或联营企业名称	累积未确认前期累计的损失	本期未确认的损失（或本期分享的净利润）	本期末累积未确认的损失

其他说明：

无。

(7) 与合营企业投资相关的未确认承诺

无。

(8) 与合营企业或联营企业投资相关的或有负债

无。

4、重要的共同经营

共同经营名称	主要经营地	注册地	业务性质	持股比例/享有的份额	
				直接	间接

在共同经营中的持股比例或享有的份额不同于表决权比例的说明：

无。

共同经营为单独主体的，分类为共同经营的依据：

无。

其他说明：

5、在未纳入合并财务报表范围的结构化主体中的权益

未纳入合并财务报表范围的结构化主体的相关说明：

无。

6、其他

无。

十一、政府补助**1、报告期末按应收金额确认的政府补助**

适用 不适用

未能在预计时点收到预计金额的政府补助的原因

适用 不适用

2、涉及政府补助的负债项目

适用 不适用

单位：元

会计科目	期初余额	本期新增补助金额	本期计入营业外收入金额	本期转入其他收益金额	本期其他变动	期末余额	与资产/收益相关
递延收益	181,413,146.00	138,000.00		13,518,743.09		168,032,402.91	与资产相关的政府补助

3、计入当期损益的政府补助

适用 不适用

单位：元

会计科目	本期发生额	上期发生额
其他收益	23,208,716.32	25,990,799.26

其他说明：

无。

十二、与金融工具相关的风险

1、金融工具产生的各类风险

本集团的主要金融工具包括货币资金、应收票据、应收账款、其他应收款、债权投资、长期应收款、短期借款、应付票据、应付账款、其他应付款、长期借款及租赁负债等，各项金融工具的详细情况说明见第十节财务报告第七小节“合并财务报表项目注释”。与这些金融工具有关的风险，以及本集团为降低这些风险所采取的风险管理政策如下所述。本集团管理层对这些风险敞口进行管理和监控以确保将上述风险控制在限定的范围之内。

单位：人民币元

	本年年末余额	上年年末余额
金融资产		
<i>以公允价值计量且其变动计入当期损益</i>		
交易性金融资产	152,165,209.89	91,625,109.36
其他非流动金融资产	135,900,000.00	133,754,989.60
<i>以摊余成本计量</i>		
货币资金	2,958,414,668.18	3,214,862,715.91
应收票据	37,366,864.01	30,436,022.95
应收账款	795,537,484.00	883,303,104.46
其他应收款	220,375,894.77	227,377,027.86
债权投资	280,580,000.00	-
长期应收款	2,099,339.49	4,607,697.22
金融负债		
<i>以摊余成本计量</i>		
短期借款	336,000,000.00	400,000,000.00
应付票据	1,259,075,345.38	1,490,209,639.40
应付账款	973,844,168.37	1,207,442,874.07
其他应付款	431,591,614.84	445,245,664.17
一年内到期的长期借款	12,880,000.00	-
长期借款	165,240,000.00	95,000,000.00

本集团采用敏感性分析技术分析风险变量的合理、可能变化对当期损益和股东权益可能产生的影响。由于任何风险变量很少孤立地发生变化，而变量之间存在的相关性对某一风险变量的变化的最终影响金额将产生重大作用，因此下述内容是在假设每一变量的变化是在独立的情况下进行的。

1、风险管理目标和政策

本集团从事风险管理的目标是在风险和收益之间取得适当的平衡，将风险对本集团经营业绩的负面影响降低到最低水平，使股东及其其他权益投资者的利益最大化。基于该风险管理目标，本集团风险管理的基本策略是确定和分析本集团所面临的各种风险，建立适当的风险承受底线和进行风险管理，并及时可靠地对各种风险进行监督，将风险控制在限定的范围之内。

1.1. 市场风险

1.1.1. 外汇风险

外汇风险指因汇率变动产生损失的风险。本集团承受外汇风险主要与美元、欧元以及新加坡元有关，除本集团有美元、欧元以及新加坡元资金往来，本集团的其他主要业务活动以人民币计价结算。本年末，除下表所述资产或负债为外币余额外，本集团的资产及负债均为人民币余额。该等外币余额的资产和负债产生的外汇风险可能对本集团的经营业绩产生影响。

单位：人民币元

项目	本年末	上年末
	折合人民币余额	折合人民币余额
货币资金	4,144,713.75	4,833,312.43
其中：美元	3,456,963.67	4,815,731.58
欧元	685,321.00	16,277.11
新加坡元	2,429.08	1,303.74
应收账款	7,779,698.44	26,031,359.89
其中：美元	7,779,698.44	26,031,359.89
其他应收款	430,177.47	378,526.19
其中：美元	429,683.34	378,526.19
欧元	494.13	-
应付票据	2,606,792.86	9,668,216.22
其中：欧元	2,606,792.86	9,668,216.22
应付账款	75,357.08	35,374.12
其中：美元	64,144.83	35,374.12
欧元	9,059.05	-
港币	2,153.20	-
其他应付款	2,010,508.75	2,078,031.51
其中：美元	2,010,014.62	2,078,031.51
欧元	494.13	-

外汇风险敏感性分析

在其他变量不变的情况下，汇率可能发生的合理变动对当期损益和所有者权益的税前影响如下：

单位：人民币元

项目	汇率变动	本年度		上年度	
		对利润的影响	对股东权益的影响	对利润的影响	对股东权益的影响

货币资金及应收款项	对人民币升值 5%	617,729.48	617,729.48	1,562,159.93	1,562,159.93
货币资金及应收款项	对人民币贬值 5%	(617,729.48)	(617,729.48)	(1,562,159.93)	(1,562,159.93)
应付款项	对人民币升值 5%	(234,632.93)	(234,632.93)	(589,081.09)	(589,081.09)
应付款项	对人民币贬值 5%	234,632.93	234,632.93	589,081.09	589,081.09

1.1.2. 利率风险

本集团因利率变动引起金融工具现金流量变动的风险主要与浮动利率银行借款(详见附注五、30 和附注五、32)有关。本集团持续密切关注利率变动对于本集团利率风险的影响,本集团的政策是保持这些借款的浮动利率,目前并无利率互换等安排。

利率风险敏感性分析

在其他变量不变的情况下,利率可能发生的合理变动对当期损益和股东权益的税前影响如下:

人民币元

项目	利率变动	本年度		上年度	
		对利润的影响	对股东权益的影响	对利润的影响	对股东权益的影响
长期借款(含一年内到期的银行借款)	增加 1%	(1,781,200.00)	(1,781,200.00)	(950,000.00)	(950,000.00)
长期借款(含一年内到期的银行借款)	减少 1%	1,781,200.00	1,781,200.00	950,000.00	950,000.00

1.2. 信用风险

2025 年 12 月 31 日,可能引起本集团信用损失的最大信用风险敞口主要来自于合同另一方未能履行义务而导致本集团金融资产产生的损失以及本集团承担的财务担保(不考虑可利用的担保物或其他信用增级),具体包括:货币资金(附注五、1)、应收票据(附注五、3)、应收账款(附注五、4)、其他应收款(附注五、6)、债权投资(附注五、9)、长期应收款(附注五、10)。

为降低信用风险,本集团有专门内控程序确定信用额度、进行信用审批,并执行其他监控程序以确保采取必要的措施回收过期债权。此外,本集团于每个资产负债表日审核已发生信用减值的每一单项应收款项的回收情况,以确保就无法收回款项计提充分信用损失准备。因此,本集团管理层认为本集团所承担的信用风险已大为降低。

本集团的流动资金存放在信用评级较高的银行,故流动资金的信用风险较低

本集团的风险敞口分布在多个合同方和多个客户,因此本集团没有重大的信用集中风险。

于 2025 年 12 月 31 日,本集团对前五大客户的应收账款账面余额为人民币 650,475,271.54 元(2024 年 12 月 31 日:人民币 650,475,271.54 元),占本集团应收账款账面余额的 35.23%(2024 年 12 月 31 日:34.69%)。除此之外,本集团无其他重大信用风险敞口集中于单一金融资产或有类似特征的金融资产组合。

1.3. 流动性风险

管理流动性风险时,本集团保持管理层认为充分的现金及现金等价物并对其进行监控,以满足本集团经营需要,并降低现金流量波动的影响。本集团管理层对银行借款的使用情况进行监控,并确保遵守借款协议。

本集团持有的金融负债按未折现剩余合同义务的到期期限分析如下:

单位：人民币元

项目	1 年以内	1-5 年	5 年以上	合计
短期借款	336,000,000.00	-	-	336,000,000.00
应付票据	1,259,075,345.38	-	-	1,259,075,345.38
应付账款	973,844,168.37	-	-	973,844,168.37
其他应付款	431,591,614.84	-	-	431,591,614.84
一年内到期的非流动负债	42,785,076.98	-	-	42,785,076.98
长期借款	-	168,040,517.38	-	168,040,517.38
租赁负债	-	40,770,833.12	30,990,044.72	71,760,877.84

2、套期

(1) 公司开展套期业务进行风险管理

适用 不适用

(2) 公司开展符合条件套期业务并应用套期会计

单位：元

项目	与被套期项目以及套期工具相关账面价值	已确认的被套期项目账面价值中所包含的被套期项目累计公允价值套期调整	套期有效性和套期无效部分来源	套期会计对公司的财务报表相关影响
套期风险类型				
套期类别				

其他说明

(3) 公司开展套期业务进行风险管理、预期能实现风险管理目标但未应用套期会计

适用 不适用

3、金融资产

(1) 转移方式分类

适用 不适用

(2) 因转移而终止确认的金融资产

适用 不适用

(3) 继续涉入的资产转移金融资产

适用 不适用

其他说明

十三、公允价值的披露

1、以公允价值计量的资产和负债的期末公允价值

单位：元

项目	期末公允价值			
	第一层次公允价值计量	第二层次公允价值计量	第三层次公允价值计量	合计
一、持续的公允价值计量	--	--	--	--
（1）债务工具投资		152,018,683.51		152,018,683.51
（2）权益工具投资	146,526.38			146,526.38
（4）其他非流动金融资产			135,900,000.00	135,900,000.00
二、非持续的公允价值计量	--	--	--	--

2、持续和非持续第一层次公允价值计量项目市价的确定依据

本集团持有的第一层次公允价值计量的权益工具投资，其公允价值按照公开市场的交易价格确认公允价值。

3、持续和非持续第二层次公允价值计量项目，采用的估值技术和重要参数的定性及定量信息

本集团持有的第二层次公允价值计量的计入交易性金融资产的银行理财产品，其公允价值以银行提供给本集团的理财产品于 2025 年 12 月 31 日的净值计算。

4、持续和非持续第三层次公允价值计量项目，采用的估值技术和重要参数的定性及定量信息

本集团购买的金融工具均不在活跃市场上交易，本集团采用估值技术确定其公允价值。所使用的估值模型为市场价格模型。估值技术的输入值主要包括近期交易价格。

金融资产	本年年末公允价值	估值技术	输入值
权益工具投资	135,900,000.00	交易价格法	近期交易价格

5、持续的第三层次公允价值计量项目，期初与期末账面价值间的调节信息及不可观察参数敏感性分析

无。

6、持续的公允价值计量项目，本期内发生各层级之间转换的，转换的原因及确定转换时点的政策

无。

7、本期内发生的估值技术变更及变更原因

无。

8、不以公允价值计量的金融资产和金融负债的公允价值情况

不以公允价值计量的金融资产和金融负债包括：货币资金、应收票据、应收账款、其他应收款、债权投资、长期应收款、短期借款、应付票据、应付账款、其他应付款等。本集团管理层认为，财务报表中按摊余成本计量的金融资产及金融负债的账面价值接近该等资产及负债的公允价值。

9、其他

十四、关联方及关联交易

1、本企业的母公司情况

母公司名称	注册地	业务性质	注册资本	母公司对本企业的持股比例	母公司对本企业的表决权比例
宁波利坚创业投资合伙企业(有限合伙)	浙江	投资	人民币 3,000 万元	30.28%	30.28%

本企业的母公司情况的说明

何新明、何颖通过宁波利坚创业投资合伙企业（有限合伙）、佛山华盛昌陶瓷有限公司及广东裕和商贸有限公司合计持有本公司 46.15%的股份，为本公司实际控制方。

本企业最终控制方是何新明、何颖。

其他说明：

何新明、何颖通过宁波利坚创业投资合伙企业（有限合伙）、佛山华盛昌陶瓷有限公司及广东裕和商贸有限公司合计持有本公司 46.15%的股份，为本公司实际控制方。

2、本企业的子公司情况

本企业子公司的情况详见附注九、1。

3、本企业合营和联营企业情况

本企业重要的合营或联营企业详见附注九、2。

本期与本公司发生关联方交易，或前期与本公司发生关联方交易形成余额的其他合营或联营企业情况如下：

合营或联营企业名称	与本企业关系
鹏宇整装（佛山）科技有限公司	本公司之联营公司
广东源稀新材料科技有限公司	本公司之联营公司

其他说明：

无。

4、其他关联方情况

其他关联方名称	其他关联方与本企业关系
佛山中国陶瓷城集团有限公司	与本集团受同一最终控制方控制的关联方
山东嘉丽雅物流服务有限公司	与本集团受同一最终控制方控制的关联方
广东东鹏文化创意股份有限公司	与本集团受同一最终控制方控制的关联方
佛山市明善文化创意有限公司	与本集团受同一最终控制方控制的关联方
任丘市东盈房地产开发有限公司	与本集团受同一最终控制方控制的关联方
常德东星投资有限公司	与本集团受同一最终控制方控制的关联方
佛山市中城物业管理有限公司	与本集团受同一最终控制方控制的关联方
佛山东星陶瓷产业总部基地发展有限公司	与本集团受同一最终控制方控制的关联方
云家通商贸有限公司	本公司之联营公司之子公司
云家通(苏州)电子商务有限公司	本公司之联营公司之子公司
佛山众陶居科技有限公司	本公司之联营公司之子公司
董事、监事以及高级管理人员	关键管理人员

其他说明：

与本集团发生交易的其他关联方情况详见上表。

5、关联交易情况

(1) 购销商品、提供和接受劳务的关联交易

采购商品/接受劳务情况表

单位：元

关联方	关联交易内容	本期发生额	获批的交易额度	是否超过交易额度	上期发生额
佛山市明善文化创意有限公司	采购	515,017.09		否	1,473,477.45
广东源稀新材料科技有限公司	采购	0.00		否	97,923.44
佛山众陶居科技有限公司	采购	0.00		否	8,453.12
山东嘉丽雅物流服务有限公司	采购	0.00		否	6,752.62
合计		515,017.09			1,586,606.63

出售商品/提供劳务情况表

单位：元

关联方	关联交易内容	本期发生额	上期发生额
广东源稀新材料科技有限公司	销售	162,856.26	0.00
云家通(苏州)电子商务有限公司	销售	49,125.21	201,383.96
佛山众陶居科技有限公司	销售	299.20	43,454.69
合计		212,280.67	244,838.65

购销商品、提供和接受劳务的关联交易说明

无。

(2) 关联受托管理/承包及委托管理/出包情况

本公司受托管理/承包情况表：

单位：元

委托方/出包方名称	受托方/承包方名称	受托/承包资产类型	受托/承包起始日	受托/承包终止日	托管收益/承包收益定价依据	本期确认的托管收益/承包收益

关联托管/承包情况说明

无。

本公司委托管理/出包情况表：

单位：元

委托方/出包方名称	受托方/承包方名称	委托/出包资产类型	委托/出包起始日	委托/出包终止日	托管费/出包费定价依据	本期确认的托管费/出包费

关联管理/出包情况说明

无。

(3) 关联租赁情况

本公司作为出租方：

单位：元

承租方名称	租赁资产种类	本期确认的租赁收入	上期确认的租赁收入
佛山市明善文化创意有限公司	房屋	18,425.68	72,890.48

本公司作为承租方：

单位：元

出租方名称	租赁资产种类	简化处理的短期租赁和低价值资产租赁的租金费用（如适用）		未纳入租赁负债计量的可变租赁付款额（如适用）		支付的租金		承担的租赁负债利息支出		增加的使用权资产	
		本期发生额	上期发生额	本期发生额	上期发生额	本期发生额	上期发生额	本期发生额	上期发生额	本期发生额	上期发生额
广东东鹏文化创意股份有限公司	房屋	1,072,432.95	1,176,682.55	0.00	0.00	0.00	0.00	0.00	0.00	0.00	0.00
佛山东星陶瓷产业总部基地发展有限公司	房屋	252,904.64	0.00	0.00	0.00	0.00	0.00	0.00	0.00	0.00	0.00
合计		1,325,337.59	1,176,682.55	0.00	0.00	0.00	0.00	0.00	0.00	0.00	0.00

关联租赁情况说明

无。

(4) 关联担保情况

本公司作为担保方

单位：元

被担保方	担保金额	担保起始日	担保到期日	担保是否已经履行完毕

本公司作为被担保方

单位：元

担保方	担保金额	担保起始日	担保到期日	担保是否已经履行完毕

关联担保情况说明

公司作为担保方：2025 年度及 2024 年度，不存在本公司为关联方进行担保情况。

公司作为被担保方：2025 年度及 2024 年度，不存在关联方为本公司提供担保情况。

(5) 关联方资金拆借

单位：元

关联方	拆借金额	起始日	到期日	说明
拆入				
拆出				

(6) 关联方资产转让、债务重组情况

单位：元

关联方	关联交易内容	本期发生额	上期发生额

(7) 关键管理人员报酬

单位：元

项目	本期发生额	上期发生额
关键管理人员报酬	15,941,766.46	19,598,820.77

(8) 其他关联交易

关联方	交易内容	本期发生额	上期发生额
佛山中国陶瓷城集团有限公司	广告宣传费	167,352.83	8,142.65
佛山市中城物业管理有限公司	广告宣传费/水电费/物管费	397,471.94	245,111.45
广东东鹏文化创意股份有限公司	水电费	174,011.01	207,384.37
合计		738,835.78	460,638.47

6、关联方应收应付款项

(1) 应收项目

单位：元

项目名称	关联方	期末余额		期初余额	
		账面余额	坏账准备	账面余额	坏账准备
应收账款	云家通（苏州）电子商务有限公司	747,275.01	357,645.82	12,974,458.10	4,771,885.76
应收账款	任丘市东盈房地产开发有限公司	1,562,768.23	1,545,541.30	1,610,291.33	1,070,039.27
应收账款	云家通商贸有限公司	0.00	0.00	1,356,670.14	606,567.22
其他应收款	云家通商贸有限公司	0.00	0.00	100,000.00	53,740.00
其他应收款	佛山市中城物业管理有限公司	156,329.22	15,477.62	5,000.00	2,096.00
预付账款	广东源稀新材料科技有限公司	1,298,921.39	0.00	1,300,000.00	0.00
合计		3,765,293.85	1,918,664.74	17,346,419.57	6,504,328.25

(2) 应付项目

单位：元

项目名称	关联方	期末账面余额	期初账面余额
应付账款	广东源稀新材料科技有限公司	17,861.10	18,939.71
应付账款	佛山市明善文化创意有限公司	19,334.69	95,504.37
应付账款	山东嘉丽雅物流服务有限公司	0.00	7,185.29
其他应付款	佛山中国陶瓷城集团有限公司	133,980.00	23,771.43
其他应付款	云家通商贸有限公司	0.00	100,000.00
其他应付款	广东东鹏文化创意股份有限公司	15,037.47	55,399.12
其他应付款	佛山市中城物业管理有限公司	143,645.56	22,534.91
合同负债	鹏宇整装（佛山）科技有限公司	210.40	0.00
合同负债	云家通商贸有限公司	116.00	3,786.59
合同负债	常德东星投资有限公司	0.00	481.56
合计		330,185.22	327,602.98

7、关联方承诺

无。

8、其他

无。

十五、股份支付

1、股份支付总体情况

适用 不适用

单位：元

授予对象类别	本期授予		本期行权		本期解锁		本期失效	
	数量	金额	数量	金额	数量	金额	数量	金额
内部员工	1,950,000	1,020,700.00	0	0.00	0	0.00	10,066,000	5,678,152.00
合计	1,950,000	1,020,700.00	0	0.00	0	0.00	10,066,000	5,678,152.00

期末发行在外的股票期权或其他权益工具

适用 不适用

授予对象类别	期末发行在外的股票期权		期末发行在外的其他权益工具	
	行权价格的范围	合同剩余期限	行权价格的范围	合同剩余期限
管理人员及核心员工	人民币 6.45 元/股	6 个月	不适用	不适用

其他说明：

无。

2、以权益结算的股份支付情况

适用 不适用

单位：元

授予日权益工具公允价值的确定方法	本公司股票期权的授予日公允价值，根据《企业会计准则第 11 号——股份支付》等规定，本公司以本公司股票的交易价格为基础，按照布莱克-斯科尔斯期权定价模型计算最佳估计数。
授予日权益工具公允价值的重要参数	授予日股票价格、行权价格、预计股价波动、预计寿命、无风险利率、预计股息收益
可行权权益工具数量的确定依据	本集团根据最新取得的可行权职工人数变动、是否达到规定业绩条件等后续信息对可行权权益工具数量作出最佳估计。
本期估计与上期估计有重大差异的原因	无
以权益结算的股份支付计入资本公积的累计金额	2,587,851.62
本期以权益结算的股份支付确认的费用总额	84,787.10

其他说明：

1、2022 年股票期权激励计划

根据本公司 2022 年第二次临时股东大会授权，本公司于 2022 年 5 月 16 日召开第四届董事会第十五次会议审议通过，本公司拟向 239 位员工激励对象授予股票期权激励计划（“2022 年股票期权激励计划”），每股股票期权的行权价格为人民币 9.09 元/股，首次授予激励对象股票期权数量 3,465 万股。2022 年 6 月 9 日，本公司完成了 2022 年股票期权激励

计划股票期权首次授予登记工作，共计授予激励对象股票期权数量 3,465 万股。根据 2022 年股票期权激励计划的约定，2022 年股票期权激励计划的有效期限自股票期权首次授予之日 2022 年 5 月 13 日起至激励对象首次获授的股票期权全部行权或注销完毕之日止，最长不超过 60 个月。2022 年股票期权激励计划的各批次股票期权的等待期为自首次授予登记完成之日起 12 个月、24 个月、36 个月，行权比例分别为 40%、30%与 30%。在约定期间内未行权的股票期权或因行权条件未成就而不能行权的当期股票期权，本公司将按本次激励计划规定的原则注销激励对象相应股票期权。

公司于 2022 年 6 月 15 日召开第四届董事会第十六次会议审议通过，鉴于公司 2021 年年度权益分派已实施完毕，同意将 2022 年股票期权激励计划的行权价格由人民币 9.09 元/股调整为人民币 8.89 元/股。

根据本公司 2023 年 4 月 25 日召开第四届董事会第二十一次会议和第四届监事会第二十次会议，部分激励对象已不符合成为激励对象的条件，以及公司未能达成本次激励计划首次授予第一个行权期的业绩考核目标，公司同意注销已获授但尚未行权的股票期权合计 16,212,000 份。

根据本公司 2024 年 4 月 18 日召开第五届董事会第六次会议审议和第五届监事会第五次会议，部分激励对象已不符合成为激励对象的条件，以及公司未能达成本次激励计划首次授予第二个行权期的业绩考核目标，公司同意注销已获授但尚未行权的股票期权合计 10,431,000 份。

公司于 2024 年 6 月 18 日召开的第五届董事会第九次会议审议通过，鉴于公司 2022 年及 2023 年年度权益分派已实施完毕，同意将 2022 年股票期权激励计划的行权价格由人民币 8.89 元/股调整为人民币 8.49 元/股。

根据 2025 年 4 月 17 日召开第五届董事会第十五次会议和第五届监事会第十二次会议，鉴于 2022 年股票期权激励计划部分激励对象已不符合成为激励对象的条件，以及公司未能达成激励计划首次授予第三个行权期的业绩考核目标，公司同意注销已获授但尚未行权的股票期权合计 800.70 万份。

(1) 报告期内与上述股份支付有关的各项权益工具变动情况表

项目	2022 年股票期权激励计划（份）
本期授予的本公司的权益工具	0.00
期末发行在外的本公司的权益工具	0.00

(2) 截至报告期末发行在外的与上述股份支付有关的认购价格和合同剩余期限

项目	2022 年股票期权激励计划
调整后的每股行权价格	人民币 8.49 元/股
合同剩余期限	0.00 年

(3) 权益工具公允价值的确定方法

本公司本年的股票期权的授予日公允价值以本公司股票的交易价格为基础，按照布莱克-斯科尔斯期权定价模型计算的最佳估计数。下表列示了所用模型的输入变量。

项目	2022 年股票期权激励计划
授予日股票价格	人民币 8.28 元/股
行使价格	人民币 8.49 元/股
预计波动	21.51%至 22.90%
预计寿命	3 年
无风险利率	1.50%至 2.75%
预计股息收益	-

预计波动是根据深圳成份股指数过去 3 年的波动计算得出。于模型中使用的预计寿命是基于管理层的最佳估计，就不可转换性、行使限制和行使模式的影响作出了调整。

(4) 上述股份支付交易对报告期财务状况和经营成果的影响

单位：元

项目	2022 年股票期权激励计划
以权益结算的股份支付计入资本公积的累计金额	0.00
本期以权益结算的股份支付确认的费用总额	0.00

2、2024 年股票期权激励计划

根据公司 2024 年第一次临时股东大会的授权，公司于 2024 年 6 月 18 日召开了第五届董事会第九次会议及第五届监事会第八次会议，审议通过了《关于向 2024 年股票期权激励计划首次授予激励对象授予股票期权的议案》，确定本激励计划股票期权的首次授予日为 2024 年 6 月 18 日，向符合授予条件的 122 名激励对象授予 2,340 万份股票期权，行权价格为 6.70 元/股。2024 年 7 月 18 日，本公司完成了 2024 年股票期权激励计划股票期权首次授予登记工作，共计授予激励对象股票期权数量 2,340 万股。根据 2024 年股票期权激励计划的约定，2024 年股票期权激励计划的有效期为自股票期权首次授予之日起至激励对象获授的股票期权全部行权或注销完毕之日止，最长不超过 60 个月。2024 年股票期权激励计划的各批次股票期权的等待期分别为自授予日起 12 个月、24 个月、36 个月。等待期内，激励对象获授的股票期权不得转让、用于担保或偿还债务，行权比例分别为 30%、30%与 40%。在约定期间内未行权的股票期权或因行权条件未成就而不能行权的当期股票期权，本公司将按本次激励计划规定的原则注销激励对象相应股票期权。

公司于 2025 年 5 月 23 日召开的第五届董事会第十七次会议和第五届监事会第十四次会议审议通过，鉴于公司 2024 年年度权益分派已实施完毕，同意将 2024 年股票期权激励计划的行权价格由人民币 6.7 元/股调整为人民币 6.45 元/股。

根据 2025 年 4 月 17 日召开第五届董事会第十五次会议和第五届监事会第十二次会议，鉴于 2024 年股票期权激励计划部分激励对象已不符合成为激励对象的条件，以及公司未能达成激励计划首次授予第一个行权期的业绩考核目标，公司同意注销已获授但尚未行权的股票期权合计 859.50 万份。

公司于 2025 年 5 月 23 日召开第五届董事会第十七次会议和第五届监事会第十四次会议，审议通过《关于向激励对象授予预留股票期权的议案》，同意并确定本次预留股票期权的授予日为 2025 年 5 月 23 日，向符合授予条件的 8 名激励对象授予 195.00 万份股票期权，行权价格为 6.45 元/股。2025 年 6 月 10 日，本公司完成了 2024 年股票期权激励计划股票期权预留授予登记工作，共计授予激励对象股票期权数量 195.00 万股。本次预留部分股票期权在 2025 年授予，因此按约定等待期分别为自授予日起 12 个月、24 个月。等待期内，激励对象获授的股票期权不得转让、用于担保或偿还债务，行权比例分别为 40%与 60%。在约定期间内未行权的股票期权或因行权条件未成就而不能行权的当期股票期权，本公司将按本次激励计划规定的原则注销激励对象相应股票期权。

(1) 报告期内与上述股份支付有关的各项权益工具变动情况表

项目	2024 年股票期权激励计划（份）
本期授予的本公司的权益工具	1,950,000.00
期末发行在外的本公司的权益工具	16,755,000.00

(2) 截至报告期末发行在外的与上述股份支付有关的认购价格和合同剩余期限

项目	2024 年股票期权激励计划
每股行权价格	人民币 6.45 元/股
合同剩余期限	1.37 年

(3) 权益工具公允价值的确定方法

本公司本年的股票期权的授予日公允价值以本公司股票的交易价格为基础，按照布莱克-斯科尔斯期权定价模型计算的最佳估计数。下表列示了所用模型的输入变量。

项目	2024 年股票期权激励计划
授予日股票价格	人民币 6.32 元/股
行使价格	人民币 6.45 元/股
预计波动	18.08%至 19.47%
预计寿命	3 年
无风险利率	1.50%至 2.75%
预计股息收益	-

预计波动是根据深圳成份股指数过去 3 年的波动计算得出。于模型中使用的预计寿命是基于管理层的最佳估计，就不可转换性、行使限制和行使模式的影响作出了调整。

(4) 上述股份支付交易对报告期财务状况和经营成果的影响

单位：元

项目	2024 年股票期权激励计划
以权益结算的股份支付计入资本公积的累计金额	2,587,851.65
本期以权益结算的股份支付确认的费用总额	84,787.10

3、以现金结算的股份支付情况

适用 不适用

4、本期股份支付费用

适用 不适用

单位：元

授予对象类别	以权益结算的股份支付费用	以现金结算的股份支付费用
内部员工	84,787.10	0.00
合计	84,787.10	0.00

其他说明：

无。

5、股份支付的修改、终止情况

无。

6、其他

无。

十六、承诺及或有事项

1、重要承诺事项

资产负债表日存在的重要承诺

项目	本年年末余额	上年年末余额
已签约但尚未于财务报表中确认的购建长期资产承诺	13,132,752.25	55,045,561.68

2、或有事项

(1) 资产负债表日存在的重要或有事项

无。

(2) 公司没有需要披露的重要或有事项，也应予以说明

公司不存在需要披露的重要或有事项。

3、其他

无。

十七、资产负债表日后事项

1、重要的非调整事项

单位：元

项目	内容	对财务状况和经营成果的影响数	无法估计影响数的原因

2、利润分配情况

拟分配每 10 股派息数（元）	2.5
拟分配每 10 股分红股（股）	0
拟分配每 10 股转增数（股）	0
经审议批准宣告发放的每 10 股派息数（元）	2.5
经审议批准宣告发放的每 10 股分红股（股）	0
经审议批准宣告发放的每 10 股转增数（股）	0
利润分配方案	以 2025 年度权益分派实施公告的股权登记日当日的总股本扣除公司回购专户的股份余额为基数，向全体股东每 10 股派发现金红利 2.50 元（含税），送红股 0 股（含税），不以公积金转增股本。

3、销售退回

无。

4、其他资产负债表日后事项说明

无。

十八、其他重要事项

1、前期会计差错更正

(1) 追溯重述法

单位：元

会计差错更正的内容	处理程序	受影响的各个比较期间报表项目名称	累积影响数

(2) 未来适用法

会计差错更正的内容	批准程序	采用未来适用法的原因

2、债务重组

无。

3、资产置换

(1) 非货币性资产交换

无。

(2) 其他资产置换

4、年金计划

无。

5、终止经营

单位：元

项目	收入	费用	利润总额	所得税费用	净利润	归属于母公司所有者的终止经营利润

其他说明：

6、分部信息

(1) 报告分部的确定依据与会计政策

根据本集团的内部组织结构、管理要求及内部报告制度，本集团的经营业务划分为三个经营分部，本集团的管理层定期评价这些分部的经营结果，以决定向其分配资源及评价其业绩。在经营分部的基础上本集团确定了三个报告分部，分别为瓷砖分部、洁具分部以及其他。这些报告分部是以销售业务分类为基础确定的。本集团各个报告分部提供的主要产品分别为瓷砖产品、洁具产品以及其他

分部报告信息根据各分部向管理层报告时采用的会计政策及计量标准披露，这些计量基础与编制财务报表时的会计与计量基础保持一致。

(2) 报告分部的财务信息

单位：元

项目	瓷砖分部	洁具分部	其他分部	分部间抵销	合计
营业收入	5,124,501,744.79	792,999,318.26	157,508,623.03	-13,077,618.34	6,061,932,067.74
营业成本	3,515,073,952.65	623,906,663.97	118,055,593.02	-13,077,618.34	4,243,958,591.30
分部利润	1,609,427,792.14	169,092,654.29	39,453,030.01		1,817,973,476.44

(3) 公司无报告分部的，或者不能披露各报告分部的资产总额和负债总额的，应说明原因

无。

(4) 其他说明

无。

7、其他对投资者决策有影响的重要交易和事项

无。

8、其他

无。

十九、母公司财务报表主要项目注释

1、应收账款

(1) 按账龄披露

单位：元

账龄	期末账面余额	期初账面余额
----	--------	--------

1 年以内（含 1 年）	329,432,284.72	278,994,361.52
1 至 2 年	105,812,974.57	152,854,147.07
2 至 3 年	117,096,380.62	149,048,959.25
3 年以上	1,003,007,442.29	922,491,793.05
3 至 4 年	114,752,350.12	364,777,728.78
4 至 5 年	348,412,275.57	472,492,440.45
5 年以上	539,842,816.60	85,221,623.82
合计	1,555,349,082.20	1,503,389,260.89

(2) 按坏账计提方法分类披露

单位：元

类别	期末余额					期初余额				
	账面余额		坏账准备		账面价值	账面余额		坏账准备		账面价值
	金额	比例	金额	计提比例		金额	比例	金额	计提比例	
按单项计提坏账准备的应收账款	886,614,238.91	57.00%	714,257,051.92	80.56%	172,357,186.99	900,163,993.19	59.88%	705,445,399.36	78.37%	194,718,593.83
其中：										
按组合计提坏账准备的应收账款	668,734,843.29	43.00%	205,075,433.61	30.67%	463,659,409.68	603,225,267.70	40.12%	162,038,084.65	26.86%	441,187,183.05
其中：										
合计	1,555,349,082.20	100.00%	919,332,485.53	59.11%	636,016,596.67	1,503,389,260.89	100.00%	867,483,484.01	57.70%	635,905,776.88

按单项计提坏账准备：714,257,051.92 元

单位：元

名称	期初余额		期末余额			
	账面余额	坏账准备	账面余额	坏账准备	计提比例	计提理由
客户一	439,147,250.05	382,525,952.09	439,147,250.05	382,948,192.25	87.20%	重大财务困难
客户二	64,060,552.70	38,392,945.81	64,060,552.70	46,573,698.56	72.70%	重大财务困难
客户三	53,349,339.34	25,848,069.67	53,349,339.34	25,848,069.58	48.45%	重大财务困难
客户四	51,068,793.87	44,484,256.69	51,068,793.87	44,533,359.35	87.20%	重大财务困难
客户五	42,740,724.39	37,229,963.95	42,740,724.39	37,271,059.17	87.20%	重大财务困难
客户六	30,798,334.57	26,494,912.78	28,268,548.85	28,009,093.00	99.08%	重大财务困难
确认无法收回	985,591.28	985,591.28	985,591.28	985,591.28	100.00%	确认无法收回

的款项						
其他(注)	218,013,406.99	149,483,707.08	206,993,438.43	148,087,988.73	71.54%	重大财务困难
合计	900,163,993.19	705,445,399.36	886,614,238.91	714,257,051.92		

按组合计提坏账准备：205,075,433.61 元

单位：元

名称	期末余额		
	账面余额	坏账准备	计提比例
1 年以内	271,656,120.39	11,380,988.78	4.19%
1 至 2 年	103,163,043.30	23,537,133.35	22.82%
2 至 3 年	80,909,287.80	35,984,767.86	44.48%
3 至 4 年	58,676,646.19	37,346,463.86	63.65%
4 年以上	96,826,079.76	96,826,079.76	100.00%
合计	611,231,177.44	205,075,433.61	

确定该组合依据的说明：

参考历史信用损失经验，结合当前状况以及对未来经济状况的预测，编制应收账款账龄与整个存续期预期信用损失率对照表，计算预期信用损失。

如是按照预期信用损失一般模型计提应收账款坏账准备：

适用 不适用

单位：元

坏账准备	第一阶段	第二阶段	第三阶段	合计
	未来 12 个月预期信用损失	整个存续期预期信用损失（未发生信用减值）	整个存续期预期信用损失（已发生信用减值）	
2025 年 1 月 1 日余额		162,038,084.65	705,445,399.36	867,483,484.01
2025 年 1 月 1 日余额在本期				
本期计提		43,037,348.96	9,421,352.28	52,458,701.24
本期核销			609,699.72	609,699.72
2025 年 12 月 31 日余额		205,075,433.61	714,257,051.92	919,332,485.53

各阶段划分依据和坏账准备计提比例

对本期发生损失准备变动的应收账款账面余额显著变动的情况说明：

无。

(3) 本期计提、收回或转回的坏账准备情况

本期计提坏账准备情况：

单位：元

类别	期初余额	本期变动金额				期末余额
		计提	收回或转回	核销	其他	
应收账款	867,483,484.	52,458,701.2		609,699.72		919,332,485.

	01	4			53
合计	867,483,484.01	52,458,701.24		609,699.72	919,332,485.53

其中本期坏账准备收回或转回金额重要的：

单位：元

单位名称	收回或转回金额	转回原因	收回方式	确定原坏账准备计提比例的依据及其合理性
无				

无。

(4) 本期实际核销的应收账款情况

单位：元

项目	核销金额
实际核销的应收账款	609,699.72

其中重要的应收账款核销情况：

单位：元

单位名称	应收账款性质	核销金额	核销原因	履行的核销程序	款项是否由关联交易产生
其他	应收货款	609,699.72	确认无法收回	经审批后核销	否
合计		609,699.72			

应收账款核销说明：

其他实际核销的应收账款单笔金额均小于人民币 500,000.00 元。

(5) 按欠款方归集的期末余额前五名的应收账款和合同资产情况

单位：元

单位名称	应收账款期末余额	合同资产期末余额	应收账款和合同资产期末余额	占应收账款和合同资产期末余额合计数的比例	应收账款坏账准备和合同资产减值准备期末余额
客户一	439,147,250.05		439,147,250.05	28.23%	382,948,192.25
客户二	64,060,552.70		64,060,552.70	4.12%	46,573,698.56
客户三	53,349,339.34		53,349,339.34	3.43%	25,848,069.58
客户四	51,068,793.87		51,068,793.87	3.28%	44,533,359.35
客户五	42,740,724.39		42,740,724.39	2.75%	37,271,059.17
合计	650,366,660.35		650,366,660.35	41.81%	537,174,378.91

2、其他应收款

单位：元

项目	期末余额	期初余额
其他应收款	1,779,715,703.87	2,078,632,380.92
合计	1,779,715,703.87	2,078,632,380.92

(1) 应收利息

1) 应收利息分类

单位：元

项目	期末余额	期初余额
----	------	------

2) 重要逾期利息

单位：元

借款单位	期末余额	逾期时间	逾期原因	是否发生减值及其判断依据
------	------	------	------	--------------

其他说明：

无。

3) 按坏账计提方法分类披露

适用 不适用

4) 本期计提、收回或转回的坏账准备的情况

单位：元

类别	期初余额	本期变动金额				期末余额
		计提	收回或转回	转销或核销	其他变动	

其中本期坏账准备收回或转回金额重要的：

单位：元

单位名称	收回或转回金额	转回原因	收回方式	确定原坏账准备计提比例的依据及其合理性
------	---------	------	------	---------------------

其他说明：

无。

5) 本期实际核销的应收利息情况

单位：元

项目	核销金额
----	------

其中重要的应收利息核销情况

单位：元

单位名称	款项性质	核销金额	核销原因	履行的核销程序	款项是否由关联交易产生
------	------	------	------	---------	-------------

核销说明：

无。

其他说明：

无。

(2) 应收股利

1) 应收股利分类

单位：元

项目（或被投资单位）	期末余额	期初余额
------------	------	------

2) 重要的账龄超过 1 年的应收股利

单位：元

项目（或被投资单位）	期末余额	账龄	未收回的原因	是否发生减值及其判断依据
------------	------	----	--------	--------------

3) 按坏账计提方法分类披露

适用 不适用

4) 本期计提、收回或转回的坏账准备的情况

单位：元

类别	期初余额	本期变动金额				期末余额
		计提	收回或转回	转销或核销	其他变动	

其中本期坏账准备收回或转回金额重要的：

单位：元

单位名称	收回或转回金额	转回原因	收回方式	确定原坏账准备计提比例的依据及其合理性
------	---------	------	------	---------------------

其他说明：

无。

5) 本期实际核销的应收股利情况

单位：元

项目	核销金额
----	------

其中重要的应收股利核销情况

单位：元

单位名称	款项性质	核销金额	核销原因	履行的核销程序	款项是否由关联交易产生
------	------	------	------	---------	-------------

核销说明：

无。

其他说明：

无。

(3) 其他应收款

1) 其他应收款按款项性质分类情况

单位：元

款项性质	期末账面余额	期初账面余额
应收关联方款项	1,680,046,936.97	1,977,107,295.29
保证金及押金	277,324,407.74	275,922,459.50
其他	204,304.69	1,374,244.99
合计	1,957,575,649.40	2,254,403,999.78

2) 按账龄披露

单位：元

账龄	期末账面余额	期初账面余额
1 年以内（含 1 年）	1,683,060,182.20	1,980,534,955.55
1 至 2 年	1,166,804.02	11,519,207.82
2 至 3 年	11,468,826.78	8,794,836.41
3 年以上	261,879,836.40	253,555,000.00
3 至 4 年	8,656,836.40	252,435,000.00
4 至 5 年	252,273,000.00	700,000.00
5 年以上	950,000.00	420,000.00
合计	1,957,575,649.40	2,254,403,999.78

3) 按坏账计提方法分类披露

单位：元

类别	期末余额					期初余额				
	账面余额		坏账准备		账面价值	账面余额		坏账准备		账面价值
	金额	比例	金额	计提比例		金额	比例	金额	计提比例	
按单项计提坏账准备	264,351,705.87	13.50%	171,619,164.24	64.92%	92,732,541.63	264,351,705.87	11.73%	171,619,164.24	64.92%	92,732,541.63
其中：										
按组合计提坏账准备	1,693,223,943.53	86.50%	6,240,781.29	0.37%	1,686,983,162.24	1,990,052,293.91	88.27%	4,152,454.62	0.21%	1,985,899,839.29
其中：										
合计	1,957,575,649.40	100.00%	177,859,945.53	9.09%	1,779,715,703.87	2,254,403,999.78	100.00%	175,771,618.86	7.80%	2,078,632,380.92

按单项计提坏账准备：171,619,164.24 元

单位：元

名称	期初余额	期末余额
----	------	------

	账面余额	坏账准备	账面余额	坏账准备	计提比例	计提理由
深圳恒大材料设备有限公司	100,000,000.00	87,106,534.78	100,000,000.00	87,106,534.78	87.11%	重大财务困难
融创西南房地产开发(集团)有限公司	67,952,442.47	27,367,190.92	67,952,442.47	27,367,190.92	40.27%	重大财务困难
江苏中南建设集团股份有限公司	50,735,978.29	38,705,446.14	50,735,978.29	38,705,446.14	76.29%	重大财务困难
武汉融创基业控股集团有限公司	22,762,470.94	9,167,365.66	22,762,470.94	9,167,365.66	40.27%	重大财务困难
河北融房房地产开发有限公司	22,650,814.17	9,122,396.98	22,650,814.17	9,122,396.98	40.27%	重大财务困难
其他	250,000.00	150,229.76	250,000.00	150,229.76	60.09%	重大财务困难
合计	264,351,705.87	171,619,164.24	264,351,705.87	171,619,164.24		

按组合计提坏账准备：6,240,781.29 元

单位：元

名称	期末余额		
	账面余额	坏账准备	计提比例
1 年以内	3,016,981.66	225,511.29	7.47%
1 至 2 年	1,166,804.02	364,742.94	31.26%
2 至 3 年	5,823,957.32	2,501,972.06	42.96%
3 至 4 年	50,000.00	25,555.00	51.11%
4 年以上	3,123,000.00	3,123,000.00	100.00%
合计	13,180,743.00	6,240,781.29	

确定该组合依据的说明：

参考历史信用损失经验，结合当前状况以及对未来经济状况的预测，编制其他应收款账龄与整个存续期预期信用损失率对照表，计算预期信用损失。

按预期信用损失一般模型计提坏账准备：

单位：元

坏账准备	第一阶段	第二阶段	第三阶段	合计
	未来 12 个月预期信用损失	整个存续期预期信用损失（未发生信用减值）	整个存续期预期信用损失（已发生信用减值）	
2025 年 1 月 1 日余额	4,083,574.62	68,880.00	171,619,164.24	175,771,618.86
2025 年 1 月 1 日余额在本期				
——转入第三阶段	0.00	-30,000.00	30,000.00	0.00
本期计提	136,196.07	1,982,130.60	0.00	2,118,326.67
本期核销	0.00	0.00	30,000.00	30,000.00
2025 年 12 月 31 日余额	4,219,770.69	2,021,010.60	171,619,164.24	177,859,945.53

各阶段划分依据和坏账准备计提比例

损失准备本期变动金额重大的账面余额变动情况

适用 不适用

4) 本期计提、收回或转回的坏账准备情况

本期计提坏账准备情况：

单位：元

类别	期初余额	本期变动金额				期末余额
		计提	收回或转回	转销或核销	其他	
其他应收款	175,771,618.86	2,118,326.67		30,000.00		177,859,945.53
合计	175,771,618.86	2,118,326.67		30,000.00		177,859,945.53

无。

其中本期坏账准备转回或收回金额重要的：

单位：元

单位名称	收回或转回金额	转回原因	收回方式	确定原坏账准备计提比例的依据及其合理性
无。				

无。

5) 本期实际核销的其他应收款情况

单位：元

项目	核销金额
其他	30,000.00

其中重要的其他应收款核销情况：

单位：元

单位名称	其他应收款性质	核销金额	核销原因	履行的核销程序	款项是否由关联交易产生
其他	往来款	30,000.00	确认无法收回	经审批后核销	否
合计		30,000.00			

其他应收款核销说明：

无。

6) 按欠款方归集的期末余额前五名的其他应收款情况

单位：元

单位名称	款项的性质	期末余额	账龄	占其他应收款期	坏账准备期末余
------	-------	------	----	---------	---------

				末余额合计数的比例	额
重庆市东鹏智能家居有限公司	应收关联方款项	767,422,279.21	1年以内	39.20%	0.00
佛山东鹏洁具股份有限公司	应收关联方款项	354,121,302.52	1年以内	18.09%	0.00
山东西东鹏新材料有限公司	应收关联方款项	306,316,563.43	1年以内	15.65%	0.00
深圳恒大材料设备有限公司	保证金及押金	100,000,000.00	4至5年	5.11%	87,106,534.78
广东东鹏生态新材料有限公司	应收关联方款项	91,678,411.09	1年以内	4.68%	0.00
合计		1,619,538,556.25		82.73%	87,106,534.78

7) 因资金集中管理而列报于其他应收款

单位：元

其他说明：

无。

3、长期股权投资

单位：元

项目	期末余额			期初余额		
	账面余额	减值准备	账面价值	账面余额	减值准备	账面价值
对子公司投资	2,751,891,217.74	0.00	2,751,891,217.74	2,747,973,217.74	0.00	2,747,973,217.74
对联营、合营企业投资	55,870,953.12	21,427,872.34	34,443,080.78	63,182,796.57	21,427,872.34	41,754,924.23
合计	2,807,762,170.86	21,427,872.34	2,786,334,298.52	2,811,156,014.31	21,427,872.34	2,789,728,141.97

(1) 对子公司投资

单位：元

被投资单位	期初余额 (账面价值)	减值准备 期初余额	本期增减变动				期末余额 (账面价值)	减值准备 期末余额
			追加投资	减少投资	计提减值准备	其他		
佛山市东鹏陶瓷发展有限公司	90,650,000.00	0.00					90,650,000.00	
佛山东华盛昌新材料有限公司	170,100,000.00	0.00					170,100,000.00	
淄博卡普尔陶瓷有限公司	23,000,000.00	0.00					23,000,000.00	

清远纳福娜陶瓷有限公司	304,717,553.00	0.00					304,717,553.00	
丰城市东鹏陶瓷有限公司	669,000,000.00	0.00					669,000,000.00	
澧县新鹏陶瓷有限公司	165,830,000.00	0.00					165,830,000.00	
佛山东鹏洁具股份有限公司	503,229,942.00	0.00					503,229,942.00	
堆龙德庆和盈商贸有限公司	2,000,000.00	0.00					2,000,000.00	
湖南东鹏建材贸易有限公司	2,000,000.00	0.00					2,000,000.00	
昌都裕和商贸有限公司	2,000,000.00	0.00					2,000,000.00	
江西丰裕商贸有限公司	5,000,000.00	0.00					5,000,000.00	
佛山市东鹏陶瓷有限公司	165,000,000.00	0.00					165,000,000.00	
深圳东鹏陶瓷有限公司	500,000.00	0.00					500,000.00	
广州市东鹏陶瓷有限责任公司	3,010,000.00	0.00					3,010,000.00	
上海东鹏陶瓷有限公司	10,000,000.00	0.00					10,000,000.00	
陕西东鹏建材有限公司	5,000,000.00	0.00					5,000,000.00	
广西东鹏建材有限公司	2,000,000.00	0.00					2,000,000.00	
重庆石湾东鹏陶瓷有限公司	2,000,000.00	0.00					2,000,000.00	
广东东鹏家居有限公司	10,000,000.00	0.00					10,000,000.00	
佛山市乐淘陶科技有限公司	3,500,004.00	0.00					3,500,004.00	
堆龙德庆绿家科技有限公司	8,217,343.00	0.00					8,217,343.00	
广东鹏鸿创新科技	26,500,000.00	0.00					26,500,000.00	

有限公司									
重庆市东鹏智能家居有限公司	186,793,800.00	0.00						186,793,800.00	
东鹏生态新材料科技(广东)有限责任公司	1,000,000.00	0.00						1,000,000.00	
山西东鹏新材料有限公司	10,000,000.00	0.00						10,000,000.00	
湖口东鹏新材料有限公司	190,067,000.00	0.00						190,067,000.00	
佛山市鹏达家居有限公司	9,257,574.74	0.00						9,257,574.74	
广东省东芳新材料科技有限公司	7,000,000.00	0.00						7,000,000.00	
广东东鹏幕墙工程有限公司	43,600,001.00	0.00						43,600,001.00	
广东东鹏生态新材料有限公司	27,000,000.00	0.00						27,000,000.00	
东鹏投资(海南)有限责任公司	100,000,000.00	0.00						100,000,000.00	
广东丽适家居建材有限公司	0.00		3,918,000.00					3,918,000.00	
合计	2,747,973,217.74	0.00	3,918,000.00					2,751,891,217.74	0.00

(2) 对联营、合营企业投资

单位：元

被投资单位	期初余额 (账面价值)	减值准备 期初余额	本期增减变动							期末余额 (账面价值)	减值准备 期末余额	
			追加投资	减少投资	权益法下确认的投资损益	其他综合收益调整	其他权益变动	宣告发放现金股利或利润	计提减值准备			其他
一、合营企业												
二、联营企业												
爱蜂巢(苏州)	0.00	21,427,872.34									0.00	21,427,872.34

电子商务有限公司												
佛山众陶网络科技有限公司	40,854,947.23				-7,680,892.53						33,174,054.70	
广东源稀新材料科技有限公司	899,977.00				369,049.08						1,269,026.08	
小计	41,754,924.23	21,427,872.34			-7,311,843.45						34,443,080.78	21,427,872.34
合计	41,754,924.23	21,427,872.34			-7,311,843.45						34,443,080.78	21,427,872.34

可收回金额按公允价值减去处置费用后的净额确定

适用 不适用

可收回金额按预计未来现金流量的现值确定

适用 不适用

前述信息与以前年度减值测试采用的信息或外部信息明显不一致的差异原因

公司以前年度减值测试采用信息与当年实际情况明显不一致的差异原因

无。

(3) 其他说明

无。

4、营业收入和营业成本

单位：元

项目	本期发生额		上期发生额	
	收入	成本	收入	成本
主营业务	1,045,825,121.48	959,830,720.75	1,204,692,340.42	1,097,582,294.85
其他业务	6,799,911.33	8,740,804.34	7,663,954.93	3,503,352.18
合计	1,052,625,032.81	968,571,525.09	1,212,356,295.35	1,101,085,647.03

营业收入、营业成本的分解信息：

单位：元

合同分类	分部 1		分部 2		本年发生额		合计	
	营业收入	营业成本	营业收入	营业成本	营业收入	营业成本	营业收入	营业成本
业务类型								
其中：								
一、主营业务					1,045,825,121.48	959,830,720.75	1,045,825,121.48	959,830,720.75
瓷砖					1,045,825,121.48	959,830,720.75	1,045,825,121.48	959,830,720.75
二、其他业务					6,799,911.33	8,740,804.34	6,799,911.33	8,740,804.34
按经营地区分类								
其中：								
市场或客户类型								
其中：								
合同类型								
其中：								
按商品转让的时间分类								
其中：								
按合同期限分类								
其中：								
按销售渠道分类								
其中：								
合计					1,052,625,032.81	968,571,525.09	1,052,625,032.81	968,571,525.09

与履约义务相关的信息：

项目	履行履约义务的时间	重要的支付条款	公司承诺转让商品的性质	是否为主要责任人	公司承担的预期将退还给客户的款项	公司提供的质量保证类型及相关义务

其他说明

(i) 瓷砖及卫浴产品的销售

本集团销售的产品主要为瓷砖和卫浴产品。

对于向经销商销售的产品，本集团在商品的控制权转移时，即产品运送至经销商指定地点时确认收入。在交付后，经销商有决定产品分销方式以及销售价格充分的自主权，对销售盈余、产品的滞销风险以及亏损承担主要责任。由于产品交付给经销商代表了取得无条件收取合同对价的权利，款项的到期仅取决于时间流逝，故本集团在产品交付给经销商时确认一项应收款。

对于向工程业务客户和 OEM 业务客户的销售，本集团在产品的控制权转移时，即产品运送至指定地点时确认收入。由于产品交付给工程业务客户和 OEM 业务客户代表了取得无条件收取合同对价的权利，款项的到期仅取决于时间流逝，故本集团在产品交付给客户时确认一项应收款。

对于向直营零售业务客户的销售，本集团在产品的控制权转移时，即产品运送至顾客指定地点时确认收入。交易价格的支付在顾客购买产品的时点立刻到期。

(ii) 瓷砖加工服务收入

本集团提供劳务收入主要为向经销商提供瓷砖产品加工服务所取得的收入。由于只有在本集团加工完成并实际交付产品后，客户方能占有产品及享受本集团履约所带来的经济利益。本集团根据合同的关键条款判断，如合同中止与该合同相关的已发生成本及合理利润预期不能得到补偿，因此本集团提供劳务收入在相关瓷砖产品加工完毕后运送至指定地点时确认收入。

(iii) 经销商销售积分计划

本集团实施一项经销商销售积分计划，通过该计划满足特定条件的经销商可以在购买瓷砖和卫浴产品时积累积分，这些积分可以使顾客在以后购买产品时获得折扣。因此，向经销商提供积分的承诺是一项单独的履约义务。交易价格以各自单独售价为基础在产品、劳务及积分之间进行分摊。积分的单独售价是基于本集团历史经验证明的客户使用积分时给予的折扣以及兑换的可能性进行估计的。在销售发生时，本集团在对经销商销售货物确认收入的同时确认一项负债，积分收入在客户使用时确认。预期不会被使用的积分的收入根据客户行使权利的模式按比例确认。

与分摊至剩余履约义务的交易价格相关的信息：

本报告期末已签订合同、但尚未履行或尚未履行完毕的履约义务所对应的收入金额为 52,816,678.61 元，其中，52,816,678.61 元预计将于 2026 年度确认收入。

重大合同变更或重大交易价格调整

单位：元

项目	会计处理方法	对收入的影响金额
----	--------	----------

其他说明：

无。

5、投资收益

单位：元

项目	本期发生额	上期发生额
成本法核算的长期股权投资收益	430,000,000.00	873,000,000.00
权益法核算的长期股权投资收益	-7,311,843.45	-1,099,337.03
理财收益	1,671,535.89	770,505.84
合计	424,359,692.44	872,671,168.81

6、其他

无。

二十、补充资料

1、当期非经常性损益明细表

适用 不适用

单位：元

项目	金额	说明
非流动性资产处置损益	-464,672.52	
计入当期损益的政府补助（与公司正常经营业务密切相关，符合国家政策规定、按照确定的标准享有、对公司损益产生持续影响的政府补助除外）	9,689,973.23	
除同公司正常经营业务相关的有效套期保值业务外，非金融企业持有金融资产和金融负债产生的公允价值变动损益以及处置金融资产和金融负债产生的损益	2,055,110.93	
委托他人投资或管理资产的损益	25,774,898.73	
除上述各项之外的其他营业外收入和支出	5,862,953.19	
其他符合非经常性损益定义的损益项目	1,692,277.67	
减：所得税影响额	8,592,474.18	
少数股东权益影响额（税后）	160,912.78	
合计	35,857,154.27	--

其他符合非经常性损益定义的损益项目的具体情况：

适用 不适用

其他符合非经常性损益定义的损益项目主要系收到的其他补贴收益人民币 1,692,277.67 元。

将《公开发行证券的公司信息披露解释性公告第 1 号——非经常性损益》中列举的非经常性损益项目界定为经常性损益项目的情况说明

适用 不适用

2、净资产收益率及每股收益

报告期利润	加权平均净资产收益率	每股收益	
		基本每股收益（元/股）	稀释每股收益（元/股）
归属于公司普通股股东的净利润	4.64%	0.31	0.31
扣除非经常性损益后归属于公司普通股股东的净利润	4.16%	0.28	0.28

3、境内外会计准则下会计数据差异

(1) 同时按照国际会计准则与按中国会计准则披露的财务报告中净利润和净资产差异情况

适用 不适用

(2) 同时按照境外会计准则与按中国会计准则披露的财务报告中净利润和净资产差异情况

适用 不适用

(3) 境内外会计准则下会计数据差异原因说明，对已经境外审计机构审计的数据进行差异调节的，应注明该境外机构的名称

4、其他

广东东鹏控股股份有限公司董事会

2026 年 4 月 29 日