

顶固® Topstrong

广东顶固集创家居股份有限公司

2019 年年度报告

2020-061

2020 年 04 月

第一节重要提示、目录和释义

公司董事会、监事会及董事、监事、高级管理人员保证年度报告内容的真实、准确、完整，不存在虚假记载、误导性陈述或重大遗漏，并承担个别和连带的法律责任。

公司负责人林新达、主管会计工作负责人赵衡及会计机构负责人(会计主管人员)赵衡声明：保证年度报告中财务报告的真实、准确、完整。

所有董事均已出席了审议本报告的董事会会议。

公司经营过程中可能面对的重大风险，请投资者注意阅读本报告第四节第九条公司未来发展的展望章节对公司风险提示的相关内容。

公司经本次董事会审议通过的利润分配预案为：以 205,169,400 为基数，向全体股东每 10 股派发现金红利 0.8 元（含税），送红股 0 股（含税），以资本公积金向全体股东每 10 股转增 0 股。

目录

第一节重要提示、目录和释义	2
第二节公司简介和主要财务指标.....	5
第三节公司业务概要	9
第四节经营情况讨论与分析	23
第五节重要事项	49
第六节股份变动及股东情况	78
第七节优先股相关情况	87
第八节可转换公司债券相关情况.....	88
第九节董事、监事、高级管理人员和员工情况.....	89
第十节公司治理	97
第十一节公司债券相关情况	105
第十二节财务报告	106
第十三节备查文件目录	210

释义

释义项	指	释义内容
本公司、公司、顶固集创、顶固集创公司	指	广东顶固集创家居股份有限公司
成都顶固	指	成都顶固集成家居用品有限公司
佛山顶固	指	佛山市顶固集创门业有限公司
北京顶固	指	北京顶固家居用品有限公司
中山安装	指	中山市顶固家居工程安装有限公司
广州顶固	指	广州顶固优选信息科技有限公司
中山凯悦	指	中山市凯悦投资企业（有限合伙）
中山建达	指	中山市建达饰品有限公司
中山顶辉	指	中山市顶辉装饰工程有限公司
中山顶盛	指	中山市顶盛企业管理咨询有限公司
凯迪仕	指	深圳市凯迪仕智能科技有限公司
建信远致	指	深圳市建信远致投贷联动股权投资基金合伙企业（有限合伙）
深圳领凯	指	深圳领凯企业管理合伙企业（有限合伙）
广东柏晖	指	广东柏晖科技有限公司
章程、公司章程	指	广东顶固集创家居股份有限公司章程
会计师事务所、审计机构	指	大华会计师事务所（特殊普通合伙）
报告期、本报告期、报告期内	指	2019 年 1 月 1 日至 2019 年 12 月 31 日
元、万元	指	人民币元、人民币万元

第二节公司简介和主要财务指标

一、公司信息

股票简称	顶固集创	股票代码	300749
公司的中文名称	广东顶固集创家居股份有限公司		
公司的中文简称	顶固集创		
公司的外文名称（如有）	Guangdong Topstrong Living Innovation and Integration Co., Ltd.		
公司的外文名称缩写（如有）	Topstrong		
公司的法定代表人	林新达		
注册地址	中山市东凤镇和穗工业园		
注册地址的邮政编码	528425		
办公地址	中山市东凤镇东阜三路 429 号		
办公地址的邮政编码	528425		
公司国际互联网网址	www.dinggu.net		
电子信箱	TR@china-tg.com		

二、联系人和联系方式

	董事会秘书	证券事务代表
姓名	徐冬梅	陈远强
联系地址	中山市东凤镇东阜三路 429 号	中山市东凤镇东阜三路 429 号
电话	0760-22620126	0760-22620126
传真	0760-22620126	0760-22620126
电子信箱	TR@china-tg.com	TR@china-tg.com

三、信息披露及备置地点

公司选定的信息披露媒体的名称	《证券时报》、《中国证券报》、《上海证券报》、《证券日报》
登载年度报告的中国证监会指定网站的网址	巨潮资讯网(http://www.cninfo.com.cn)
公司年度报告备置地点	中山市东凤镇东阜三路 429 号，董事会办公室

四、其他有关资料

公司聘请的会计师事务所

会计师事务所名称	大华会计师事务所（特殊普通合伙）
会计师事务所办公地址	北京市海淀区西四环中路 16 号院 7 号楼 1101
签字会计师姓名	吴萃柿、刘泽涵

公司聘请的报告期内履行持续督导职责的保荐机构

适用 不适用

保荐机构名称	保荐机构办公地址	保荐代表人姓名	持续督导期间
长城证券股份有限公司	深圳市福田区金田路 2026 号 能源大厦	孙晓斌、张国连	2018 年 9 月 25 日至 2021 年 12 月 31 日

备注：2018 年 9 月 25 日至 2019 年 11 月 20 日由何东、张国连担任公司持续督导工作；2019 年 11 月 21 日至 2020 年 3 月 20 日由孙星德、张国连担任公司持续督导工作；2020 年 3 月 21 日起由孙晓斌、张国连担任公司持续督导工作。

公司聘请的报告期内履行持续督导职责的财务顾问

适用 不适用

五、主要会计数据和财务指标

公司是否需追溯调整或重述以前年度会计数据

是 否

追溯调整或重述原因

其他原因

	2019 年	2018 年		本年比上年 增减	2017 年	
		调整前	调整后	调整后	调整前	调整后
营业收入（元）	929,728,775.24	830,658,816.02	830,658,816.02	11.93%	807,567,780.79	807,567,780.79
归属于上市公司股东的净利润（元）	77,887,370.91	76,512,732.01	76,512,732.01	1.80%	74,311,177.48	74,311,177.48
归属于上市公司股东的扣除非经常性损益的净利润（元）	67,448,387.27	66,574,452.06	66,574,452.06	1.31%	60,581,129.00	60,581,129.00
经营活动产生的现金流量净额（元）	62,752,065.05	28,988,217.97	28,988,217.97	116.47%	110,085,095.24	110,085,095.24
基本每股收益（元/股）	0.38	0.83	0.46	-17.39%	0.87	0.48
稀释每股收益（元/股）	0.38	0.83	0.46	-17.39%	0.87	0.48
加权平均净资产收益率	10.19%	19.39%	19.39%	-9.20%	23.27%	23.27%
	2019 年末	2018 年末		本年末比上年 年末增减	2017 年末	
		调整前	调整后	调整后	调整前	调整后

资产总额（元）	1,188,155,158.83	1,005,814,009.26	1,005,814,009.26	18.13%	669,685,424.17	669,685,424.17
归属于上市公司股东的净资产（元）	789,865,162.17	739,685,917.18	739,685,917.18	6.78%	349,096,506.87	349,096,506.87

六、分季度主要财务指标

单位：元

	第一季度	第二季度	第三季度	第四季度
营业收入	104,759,750.48	232,870,491.45	260,736,487.99	331,362,045.32
归属于上市公司股东的净利润	-633,275.78	26,331,784.17	27,211,609.54	24,977,252.98
归属于上市公司股东的扣除非经常性损益的净利润	-2,028,357.09	21,969,145.39	24,911,134.28	22,596,464.69
经营活动产生的现金流量净额	-77,955,811.19	46,894,119.87	27,297,682.85	66,516,073.52

上述财务指标或其加总数是否与公司已披露季度报告、半年度报告相关财务指标存在重大差异

是 否

七、境内外会计准则下会计数据差异

1、同时按照国际会计准则与按照中国会计准则披露的财务报告中净利润和净资产差异情况

适用 不适用

公司报告期不存在按照国际会计准则与按照中国会计准则披露的财务报告中净利润和净资产差异情况。

2、同时按照境外会计准则与按照中国会计准则披露的财务报告中净利润和净资产差异情况

适用 不适用

公司报告期不存在按照境外会计准则与按照中国会计准则披露的财务报告中净利润和净资产差异情况。

八、非经常性损益项目及金额

适用 不适用

单位：元

项目	2019 年金额	2018 年金额	2017 年金额	说明
非流动资产处置损益（包括已计提资产减值准备的冲销部分）	-197,593.68	-22,914.23	12,282,450.08	
计入当期损益的政府补助（与企业业务密切相关，按照国家统一标准定额或定量享受的政府补助除外）	7,245,612.62	9,431,197.75	335,679.87	
委托他人投资或管理资产的损益	6,219,459.78	1,320,993.00	692,339.58	
除上述各项之外的其他营业外收入和支出	-925,159.10	1,046,672.66	1,217,963.27	
减：所得税影响额	1,903,022.48	1,828,459.16	794,163.81	

少数股东权益影响额（税后）	313.50	9,210.07	4,220.51	
合计	10,438,983.64	9,938,279.95	13,730,048.48	--

对公司根据《公开发行证券的公司信息披露解释性公告第 1 号——非经常性损益》定义界定的非经常性损益项目，以及把《公开发行证券的公司信息披露解释性公告第 1 号——非经常性损益》中列举的非经常性损益项目界定为经常性损益的项目，应说明原因

适用 不适用

公司报告期不存在将根据《公开发行证券的公司信息披露解释性公告第 1 号——非经常性损益》定义、列举的非经常性损益项目界定为经常性损益的项目的情形。

第三节公司业务概要

一、报告期内公司从事的主要业务

公司主要从事定制衣柜及配套家具、精品五金（含智能五金）、定制生态门等产品的研发、生产和销售，是国内定制衣柜及精品五金领域知名品牌之一，在品牌知名度、设计研发、营销网络、综合服务等方面竞争优势明显，市场影响力较强。

公司为高新技术企业，是全国工商联家具装饰业商会衣柜专业委员会执行会长单位和智能家居专委会执行会长单位、中国五金制品协会理事单位。公司产品及品牌被评为“广东省名牌产品”、“广东省著名商标”、“定制家居领军品牌”、“中国家居产业百强品牌”。2019年公司荣获“中国家居业高质量发展示范企业”、“全国质量诚信标杆企业”、“全国质量检验先进企业”、“全国全屋定制行业质量领先品牌”、“全国全屋定制行业质量领先企业”等荣誉。

在精品五金领域，公司的顶固品牌和顶固锁具先后荣获“中国驰名商标（‘顶固商标’3435214号，第6类，金属锁、金属滑轮）”、“广东省著名商标”、“广东省名牌产品”、“全国锁具市场最具影响力品牌”、“十大智能锁品牌”、“中国十大锁王”等荣誉称号。

（一）主营业务

公司专注于大家居市场，主要产品包括定制衣柜及配套家具、精品五金（含智能五金）、定制生态门等，是国内定制衣柜及精品五金领域知名品牌之一，公司产品主要品牌有“顶固全屋定制”、“顶固安全门锁”、“VICOOL智能锁”、“闪晾智能晾衣机”、“顶固定制生态门”。







（二）主要产品

报告期内，公司拥有定制衣柜及配套家具、精品五金、定制生态门三大主要产品系列。定制衣柜及配套家具包括普通衣柜、智能衣柜、步入式衣帽间、书柜、电视柜、橱柜等；精品五金包括智能五金产品（含智能锁、智能晾衣机）和传统功能五金件（含锁类、滑动五金、家具五金、门控五金、卫浴五金等）；定制生态门系节能环保金属复合门。





图表：公司主要产品

1、定制衣柜及配套家具

空间	产品图示	空间	产品图示
卧室		书房	

<p>儿童房</p>		<p>衣帽间</p>	
<p>厨房</p>		<p>厨房</p>	
<p>客厅</p>		<p>餐厅</p>	

2、精品五金

产品	产品图示	产品	产品图示
<p>智能锁</p>		<p>智能锁</p>	
<p>门锁</p>		<p>智能晾衣机</p>	

<p>滑动五金</p>		<p>家具五金</p>	
<p>门控五金</p>		<p>卫浴五金</p>	

3、定制生态门

产品	产品图示	产品	产品图示
<p>生态房门</p>		<p>生态房门</p>	
<p>生态中空门</p>		<p>生态中空门</p>	
<p>生态隔断门</p>		<p>生态卫浴门</p>	

(三) 公司主要经营模式

公司拥有独立、完整、适合自身发展的原材料采购、生产及产品销售体系，形成了自身的经营模式。

1、采购模式

公司采购的主要物料包括各类板材、铝材、锌合金、衣柜其他组件配件、厨柜其他组件配件、锁具材料、智能晾衣机及配件、定制生态门的组件、五金配件及其他辅助原材料等。

(1) 供应商开发

公司各事业部下设供应商开发部，负责主要材料供应商的开发与管理，并紧密关注主要物料供应商的变动情况。为保证公司产品的品质，公司制定了严格的供应商开发与评审制度，对于重要物料，需要经过实地评估和样品评估程序，经评估合格后，方可纳入合格供应商名录。供应商开发部每年对各类主要物料供应商进行评审，由供应商报价，并综合考虑各供应商产品品质、生产能力、业内口碑、售后服务、价格等诸多因素后，各主要物料供应商一般选定2-3家，并与其签订年度框架合作协议。

公司供应商开发简要流程图如下：

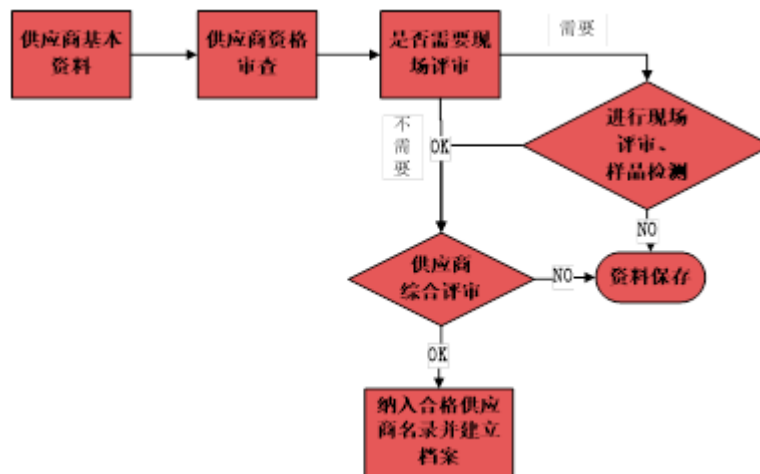

(2) 采购流程

公司各事业部下设的PMC部门负责制定物料需求计划；供应商开发部门负责供应商的选择及合同签订；质量管理部门负责对产品进行检验，合格产品予以入库；财务部门负责核对采购价格及最终付款。

采购量根据采购月度计划确定。采购月度计划由PMC部门根据前三个月及上一年度同期销售情况、当前订单情况并结合生产部门的产能计划等对本月的采购需求进行预测，同时对于生产标准件的原材料，结合标准件的库存、安全库存等进行需求预测，下达采购订单。

采购材料的检测由质量管理部负责，检测合格产品予以入库，不合格产品予以退回，并将检测结果纳入供应商考核体系。

公司物料采购的简要流程如下：

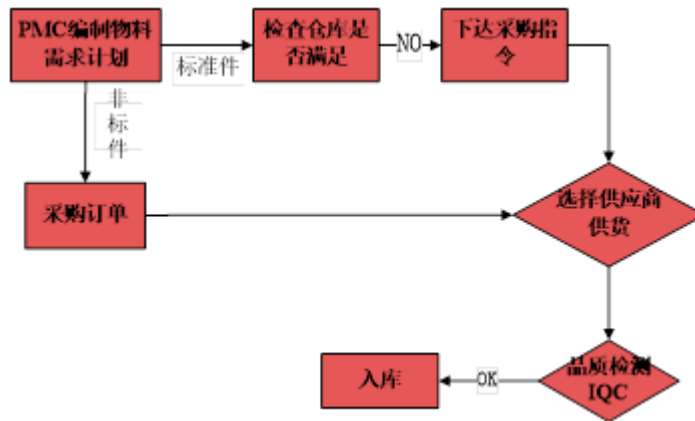

(3) 环保材料使用情况

公司一贯重视产品有关环保材料的使用与管理，持续加大在新型环保家具材料研发方面的投入。以“竹香板”为例，公司携手板材厂商在技术革新方面形成战略合作关系，以竹纤维为基材，结合MDI无醛胶与改性脲醛胶的应用成功研发出竹香板，竹香板凭籍绿色环保与高性能物理力学特性领先于同行业传统的速生杂木刨花板综合性能。在环保特征方面，竹香板杜绝了杂木刨花板的木材异味污染，并具有竹子天然的防螨、防臭、防虫和释放负离子、抗菌、释放负离子等特性，竹香板的甲醛释放量优于欧洲人造板企业标准最高级别E0级与国家标准最高级E1要求。

公司推出的竹香板及稳态原木定制家具，还在行业内率先获得FSC国际森林认证，从而为公司今后的可持续发展奠定了良好的生态友好基础。

报告期内，公司的原材料采购、生产流程与检验工序严格执行我国相关家居行业的国家标准或行业标准，包括但不限于：GB5296.6—2004《消费品说明第6部分：家具》、HJ/T303-2006《环境标志产品技术要求家具》、GA701-2007《指纹防盗锁通用技术条件》、GB/T3324—2008《木家具通用技术条件》、QB/T1951.1—2010《木家具质量检验及质量评定》、GB/T11718—2009《中密度纤维板》、QB/T2530—2011《木制柜》、QB/T 4597-2013《移门轮轨通用技术条件》等。

公司产品的原材料采购、生产流程与检验工序除执行我国相关家居行业的相关国家标准或行业标准外，还需要严格执行公司有关产品质量及环保责任相关的内控制度与控制标准。

2、生产模式

公司主要产品定制衣柜及配套家居、定制生态门以“量身定制”为核心，采用订单驱动方式进行生产。公司在接受订单后，将订单拆分为各种组件，并根据客户订单、工程项目的需求和交货期限安排生产。定制衣柜及配套家居产品、定制生态门具体生产流程如下：

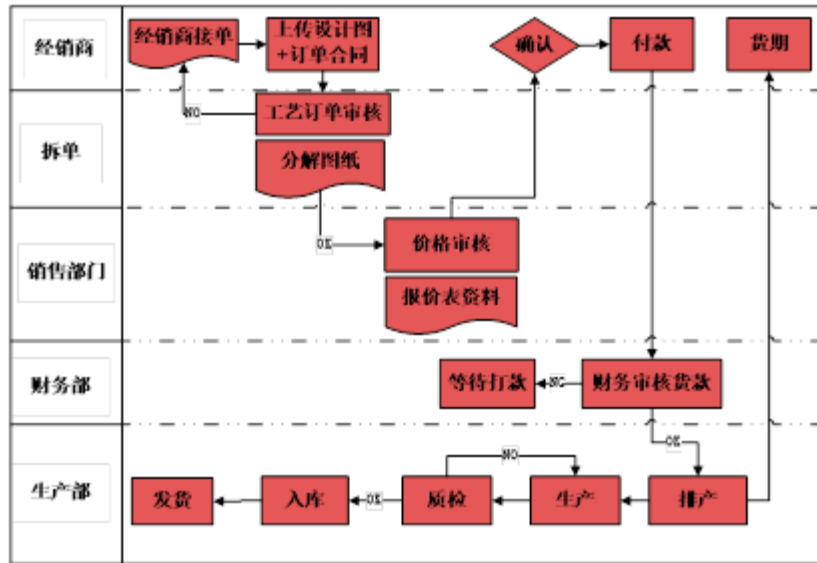

对于精品五金产品，公司会根据市场需求预测、年度销售计划及现有订单、现有库存等情况，制定月度销售及生产计划，在保证市场需求的同时，降低库存，提高存货周转率。

生产过程中，公司会将部分工序委外加工，如五金电镀、五金机加工、板材加工等，主要是因为：一方面可以集公司资源于核心工序；另一方面，适当的产业链分工、专业化生产可以提高效率并降低成本。

3、研发模式

公司以研发、创新作为公司发展的核心推动力，公司设置了研发中心，各事业部下并设有研发部门。公司研发中心进行产品研发战略统筹，各事业部研发部门每年根据市场动态、产品销售分析和公司发展需求开发有竞争力的产品。

公司一直以来坚持原创设计，自主创新。除了拥有多支优秀高水平设计师团队和工程师团队外，还与国内知名设计公司、意大利等顶级设计师达成战略合作联盟。成熟的研发管理体系、完善的培训和研发激励机制使公司研发水平和创新能力在定制家居行业的处于领先水平。

4、销售模式

公司设置了全屋定制事业部、五金事业部、定制生态门三大事业部，各事业部下设营销中心负责其市场运作及销售管理工作，包括市场信息的收集分析、营销策略制定、客户开拓、市场推广、客户服务、销售计划、合同管理等。

公司采用以经销模式为主，大宗客户与直营模式为辅的销售模式。

(1) 经销模式

经销模式是在指定的区域内，公司授权符合要求的经销商按照公司要求开设“顶固”品牌全屋定制、精品五金或定制生态门产品零售及批发业务的一种销售模式。

公司采取买断式销售方式与经销商进行合作，并按照产品品类（如全屋定制、精品五金及定制生态门）分别与经销商签

订经销合同。

（2）大宗客户模式

大宗客户模式是公司向房屋装修领域的房地产开发建筑商、装修公司等大宗客户提供家具产品的直销模式。公司在五金及全屋定制两个事业部，设立了大客户或工程销售中心，统一负责大宗客户的业务开拓与管理。

报告期内，公司重点推进以大型房地产项目、高端酒店及写字楼的精装定制家具、精品五金为主的大宗客户业务，并已与时代地产、恒大地产、雅居乐、招商地产、鲁能地产等房地产领域的大宗客户建立了良好的直销合作关系。目前公司大宗客户模式实现的收入占比不高，公司将加快推进大宗客户业务，为公司增加新的利润增长点。

（3）直营模式

直营模式是指公司直接销售产品给终端客户，包括线上直接销售给客户或在无经销商的重点城市大型家装卖场投资设立专卖店并销售公司产品，公司直营模式销售金额较小。

（四）公司所处行业的基本情况

根据中国证监会《上市公司行业分类指引》（2012年修订），公司所处行业为“C21 家具制造业”。

1、行业主管部门及监管体制

公司行业主管部门：工信部消费品工业司。

公司行业技术监管部门：国家质量监督检验检疫总局。

公司行业自律组织：中国家具协会、全国工商联家居装饰业商会衣柜专业委员会及智能家居专委会、中国建筑金属结构协会、中国五金交电化工商业协会。

公司行业监管体制：公司所处行业市场化程度较高，各企业面对市场自主经营，政府部门进行产业宏观调控，包括制定产业政策、规划行业发展战略、优化行业发展环境等。行业协会进行自律规范，通过制定行业标准、行业培训等方式促进行业内企业交流，进而促进行业持续、健康、快速发展。

2、行业基本情况

（1）我国家具行业发展状况

我国经济持续快速发展、居民人均收入水平不断提高及城镇化建设进度不断加快，为我国家具行业提供了良好的发展条件。经过多年的发展，我国家具市场已形成了一定的产业规模。对国际先进家具制造、设计技术的借鉴，及新技术、新材料的广泛应用，极大地提高了我国家具企业的工艺技术和企业管理的水平。行业内大部分家具企业已经实现了自动化或半自动化制造，生产工艺更加成熟，也出现了一些具有国际先进水平的家具明星企业和家具配套产业。

家具行业属于房地产后周期行业，与房地产行业景气度紧密相关，消费需求一方面源自新建住宅的装修，另一方面源自存量住宅的装修，其中包括存量毛坯房初始装修，消费者在住房屋翻新装修，以及二手房翻新装修。2019年，房地产行业调控延续“房子是用来住的、不是用来炒的”主基调，受到地产调控政策影响，行业进入地产后对家居的需求增速可能继续放缓，但存量住宅装修需求亦是推动家具行业增长的重要因素。

家庭二次装修是家具行业较为稳定的刚性需求，二手房交易，也较多会进行二次装修，二次装修和消费升级在不断提升家具个性化需求。通常每10年为一个房屋重新装修周期，10年以上房龄住宅用商品房具有较大的重新装修需求，随着近年来居民家庭对居住条件的要求不断提升以及对居住空间、便利性等方面的要求不断提升，消费者对旧房重新设计、规划、翻新、装修的需求亦不断提升。并随着80、90后已经进入婚育适龄阶段及在“二胎政策”的催化下，消费者对于房屋居住面积、空间设计合理性等方面的要求亦会不断提高，进而带动对家具产品的需求持续增长。

3、我国定制家具行业概况

(1) 定制家具介绍

家具产品按生产模式不同，可分为手工打制家具（以下简称“手工家具”），机械化、规模化生产的标准化家具（以下简称“成品家具”），机械化、规模化生产的个性化定制家具（以下简称“定制家具”）。手工家具、成品家具、定制家具的比较情况如下：

各种家具优劣势对比				
生产模式	手工家具		成品家具	定制家具
	高端手工家具	低端手工家具		
优势	空间利用率高； 个性化设计； 做工精美；	空间利用率高； 个性化设计；	样式规范； 价格较低； 购买快捷；	空间利用率高； 个性化设计； 整体风格统一； 环保保证； 数字化柔性生产；
劣势	价格非常高； 生产周期长；	质量不稳定； 欠缺美观； 环保问题；	尺寸不可改变，空间利用率低； 样式风格单一，不能满足个性化需要； 环保问题；	价格相对较高； 定制生产周期较长；

定制家具通过将个性化设计与工业化、标准化、规模化生产相结合，具备量身定做、节省空间、整体感强、环保等诸多优点。随着我国经济增长、居民可支配收入水平的不断提高，人们对家具产品的需求已不仅仅满足其基本的使用功能，更加关注房屋空间整体布局、设计参与感、品牌内涵及健康环保等因素，定制家具越来越受消费者青睐，成为近年家具消费领域中新的快速增长点。

(2) 定制家具的柔性化生产

定制家具根据客户订单进行生产，大幅降低了成品库存，降低了经营风险、提高了盈利能力，但定制家具的生产，其工艺及管理流程较为复杂，对企业信息化技术、柔性化生产工艺技术等要求较高。

受消费者订单多样性、产品复杂性的制约，目前定制家具企业中大部分企业仍面临难以实现大规模柔性化生产。行业内一般企业仅能按订单逐一排产，由于每个订单均为个性化产品，导致其生产效率较低；部分企业虽然能够将订单拆分为标准件和非标准件，但仅能对标准件实行规模化生产，对非标准件柔性化生产工艺仍然不足；行业内仅有少量信息化、自动化程度较高的定制家具企业，结合柔性化生产工艺实现大规模、自动化、个性化生产。

本公司利用信息化技术及高自动化的生产设备，对消费者订单进行审核、拆单、排产，从而将一定数量同型板材订单合并成一个加工批次并形成加工、分拣、分包程序，使得非标化产品拆分为标准化单元部件，实现大规模柔性化定制生产。

（3）定制家具发展趋势

目前，我国定制家具主要集中于定制橱柜、定制衣柜等领域，随着人们对生活品质追求的提高、对家具消费理念成熟，以及家具企业生产技术的提高，定制家具已逐步拓展至书房、儿童房、客厅、餐厅等全屋家具领域，全屋定制是目前行业发展主流趋势。全屋定制通过风格定制、颜色定制、空间定制、功能定制等，为客户提供一站式、全方位的定制家居解决方案，以实现空间利用最大化，并最大限度地贴合消费者的审美观。

近年来定制家具行业产品主要的发展趋势是从单一品类，到全屋定制，再到整装大家居，从而实现拎包入住一站式服务。定制家具企业从强势产品为流量入口，延伸至其他品类的销售，以多品类、多品牌的丰富产品满足消费者的“一站式”购物需求，构建大家居生态链。

4、智能家居产品概况

智能家居产品是指以家庭生活为平台，利用计算机、自动控制技术、网络通信技术和安全防范技术等将与家居生活有关的设施进行集成，构建高效的住宅设施与家庭日常事务管理系统，其应用范围涵盖灯光、温度、空气质量、安防、家用电器等多方面。智能家居终端产品是以解决实际需求和提升用户体验为导向，对家居设备设施进行智能化升级，包括智能家电、安全防护、灯光及影音系统等功能一体化载体。通过产品的升级，智能家居终端的控制权和使用方式可以统一集成在智能家居平台下，减少繁琐人工操作，提供远程控制、自动操作的可能性。

智能家电系智能家居产业的重要组成部分之一。根据中国家电商业协会与奥维咨询联合发布的《智能改变未来—智能家电的现状与发展趋势》报告统计及预测，2013年中国智能家电产值已达1,000亿元，到2020年这一数字预计将达到1万亿元，其中终端设备的产值达到8,000亿元。目前我国居民人均可支配收入水平较西方发达国家仍存在一定差距，我国智能家居市场消费需求和居民购买意愿仍着重于产品的功能性，未能达到提高生活质量为主的层次。未来，随着我国经济持续发展、居民收入水平的继续提高，消费水平提高及需求方向变化将进一步带动我国智能家居领域的消费增长。在互联网时代，家居产品结构转型升级趋势明显，智能化成为家居产品未来发展的很重要方面之一，我国智能家居市场规模前景广阔。

5、所处行业与上下游行业关系

定制家具产品产业链上游主要为板材、铝材、五金材料等行业，下游主要面向新房装修以及存量房二次装修需要购置家具的消费者。定制家具行业的产业链如下：

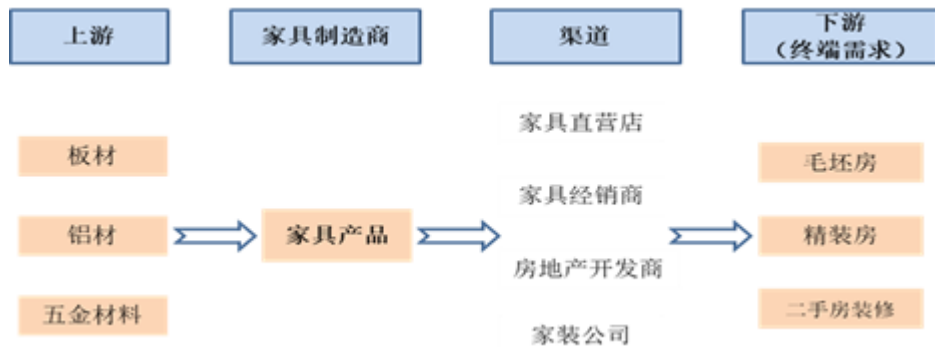

（1）上游行业对本行业的影响

定制家具主要原材料板材（包括刨花板、中纤板等）、铝材、五金材料等的生产企业众多，原材料供应充足，能够持续稳定的供应原材料。由于原材料板材（包括刨花板、中纤板等）、铝材、五金材料等受宏观经济的影响，其价格存在一定的波动，会对定制家具的盈利造成一定的影响，但定制家具行业整体利润水平相对较高，知名企业具有较强的议价能力，能够在一定程度上消化上游原材料价格波动带来的不利影响。

（2）下游行业对本行业的影响

定制家具行业的下游主要包括商品房（毛坯房）购买者、旧房二次装修消费者、精装楼盘的房地产开发商、装修公司等。房地产行业的波动一定程度上会对定制家具行业的需求造成影响，但一方面我国定制家具行业尚处于快速发展期，居民可支配收入的提升及消费者观念的转变带来的市场容量较大；另一方面，我国城镇化建设正在稳步推进之中，城市住房的刚性需求没有减弱，对定制家具产品的市场需求相对稳定；第三，中国存在庞大的存量房与二次装修及家居产品升级换代的潜在市场。因此，本行业现阶段受下游行业周期性的影响较小。

6、行业的周期性、区域性、季节性

（1）行业周期性

定制家具行业处于行业快速发展的阶段，尤其是定制衣柜及智能五金产品，其市场渗透率尚较低，市场基数小，发展空间较大，行业现阶段不存在周期性问题。但宏观经济发展周期、房地产行业的景气程度、居民可支配收入水平及消费理念转变对定制家具行业发展产生一定的影响。

（2）行业区域性

在生产及消费领域，定制家具行业的消费没有明显的区域性特征，但与区域的经济发达程度及房地产行业的发展具有一定的关联性。

（3）行业季节性

定制家具行业的季节性与居民的商品住房购买和商品房的交房时间有关，也与居民旧房二次装修需求有关，由于气候差

异对装修效果的影响以及春节因素影响，定制家具行业一般上半年属于销售淡季，下半年属于销售旺季。

（五）、业绩驱动因素

（1）“轻奢”定位推动业绩稳步增长

近年来，随着消费群体与消费需求的迭代，消费者在人居环境上有了更多的美学主张与消费标准，极简与轻奢成为了生活新风尚，轻奢的生活理念与生活方式越来越受到消费者的认可，轻奢产品不仅具备传统奢侈品的高品质基因，而且具有极高的性价比，填补了奢侈品和大众消费品之间的市场空间。瞄准这一市场，报告期内，公司推出了“轻奢家”理念与系列产品，公司借助短视频、亲亲季活动、精准和密集的广告投放等多元化、覆盖多渠道方式，不断提升顶固品牌知名度，向大众传递顶固品牌的高端形象与轻奢特质，取得了广大消费者的青睐，从而带动公司业绩稳步增长。

（2）“门墙柜厨”一体化产品布局

报告期内，公司以“门墙柜厨”一体化的全屋定制理念，在定制家居业务原有的产品组合基础上，延伸橱柜、墙板等配套产品，不断丰富公司产品线，通过改造和新建“门墙柜厨”一体化终端全屋定制体验店205家，为进一步开拓市场打下坚实的基础。

（3）报告期内，公司积极推进大宗客户业务，与房地产领域的大宗客户建立、保持良好的直销合作关系，工程渠道销售规模不断提升，2019年公司大宗客户业务整体较上年同期增长7,935.76万元，同比增幅98.89%。

二、主要资产重大变化情况

1、主要资产重大变化情况

主要资产	重大变化说明
股权资产	报告期内增加对联营企业广东柏暉的投资 4,102,482.72 元（含损益调整）；对凯迪仕的投资根据评估价值计提公允价值变动-2,592,640.00 元。
固定资产	无重大变化。
无形资产	无重大变化。
在建工程	在建工程较年初上升 325.42%，主要因为五期智能工厂的建设投入增加，以及购入智能仓储系统、智能分拣系统等设备尚在安装调试中，未达到预定可生产状态。
货币资金	货币资金较年初上升 55.18%，主要因为报告期内公司销售回款情况改善，经营活动产生的现金流量净额较去年上升，另一方面短期融资规模较年初有所增加。
应收票据	应收票据较年初上升 468.73%，主要因为报告期内大宗客户业务量的增长导致票据结算量增加。
应收账款	应收账款较年初增加 50.56%，占总资产比例上升 2.67%，主要因为报告期内大宗客户业务的增长，公司给予大宗客户一定的信用账期所致。
其他应收款	其他应收款较年初上升 32.33%，主要因为与外单位往来款项有所增加。

其他非流动资产	其他非流动资产较年初上升 131.94%，主要因为增加了预付五期智能工厂工程款。
短期借款	短期借款较年初上升 1083.77%，主要因为报告期内公司合理增加了票据贴现及银行贷款以补充部分流动资金。
应付票据	应付票据较年初上升 39.21%，主要因为报告期内公司增加了与供应商的银行承兑汇票结算比例，以降低资金成本。
应付职工薪酬	应付职工薪酬较年初上升 30.53%，主要因为报告期内公司加强人才储备，导致计提职工薪酬增加。
递延收益	递延收益较年初上升 154.87%，因报告期内取得与资产相关的政府补助所致。
股本	股本较年初上升 80%，因为报告期内资本公积转增股本所致。

2、主要境外资产情况

适用 不适用

三、核心竞争力分析

（1）品牌优势

公司成立于2002年，十余年来始终专注于家居五金、定制家具等家居装修产品领域。“顶固”商标/品牌被获得“中国驰名商标”、“广东省著名商标”、“中国衣柜十佳品牌”、“中国衣柜行业领导品牌”、“中国家居产业百强企业”、政府质量奖、“全国锁具市场最具影响力品牌”、“十大智能锁品牌”、“中国十大锁王”、“全国全屋定制行业质量领先品牌”等多项知名认证。此外，公司获得国家级高新技术企业、省市两级的企业技术中心、省级工程技术研发中心、省级民营科技企业与创新型企业、中国家居业高质量发展示范企业、全国质量诚信标杆企业、全国质量检验先进企业、全国全屋定制行业质量领先企业等诸多荣誉。目前，“顶固”现已成为国内领先的定制家居品牌，在知名卖场及消费者中形成了较高的知名度和良好的美誉度，获得了同行的普遍认可，形成了明显的品牌竞争优势。卓越的品牌影响力有利于公司获取核心商圈的优质店面资源，品牌竞争优势为公司销售渠道扩张奠定了坚实的基础，也为本项目的顺利实施提供了重要保障。

（2）研发优势

公司把“以自主原创的家居精品为中国制造争光，顶中国企业之脊梁、固世界华人之尊严”作为企业的经营使命，自始至终地把研发创新作为企业的核心竞争力，始终如一地坚持产品的自主研发设计。公司拥有一支较强的研发设计团队，紧跟市场发展的步伐，积极探索市场的需求方向，通过对市场的深入调研分析，形成对市场需求的认知，准确把握消费者的实际需求并挖掘引导消费者的潜在需求，从而研发设计出极富吸引力和竞争力的自主原创产品。为此，公司不仅成立定制家居研发设计中心，还成立了智能研究院，配有数十名高素质的专职研发设计人员，产品的创新研发，一直走在行业前列。

依托自主研发、坚持原创设计，2019年新授权专利133项，其中发明专利13项、实用新型专利90项、外观专利30项，截至报告期末，公司累计获得专利权证465项，其中发明专利38项、实用新型专利256项、外观设计专利171项。上述专利权的取得有利于公司及子公司发挥主导产品的自主知识产权优势，形成持续创新机制，保持技术的领先。此外，公司作为行业的领

导品牌之一，参编了19项行业标准和1项国家标准。

（3）完善的产品质量控制体系

产品品质是公司重要的核心竞争力之一，自创立以来一直受公司高度重视。公司以客户需求为产品导向，以产品质量赢得口碑，注重生产全过程的质量控制，对原辅材料要求严格，对供应商进行反复筛选和质量监控，坚持持续改进，及时处理客户反馈信息，产品质量和服务得到了业内的一致认可。在质控措施方面，公司配置完善了各类产品的质量检测设备与手段，并严格按照ISO的要求，制定并实施了从来料检验、沟通控制、记录控制、标识与追溯控制、监控与测量设备管理、环境法律法规及其它要求控制、应急准备和响应控制，所有工序的半成品检验标准，到成品检验、客户投诉处理、纠正预防措施控制等一系列的标准化文件与流程。从产前、售前的产品质量控制阶段，到产中、售中的过程控制阶段，再到产后、售后质量把关与处理阶段三大阶段进行全面质量管理模式，层层把关，把质量控制在每一个产生的源头。完善的产品质量控制体系，在销售终端的体现是消费者对公司产品质量的高度信赖，从而为公司终端营销网络的快速扩张奠定了良好基础，也为本项目的成功实施提供有力支撑。

（4）精品五金技术集成应用于定制家具产品优势

除了定制家具方面的技术，公司在精品五金领域也拥有深厚的技术，并集成应用于定制家具产品中。相对同行业企业以固有的五金件而去设计相应的定制家具产品，本公司可以根据客户个人化需求同时设计定制家具及相应的精品五金件，比如公司针对定制衣柜而开发不同开角、不同功能的连接件，以及护墙板连接装置等，使得定制家具更方便安装，且质量优秀、美观度高。

公司精品五金技术还有助于提升公司在智能定制家具产品方面的优势，因为智能家具多是机电、软件设备集成于五金件上，而本公司可根据机电、软件设备开发相应的精品五金件，形成集成一体化。目前公司已开发了智能升降柜、智能滑动门等智能定制家具产品。

（5）产品智能化优势

随着我国经济的发展、居民人均收入水平的提升及消费理念升级，未来智能化将成为家居行业发展的一大趋势。公司在智能化定制家居产品领域拥有一定的前瞻意识及先发优势。目前公司拥有的智能单品包括智能锁、智能晾衣机等，其市场前景较好。同时在定制衣柜及配套家具领域，公司也开发了智能升降化妆台、衣柜中配备智能升降储物柜、衣柜滑动门自动开启、防霉除湿衣柜、磁悬浮滑动门等高科技智能产品。公司智能产品可集成光感、声感、湿感等感应系统。相较同行业定制家具企业，公司在产品智能化方面走在了行业前列，未来随着智能家居行业的成熟、市场快速发展，公司有望迎来更大的发展空间。

（6）生产制造优势

公司是行业内拥有定制衣柜及配套家具产品大规模柔性化定制生产能力的企业之一。公司运用自主设计的软件及信息化技术对数控设备进行升级改造，通过订单处理中心对订单进行审核、拆单、排产，将一定数量同类板材的订单合成一个加工批次并形成加工、分拣、分包、入库等指令，按照批次组织生产，实现了大规模柔性化生产工艺，解决了定制家具个性化

与规模化生产矛盾的难题。公司在报告期内投入使用的定制家具板件智能分拣系统，此系统目前在行业处于领先水平，极大提高了板件分拣的效率、降低了差错率。

在精品五金生产方面，公司拥有较多数控机器设备，并与公司软件系统无缝链接，可自动化处理设计方案。公司形成了多项生产技术及工艺方面的核心技术，包括高速精密连续冲压成型、静音滑轮二次注塑成型、吊轮的高承重及耐磨工艺、门扇四端面精裁铣型一次成型、门扇锁具孔及暗铰孔加工等。

（7）信息化技术应用优势

公司系定制衣柜领域的知名企业之一，信息化与自动化程度较高。通过信息化与工业化的深度融合，公司实现了产销链接无缝实时电子化、产销工艺同步化、产品管理电子化等全产业链信息化管理。公司产品从产品设计、订单形成、订单审核、订单报价、订单排产、组织生产、产品出入库等全面实现了信息技术的应用。客户在公司经销商专卖店确定设计方案图，然后通过电子信息传送到公司，生产BOM清单，订单的审价、排产、加工、出入库及物流等信息均能在电子信息平台进行查询显示。

公司依托自身的信息化技术优势，不断提高产业流程各环节自动化、智能化水平，提高产品质量、缩短生产周期、并节约人力资源。

第四节经营情况讨论与分析

一、概述

随着国内居民生活水平和文化水平的提升及年轻消费群体的崛起,家装的主力消费人群也更加趋向年轻化,对家居环境的自主设计意识日益增强,不仅对家居生活的品质要求更高,且更追求便捷、舒适、个性化的家装整体设计。同时随着包括保障性住房在内的小户型住宅增多,定制家具因兼顾了实用性与空间利用率,又能充分展现出消费者对个性、时尚、舒适的追求,从而在家具消费市场中的份额及市场地位在不断提升。定制家具行业作为房地产后周期行业,其消费很大程度受到房地产行业的影响。2020年初,受新型冠状病毒肺炎疫情的影响,很大程度影响我国房地产交易及家装工作进行,商品房交易与家装需求更多的为刚性需求,只会延缓并不会因为疫情而消失。因此随着疫情缓解,将出现新一轮交房高峰,带动家装需求快速释放。

回顾2019年,公司秉承“顶固让您放心”的经营宗旨,公司认真落实2019年度经营计划,精准把握家居消费主流人群的消费需求,在消费升级这一大背景的驱动下,公司始终坚持以创新驱动发展,深耕定制家具领域,以“门墙柜厨”一体化的战略布局,积极向全屋定制拓展,定制融合极简设计与轻奢品位,强势推出顶固全屋定制“轻奢家”系列产品;凭借深耕行业17年的专业经验和敏锐的行业嗅觉,实现更聚焦的品牌战略,公司旗下的顶固五金品牌重新定位为顶固安全门锁,推出高品质、高颜值、系列化、系统化的顶固安全门锁,在不断夯实主营五金产品的基础上全力向智能家居业务领域迈进,面向智能制造时代,为了更好的提升品质,提高产能,提升服务水平,公司依托目前的基础及优势,紧跟大家居战略步伐,以“智能”+“创新”全面推进产品的智能化升级换代,为用户提供高品质生活的解决方案。公司并持续加大产品研发投入,产品竞争力得到持续提升,同时加大品牌投入和市场推广力度,高度集中资源不断夯实公司品牌力,及不断优化营销网络建设及供应链管理、加强员工的培训、提升团队的凝聚力。

公司实现营业收入92,972.88万元,同比增长11.93%;实现归属于上市公司股东的净利润7,788.74万元,同比增长1.80%;经营活动产生的现金流量净额 6,275.21万元,同比增长 116.47%;期末资产总额118,815.52万元,同比增长18.13%;期末归属于上市公司股东的净资产78,986.52万元,同比增长6.78%。

分业务类型看,公司营业收入中,定制衣柜及配套家居产品业务营业收入为58,210.91万元,占比 62.61%,精品五金业务营业收入为 29,664.03万元,占比 31.91%,定制生态门业务营业收入为4,291.44万元,占比 4.62%,其他业务收入为806.50万元,占比0.87%。

报告期内主要工作如下:

(一) 夯实主业,提升品牌力

全屋定制：报告期内，公司积极向全屋定制业务拓展，公司定制衣柜事业部变更为全屋定制事业部，在原有定制产品的基础上根据市场需求和公司定位开发上市了契合公司品牌定位和产品定位的门墙产品系列和厨柜产品系列，融入到原有店面改造和新店面打造中，2019年改造和新建“门墙柜厨”一体化终端全屋定制体验店205家。

公司继续采用以经销模式为主的销售模式，2019年，公司大力推动新经销商的招商建店和现有经销商的优化工作，截至2019年12月31日，公司“顶固”全屋定制产品拥有经销商491位，开设专卖门店572家。定制衣柜及配套家具产品经销商模式实现营业收入49,308.79万元，与上年同比增长5.78%，同时积极推进大宗客户与直营业务，公司与时代地产、恒大地产、雅居乐、招商地产、鲁能地产等房地产领域的大宗客户建立和保持良好的直销合作关系，积极开拓精装定制家具业务，大宗客户业务较上年同比增长5,804.60万元，增幅227.61%，直营业务较上年同比增长489.92万元，增幅853.85%。

公司继续推动产品朝更环保、更健康的道路前行，为更好地满足消费者对环保材料的需求，公司使用生态健康、E0级高环保性、高耐用性特质的天然竹香板，还将抗开裂变形的稳态原木复合板、意大利进口无醛添加LSB板材、德国进口亚克力、PP膜等进口高端材质应用到自身产品的生产当中，以其安全可靠的品质为用户的健康保驾护航。

报告期内，公司通过展开“亲亲季”活动、大型明星见面会及全国大促活动、社区营销活动、邻居见面会工厂购、网络直播等活动，及与经销商开展互动营销、联动营销，“顶固 轻奢家”全新品牌宣传片登陆央视CCTV，并陆续在各大媒体、南方航空、高铁投放广告，不断夯实品牌力，极大提升了公司品牌知名度和美誉度。

精品五金：报告期内，为实现品牌产品聚焦战略，公司旗下的五金品牌重新定位为顶固安全门锁，推出以门锁、吊轮等为核心的高品质、高颜值、系列化、系统化产品。2019年，公司精品五金业务实现营业收入29,664.03万元，同比增长3.60%，公司在不断夯实主营五金产品的基础上，不断加大智能产品的研发制造投入，设立独立智能制造部，扩大五金研发中心与制造基地的建设，实现以研发为核心，智能制造为基础带动线上线下多渠道发展的战略布局。

随着5G移动互联网时代的来临，人货物的关系将化繁为简，零售转型，线上批发快速下单，进行统一配送及标准售后服务成为必然趋势。为此，公司搭建专属的电子商务订货运营平台“顶固优选五金商城”及开展“家微装”新型商业模式，助力经销商高效扩展销售渠道，共享二级渠道商资源和能力，从而达到公司与渠道商合作共赢的目的。同时，重点推进大宗客户业务，2019年精品五金产品大宗客户业务较上年同比增长1,995.78万元，增幅39.50%。

未来存量房将引爆家装新市场，各类家居需定期更换，家装后市场就是家居企业的后续服务，旧房改造，换新，翻新，局部装修，家庭维修、局部升级等存量房带来的需求给五金行业带来了广阔市场空间。公司为此发展家微装新模式和构建新的渠道分销系统为经销商赋能，快速占领存量房局装、微装市场，大力开发线上线下新零售服务微装加盟商。

截至2019年12月31日，公司“顶固”五金产品拥有经销商366位，开设专卖门店514家。

定制生态门：报告期内，公司定制生态门坚持以“量身定制”为核心，坚持绿色设计，绿色生产，采用免漆工艺，以低碳、

前卫、环保、健康、舒适的产品研发理念指导产品升级。产品从生态房门、生态卫浴门延伸开拓至极简窈窕隔断门、门墙一体全屋内门空间，为广大用户缔造品位家的极致生活体检。2019年，公司定制生态门业务实现营业收入4,291.44万元，与上年同比下降9.55%，主要是为了契合公司产品高端、轻奢定位，进行了产品整合升级和优化销售渠道所致，截至2019年12月31日，公司“顶固”生态门产品拥有经销商181位，开设专卖门店184家。

公司将积极推进“门墙柜厨”一体化的战略布局，全面推广社群营销，短视频营销及直播营销，开启多元营销模式。

（二）持续加大研发投入，提升核心竞争力

公司始终把研发创新作为企业的核心竞争力，始终如一地坚持产品的自主研发设计。公司紧跟市场发展的步伐，积极探索市场的需求方向，通过对市场的深入调研分析，形成对市场需求的认知，准确把握消费者的实际需求并挖掘引导消费者的潜在需求，从而研发设计出极富吸引力和竞争力的自主原创产品。2019年，公司设置了研发中心进行产品研发战略统筹，加大了公司自主创新力度，2019年研发投入3,754.97万元，同比增长11.19%。

依托自主研发、坚持原创设计，2019年新授权专利133项，其中发明专利13项、实用新型专利90项、外观专利30项，截至期末，公司累计拥有专利权证465项，其中发明专利38项、实用新型专利256项、外观设计专利171项。上述专利权的取得有利于公司及子公司发挥主导产品的自主知识产权优势，形成持续创新机制，保持技术的领先。此外，公司作为行业的领导品牌之一，参编了19项行业标准和1项国家标准。

（三）借助资本市场，实施产业整合

随着国家产业升级及智能装备制造行业大发展的来临，为不断提升公司产品智能化水平，驱动公司产品销售规模的快速扩大，公司积极向智能化、全屋定制领域发展，公司依托资本市场积极寻找产业链优质标的进行产业并购。2019年2月13日，公司公布了发行股份及支付现金购买资产并募集配套资金暨关联交易预案，公司拟通过发行股份及支付现金的方式购买苏祺云、蒋念根、徐海清、李广顺四名自然人合计持有的凯迪仕48%股权，交易完成后，公司将累计持有凯迪仕51.70%股权。预案公告后，公司及相关各方积极推进本次重组的各项工作，交易各方继续就剩余48.30%股权的未来安排等交易细节进行持续、多轮沟通与谈判，但截至2019年6月30日，本次重大资产重组原基准日2018年12月31日的财务数据已到期，交易各方仍未就后续安排等交易细节达成一致意见，公司董事会无法在规定的首次董事会披露预案的六个月内发出召开股东大会通知并公告重组报告书等相关文件。

为了使合作顺利推进，交易各方最终协商决定以2019年9月30日为评估、审计基准日，将交易方案改为由公司直接收购标的公司全部剩余股权，交易完成后，标的公司成为公司的全资子公司，这样一方面可以减少各方分歧，有利于本次交易的顺利推进，另一方面也有助于公司提高对标的公司的决策效率，与标的公司之间进行更好的业务整合，充分发挥双方的协同效应，提高公司归属于母公司所有者的净资产及净利润，保护公司股东利益。

报告期内，公司积极推进与凯迪仕的重大资产重组项目，本次收购凯迪仕，有利于丰富公司产品种类，提升全屋定制服务能力，发挥公司与标的公司的协同效应及扩大公司经营规模，进一步提升公司盈利水平，有利于提升公司在智能门锁领域、智能家庭安防领域的技术开发及生产能，拓宽产品线、销售渠道及服务资源，增强公司智能门锁的竞争力和影响力，从而进一步提升公司的综合竞争力。

公司本次发行股份及支付现金购买资产并募集配套资金暨关联交易项目需取得中国证券监督管理委员会的核准后方可实施。

（四）积极推进募投项目建设

属于“中山年产30万套定制家具建设项目”的智能仓库、衣柜车间厂房建设工程在报告期内已取得《建设工程规划许可证》和《建筑工程施工许可证》，“中山年产30万套定制家具建设项目”主要是为扩大公司定制衣柜产品的产能，通过建设、引进新型柔性化生产线，大幅提升公司定制衣柜产品的生产能力与快速市场响应能力，解决制约公司快速发展的产能瓶颈问题，提升公司行业竞争地位。截至报告期末，该项目累计投入募集资金7,183.95万元，投资进度34.36%。

（五）不断完善信息化系统

2019年，公司通过升级协同办公系统、企业资源计划系统等信息化管理系统，不断提升日常经营活动的精细化管理与控制，公司并紧跟技术发展方向，以微服务快速搭建理论，建立新JAVA架构的业务中台-顶固AMS应用管理系统，并取得了计算机软件著作权，不断发挥公司知识产权优势，提升公司的核心竞争力。同时引入外部资源，上线了WMS管理系统、服务中心系统、分销系统等，以满足业务增长及内部精益制造与管理提升的要求。

（六）健全人才培养体系，构建长效激励机制

报告期内，公司高度重视人才梯队建设，大力推动内部人才培养和外部人才引进工作，公司通过内部挖潜，培养晋升优秀人才，通过外部人才引进，为公司注入新鲜血液，公司并建立贴合企业需求的人才培养体系，员工队伍更为专业化、职业化、市场化，促进员工的全面发展。公司为吸引保留人才，通过薪酬战略，建立健全薪酬体系管理，并不断完善薪酬体系的长效机制，丰富福利类型，提高员工满意度。

二、主营业务分析

1、概述

参见“经营情况讨论与分析”中的“一、概述”相关内容。

2、收入与成本

(1) 营业收入构成

营业收入整体情况

单位：元

	2019 年		2018 年		同比增减
	金额	占营业收入比重	金额	占营业收入比重	
营业收入合计	929,728,775.24	100%	830,658,816.02	100%	11.93%
分行业					
家具制造业	921,663,758.05	99.13%	825,996,707.97	99.44%	11.58%
其他业务	8,065,017.19	0.87%	4,662,108.05	0.56%	72.99%
分产品					
定制衣柜及配套家居	582,109,101.21	62.61%	492,211,423.75	59.26%	18.26%
精品五金	296,640,250.89	31.91%	286,342,186.61	34.47%	3.60%
定制生态门	42,914,405.95	4.62%	47,443,097.61	5.71%	-9.55%
其他业务	8,065,017.19	0.87%	4,662,108.05	0.56%	72.99%
分地区					
东北地区	18,013,558.27	1.94%	20,464,129.72	2.46%	-11.97%
华北地区	134,401,422.36	14.46%	134,283,220.63	16.17%	0.09%
华东地区	291,798,933.96	31.39%	291,960,945.28	35.15%	-0.06%
华南地区	223,404,941.52	24.03%	152,239,855.28	18.33%	46.75%
华中地区	88,364,103.10	9.50%	75,061,945.30	9.04%	17.72%
西北地区	37,657,304.01	4.05%	37,516,183.38	4.52%	0.38%
西南地区	128,023,494.83	13.77%	114,470,428.38	13.78%	11.84%
其他业务	8,065,017.19	0.87%	4,662,108.05	0.56%	72.99%

(2) 占公司营业收入或营业利润 10%以上的行业、产品或地区情况

√ 适用 □ 不适用

单位：元

	营业收入	营业成本	毛利率	营业收入比上年同期增减	营业成本比上年同期增减	毛利率比上年同期增减
分行业						
家具制造业	921,663,758.05	571,620,335.36	37.98%	11.58%	10.54%	0.58%
分产品						

定制衣柜及配套家居	582,109,101.21	356,009,429.12	38.84%	18.26%	16.13%	1.12%
精品五金	296,640,250.89	187,528,078.14	36.78%	3.60%	4.37%	-0.47%
定制生态门	42,914,405.95	28,082,828.10	34.56%	-9.55%	-9.00%	-0.40%
分地区						
东北地区	18,013,558.27	10,489,422.66	41.77%	-11.97%	-17.46%	3.87%
华北地区	134,401,422.36	80,715,311.01	39.94%	0.09%	-0.32%	0.24%
华东地区	291,798,933.96	178,894,811.23	38.69%	-0.06%	-1.98%	1.20%
华南地区	223,404,941.52	141,667,682.56	36.59%	46.75%	45.35%	0.61%
华中地区	88,364,103.10	55,280,074.77	37.44%	17.72%	16.54%	0.63%
西北地区	37,657,304.01	23,175,939.68	38.46%	0.38%	-1.31%	1.06%
西南地区	128,023,494.83	81,397,093.45	36.42%	11.84%	12.23%	-0.22%

公司主营业务数据统计口径在报告期发生调整的情况下，公司最近 1 年按报告期末口径调整后的主营业务数据

适用 不适用

(3) 公司实物销售收入是否大于劳务收入

是 否

行业分类	项目	单位	2019 年	2018 年	同比增减
定制衣柜及配套家具	销售量	/万平方米	301.19	261.8	15.05%
	生产量	/万平方米	298.52	266.4	12.06%
	库存量	/万平方米	6.5	9.17	-29.12%
定制生态门	销售量	/万扇	2.43	2.56	-5.08%
	生产量	/万扇	2.43	2.56	-5.08%
	库存量	/万扇	0.03	0.04	-25.00%
精品五金	销售量	/万套	1,773.06	1,502.7	17.99%
	生产量	/万套	1,813.35	1,521.44	19.19%
	库存量	/万套	240.9	200.61	20.08%

相关数据同比发生变动 30% 以上的原因说明

适用 不适用

(4) 公司已签订的重大销售合同截至本报告期的履行情况

适用 不适用

(5) 营业成本构成

行业和产品分类

单位：元

行业分类	项目	2019 年		2018 年		同比增减
		金额	占营业成本比重	金额	占营业成本比重	
家具制造业	直接材料	468,000,279.58	81.87%	411,142,973.67	79.51%	13.83%
家具制造业	直接人工	57,541,379.07	10.07%	64,181,525.74	12.41%	-10.35%
家具制造业	制造费用	46,078,676.71	8.06%	41,777,818.10	8.08%	10.29%

单位：元

产品分类	项目	2019 年		2018 年		同比增减
		金额	占营业成本比重	金额	占营业成本比重	
定制衣柜及配套家具	直接材料	278,538,897.68	78.24%	225,485,371.62	73.55%	23.53%
定制衣柜及配套家具	直接人工	43,940,419.31	12.34%	50,090,574.09	16.34%	-12.28%
定制衣柜及配套家具	制造费用	33,530,112.13	9.42%	30,993,710.97	10.11%	8.18%
精品五金	直接材料	167,346,691.98	89.24%	161,174,656.16	89.70%	3.83%
精品五金	直接人工	11,128,157.74	5.93%	11,372,291.57	6.33%	-2.15%
精品五金	制造费用	9,053,228.42	4.83%	7,126,763.31	3.97%	27.03%
定制生态门	直接材料	22,114,689.92	78.75%	24,482,945.89	79.34%	-9.67%
定制生态门	直接人工	2,472,802.02	8.81%	2,718,660.08	8.81%	-9.04%
定制生态门	制造费用	3,495,336.16	12.45%	3,657,343.82	11.85%	-4.43%

说明

(6) 报告期内合并范围是否发生变动 是 否**(7) 公司报告期内业务、产品或服务发生重大变化或调整有关情况** 适用 不适用

(8) 主要销售客户和主要供应商情况

公司主要销售客户情况

前五名客户合计销售金额（元）	123,269,500.32
前五名客户合计销售金额占年度销售总额比例	13.26%
前五名客户销售额中关联方销售额占年度销售总额比例	0.00%

公司前 5 大客户资料

序号	客户名称	销售额（元）	占年度销售总额比例
1	客户 1	32,472,386.78	3.49%
2	客户 2	25,089,823.04	2.70%
3	客户 3	24,393,700.79	2.62%
4	客户 4	21,442,099.45	2.31%
5	客户 5	19,871,490.26	2.14%
合计	--	123,269,500.32	13.26%

主要客户其他情况说明

□ 适用 √ 不适用

公司主要供应商情况

前五名供应商合计采购金额（元）	90,196,161.37
前五名供应商合计采购金额占年度采购总额比例	18.47%
前五名供应商采购额中关联方采购额占年度采购总额比例	0.00%

公司前 5 名供应商资料

序号	供应商名称	采购额（元）	占年度采购总额比例
1	供应商 1	40,597,507.83	8.31%
2	供应商 2	18,410,554.27	3.77%
3	供应商 3	11,399,720.13	2.33%
4	供应商 4	10,260,094.73	2.10%
5	供应商 5	9,528,284.41	1.95%
合计	--	90,196,161.37	18.47%

主要供应商其他情况说明

□ 适用 √ 不适用

3、费用

单位：元

	2019 年	2018 年	同比增减	重大变动说明
销售费用	126,851,201.85	102,701,561.75	23.51%	
管理费用	99,607,765.66	86,142,445.64	15.63%	
财务费用	1,383,296.23	2,535,064.95	-45.43%	本期财务费用较去年同期下降 45.43%，主要因为本期增加了首次公开发行募集资金产生的存款利息收入。
研发费用	37,549,691.21	33,769,968.64	11.19%	

4、研发投入

√ 适用 □ 不适用

公司始终高度重视技术研发工作，以研发创新作为公司可持续发展的重要驱动力，通过不断加大研发投入力度，调整组织结构，扩充专业研发团队，取得了丰富的成果。公司现为高新技术企业，拥有一支成熟的技术团队，核心技术人员拥有丰富的行业经验，对行业的发展及技术动态有着深刻的认识，有力保障了公司持续保持技术优势。

报告期内，公司及子公司取得专利共133项，其中发明专利 13 项，实用新型专利90项，外观专利 30 项，取得计算机软件著作权登记证书3项，具体情况如下：

(1) 专利明细

序号	专利名称	专利号	专利类型	权属
1	双向同步联动装置及双向同步联动门	ZL201610861066.9	发明专利	顶固集创
2	同向同步联动装置及同向同步联动门	ZL201610861187.3	发明专利	顶固集创
3	静电感应锁	ZL201611086297.3	发明专利	顶固集创
4	输出位置可三维调节的天地铰链	ZL201710339772.1	发明专利	顶固集创
5	滑动装置	ZL201610921511.6	发明专利	顶固集创
6	折叠门衣柜	ZL201610921565.2	发明专利	顶固集创
7	伸缩组件及电动抽屉柜	ZL201610951266.3	发明专利	顶固集创
8	隐藏式抽屉柜	ZL201610898609.4	发明专利	顶固集创
9	一种电动密码抽屉	ZL201610916795.X	发明专利	顶固集创
10	翻转柜	ZL201610915370.7	发明专利	顶固集创
11	保密柜	ZL201610951920.0	发明专利	顶固集创
12	下折叠桌	ZL201610921567.1	发明专利	顶固集创
13	衣钩推动组件、晾衣架及电动晾衣机	ZL201611126324.5	发明专利	顶固集创
14	耐腐蚀家具的环保复合表面处理设备	ZL201820391687.X	实用新型	顶固集创
15	收纳格和储物柜	ZL201720686550.2	实用新型	顶固集创

16	移门及其滑轮组件	ZL201820285895.1	实用新型	顶固集创
17	防误锁门锁	ZL201820649177.8	实用新型	顶固集创
18	门锁及其锁扣盒组件	ZL201820648463.2	实用新型	顶固集创
19	用于家具曲面加工的数控机床	ZL201820391631.4	实用新型	顶固集创
20	分体锁及其盖板组件	ZL201820820899.5	实用新型	顶固集创
21	锁芯、钥匙及锁具	ZL201820820943.2	实用新型	顶固集创
22	锁具面板组件及智能锁	ZL201820825663.0	实用新型	顶固集创
23	环形晾衣架及电动晾衣机	ZL201820938350.6	实用新型	顶固集创
24	滑动衣钩及环形晾衣架	ZL201820940981.1	实用新型	顶固集创
25	板件连接组件	ZL201821094478.5	实用新型	顶固集创
26	收放线机构及电动晾衣机	ZL201820939171.4	实用新型	顶固集创
27	锁具寿命测试架	ZL201821427687.7	实用新型	顶固集创
28	电动晾衣机	ZL201821233417.2	实用新型	顶固集创
29	单晾杆晾衣机	ZL201821237366.0	实用新型	顶固集创
30	平衡晾衣机	ZL201821237310.5	实用新型	顶固集创
31	拉直器及门板	ZL201821355978.X	实用新型	顶固集创
32	电动晾衣机	ZL201821233420.4	实用新型	顶固集创
33	限位式晾衣机	ZL201821246145.X	实用新型	顶固集创
34	挂接式收纳盒	ZL201721877243.9	实用新型	顶固集创
35	除湿机及其除湿装置	ZL201821213662.7	实用新型	顶固集创
36	排气管、除湿装置和除湿机	ZL201821214659.7	实用新型	顶固集创
37	除湿柜	ZL201821214631.3	实用新型	顶固集创
38	除湿柜	ZL201821212181.4	实用新型	顶固集创
39	吊轮测试设备	ZL201821973634.5	实用新型	顶固集创
40	升降晾衣架	ZL201821235999.8	实用新型	顶固集创
41	防盗锁具	ZL201821399798.1	实用新型	顶固集创
42	升降柜及其四线同步收放装置	ZL201821681336.9	实用新型	顶固集创
43	升降柜及其张紧装置	ZL201821681340.5	实用新型	顶固集创
44	一种滑块组件、折叠臂及折叠桌	ZL201821681981.0	实用新型	顶固集创
45	连续合页	ZL201821689938.9	实用新型	顶固集创
46	顶线安装组件及其顶线安装结构	ZL201821689940.6	实用新型	顶固集创
47	双层床扶梯及双层床	ZL201821790497.1	实用新型	顶固集创
48	装饰条卡嵌式顶线	ZL201821899763.4	实用新型	顶固集创
49	环保型抛光设备	ZL201821899715.5	实用新型	顶固集创
50	智能锁面板老化测试架	ZL201821899713.6	实用新型	顶固集创
51	钻攻一体机	ZL201821962084.7	实用新型	顶固集创
52	分度定位装置	ZL201821962791.6	实用新型	顶固集创
53	工装定位机构	ZL201821978423.0	实用新型	顶固集创
54	自动翻转装置	ZL201821978424.5	实用新型	顶固集创
55	多工位攻牙机	ZL201821961824.5	实用新型	顶固集创

56	智能锁离合电机测试设备	ZL201821961892.1	实用新型	顶固集创
57	数控攻牙钻铣一体机	ZL201821962722.5	实用新型	顶固集创
58	数控攻牙钻铣一体机及其加工装置	ZL201821962117.8	实用新型	顶固集创
59	工作台装置	ZL201821962082.8	实用新型	顶固集创
60	运输装置	ZL201821962058.4	实用新型	顶固集创
61	码垛机械手及码垛机	ZL201821961823.0	实用新型	顶固集创
62	龙门码垛机	ZL201821962778.0	实用新型	顶固集创
63	螺钉螺柱装配设备	ZL201821973676.9	实用新型	顶固集创
64	自动螺钉机	ZL201821980617.4	实用新型	顶固集创
65	插片筒自动加工设备	ZL201821973553.5	实用新型	顶固集创
66	自动开料装置	ZL201821973552.0	实用新型	顶固集创
67	自动冲孔装置	ZL201821973551.6	实用新型	顶固集创
68	自动扩孔装置	ZL201821973490.3	实用新型	顶固集创
69	顶升换吊轮装置及吊轮测试设备	ZL201821980618.9	实用新型	顶固集创
70	半自动套袋机	ZL201821980546.8	实用新型	顶固集创
71	一种半自动套袋机及其自动松夹装置	ZL201821973437.3	实用新型	顶固集创
72	一种半自动套袋机及其定位托放装置	ZL201821973635.X	实用新型	顶固集创
73	预撑袋装置	ZL201821973771.9	实用新型	顶固集创
74	一种半自动套袋机及其夹持装置	ZL201821980547.2	实用新型	顶固集创
75	抛光设备	ZL201821982617.8	实用新型	顶固集创
76	旋钮夹紧装置	ZL201821982595.5	实用新型	顶固集创
77	旋钮打磨流水线	ZL201821982593.6	实用新型	顶固集创
78	运输装置	ZL201821982592.1	实用新型	顶固集创
79	三轴龙门码垛机	ZL201821997090.6	实用新型	顶固集创
80	三轴龙门码垛机	ZL201821997120.3	实用新型	顶固集创
81	三轴龙门码垛机	ZL201822006579.9	实用新型	顶固集创
82	自动翻转设备及其移栽机械手	ZL201822006576.5	实用新型	顶固集创
83	自动磨边机	ZL201822006514.4	实用新型	顶固集创
84	换工装装置及自动磨边机	ZL201822006444.2	实用新型	顶固集创
85	磨削装置及自动磨边机	ZL201821997304.X	实用新型	顶固集创
86	玻璃芯板门包装箱	ZL201821996770.6	实用新型	顶固集创
87	组装柜	ZL201821996768.9	实用新型	顶固集创
88	装饰条卡嵌式立柱	ZL201821899761.5	实用新型	顶固集创
89	桌台底架	ZL201821909808.1	实用新型	顶固集创
90	卡扣式装饰条组件及装饰框安装组件	ZL201821909807.7	实用新型	顶固集创
91	镂空花格	ZL201821996767.4	实用新型	顶固集创
92	滑盖组件及智能锁	ZL201821399800.5	实用新型	顶固集创
93	防盗智能锁	ZL201821399016.4	实用新型	顶固集创
94	固定隔断安装调节件	ZL201821588047.4	实用新型	佛山顶固
95	固定隔断及含门隔断	ZL201821589350.6	实用新型	佛山顶固

96	分段式组合隔断门	ZL201821588282.1	实用新型	佛山顶固
97	一种可侧调吊滑门	ZL201821584805.5	实用新型	佛山顶固
98	单玻璃隔断门	ZL201821585202.7	实用新型	佛山顶固
99	隐形门	ZL201821584905.8	实用新型	佛山顶固
100	隐形合页	ZL201821605462.6	实用新型	佛山顶固
101	双向门	ZL201821589413.8	实用新型	佛山顶固
102	一种可调隐藏式合页及三维可调门	ZL201821588243.1	实用新型	佛山顶固
103	一种卫浴门	ZL201821584825.2	实用新型	佛山顶固
104	智能锁	ZL201830372322.8	外观专利	顶固集创
105	桌脚	ZL201830436578.0	外观专利	顶固集创
106	智能锁	ZL201830615617.3	外观专利	顶固集创
107	门吸	ZL201830682130.7	外观专利	顶固集创
108	拉手 (231)	ZL201830689761.1	外观专利	顶固集创
109	拉手 (232)	ZL201830688920.6	外观专利	顶固集创
110	拉手 (233)	ZL201830688911.7	外观专利	顶固集创
111	拉手 (235)	ZL201830688893.2	外观专利	顶固集创
112	拉手 (235-0032)	ZL201830688892.8	外观专利	顶固集创
113	拉手 (236)	ZL201830689713.2	外观专利	顶固集创
114	拉手 (238)	ZL201830688889.6	外观专利	顶固集创
115	固定件	ZL201830666919.3	外观专利	顶固集创
116	柱头	ZL201830686197.8	外观专利	顶固集创
117	拉手 (231-0032)	ZL201830689740.X	外观专利	顶固集创
118	拉手 (232-0032)	ZL201830688913.6	外观专利	顶固集创
119	拉手 (233-0032)	ZL201830689737.8	外观专利	顶固集创
120	拉手 (237)	ZL201830689695.8	外观专利	顶固集创
121	挡盖	ZL201830720367.X	外观专利	顶固集创
122	面板	ZL201830720363.1	外观专利	顶固集创
123	面板 (花满楼)	ZL201830721303.1	外观专利	顶固集创
124	面板 (路易)	ZL201830720366.5	外观专利	顶固集创
125	面板 (盛装)	ZL201830720357.6	外观专利	顶固集创
126	执手 (暗香)	ZL201830720359.5	外观专利	顶固集创
127	执手	ZL201830720362.7	外观专利	顶固集创
128	执手 (花满楼)	ZL201830720350.4	外观专利	顶固集创
129	执手 (路易)	ZL201830721288.0	外观专利	顶固集创
130	柱脚	ZL201830686194.4	外观专利	顶固集创
131	罗马柱头	ZL201930009085.3	外观专利	顶固集创
132	挡盖 (花满楼)	ZL201830720364.6	外观专利	顶固集创
133	锁具面板	ZL201930155180.4	外观专利	顶固集创

(2) 软件著作权明细

序号	软件名称	登记号	证书号
1	顶固智能门锁管理App软件[简称：顶固智能]1.0.0	2019SR0995102	软著登字第4415859号
2	顶固AMS管理软件[简称：AMS管理软件]1.0.0	2019SR1404366	软著登字第4825123号
3	顶固CRM客户关系管理系统[简称：顶固e家]2.0.0	2019SR1396454	软著登字第4817211号

上述专利权及计算机软件著作权登记证书的取得有利于公司及子公司发挥主导产品的自主知识产权优势，形成持续创新机制，保持技术的领先。

近三年公司研发投入金额及占营业收入的比例

	2019 年	2018 年	2017 年
研发人员数量（人）	192	183	184
研发人员数量占比	9.91%	8.44%	9.63%
研发投入金额（元）	37,549,691.21	33,769,968.64	33,508,570.09
研发投入占营业收入比例	4.04%	4.07%	4.15%
研发支出资本化的金额（元）	0.00	0.00	0.00
资本化研发支出占研发投入的比例	0.00%	0.00%	0.00%
资本化研发支出占当期净利润的比重	0.00%	0.00%	0.00%

研发投入总额占营业收入的比重较上年发生显著变化的原因

适用 不适用

研发投入资本化率大幅变动的原因及其合理性说明

适用 不适用

5、现金流

单位：元

项目	2019 年	2018 年	同比增减
经营活动现金流入小计	982,384,668.13	968,736,140.17	1.41%
经营活动现金流出小计	919,632,603.08	939,747,922.20	-2.14%
经营活动产生的现金流量净额	62,752,065.05	28,988,217.97	116.47%
投资活动现金流入小计	727,796,883.30	626,685,921.96	16.13%
投资活动现金流出小计	742,018,614.25	858,980,060.69	-13.62%
投资活动产生的现金流量净额	-14,221,730.95	-232,294,138.73	93.88%

筹资活动现金流入小计	188,246,200.00	386,396,041.50	-51.28%
筹资活动现金流出小计	135,893,083.73	139,481,316.14	-2.57%
筹资活动产生的现金流量净额	52,353,116.27	246,914,725.36	-78.80%
现金及现金等价物净增加额	100,883,450.37	43,608,804.60	131.34%

相关数据同比发生重大变动的主要影响因素说明

适用 不适用

(1) 经营活动产生的现金流量净额较上年增加116.47%，主要系公司2019年业绩保持增长，销售回款加强，及材料采购的票据结算量增加所致。

(2) 投资活动产生的现金流量净额较上年同期增加93.88%，主要系本期购买理财产品的投入金额减少所致。

(3) 筹资活动产生的现金流量净额较上年减少78.80%，因为2018年9月首次公开发行募集资金到位，去年同期吸收投资收到的现金金额较大，而本期未发生与吸收投资有关的事项。

报告期内公司经营活动产生的现金净流量与本年度净利润存在重大差异的原因说明

适用 不适用

三、非主营业务情况

适用 不适用

单位：元

	金额	占利润总额比例	形成原因说明	是否具有可持续性
投资收益	6,321,942.50	7.17%	主要是银行理财产品收益	否
资产减值	9,045,362.49	10.26%	计提坏账准备及存货跌价准备	否
营业外收入	1,492,701.49	1.69%	主要是公司非日常活动形成的其他收入	否
营业外支出	2,455,907.97	2.79%	主要是捐赠支出及其他损失	否
其他收益	7,245,612.62	8.22%	主要是政府补助	否

四、资产及负债状况

1、资产构成重大变动情况

公司 2019 年起首次执行新金融工具准则、新收入准则或新租赁准则且调整执行当年年初财务报表相关项目

适用 不适用

单位：元

	2019 年末		2019 年初		比重 增减	重大变动说明
	金额	占总资产比例	金额	占总资产比例		
货币资金	305,875,154.50	25.74%	197,107,576.65	19.60%	6.14%	货币资金较年初增加 55.18%，占总资产比例上升 6.14%，主要因为报告期内公司销售回款情况改善，经营活动产生的现金流量净额较去年上升，另一方面短期融资规模较年初有所增加。
应收账款	147,328,748.25	12.40%	97,855,643.06	9.73%	2.67%	应收账款较年初增加 50.56%，占总资产比例上升 2.67%，主要因为报告期内大宗客户业务的增长，公司给予大宗客户一定的信用账期所致。
存货	144,248,687.84	12.14%	146,886,572.96	14.60%	-2.46%	存货较年初减少 1.80%，占总资产比例下降 2.46%，主要是一方面公司加强了存货管理，使存货水平整体保持平稳，另一方面报告期内公司资产总额上升所致。
长期股权投资	4,102,482.72	0.35%	0.00	0.00%	0.35%	长期股权投资为报告期内投资设立参股公司广东柏晖科技有限公司。
固定资产	226,973,558.93	19.10%	227,622,364.55	22.63%	-3.53%	固定资产较年初减少 0.29%，主要因固定资产折旧所致；占总资产比例下降 3.53%，主要系报告期内公司资产总额上升所致。
在建工程	42,774,836.27	3.60%	10,054,738.38	1.00%	2.60%	在建工程较年初增加 325.42%，占总资产比例上升 2.60%，主要因为五期智能工厂的建设投入增加，以及购入智能仓储系统、智能分拣系统等设备尚在安装调试中，未达到预定可生产状态。
短期借款	87,246,200.00	7.34%	7,370,182.50	0.73%	6.61%	短期借款较年初增加 1083.77%，占总资产比例上升 6.61%，主要因报告期内公司合理增加了票据贴现及流动贷款以补充部分流动资金。
应收票据	51,454,576.10	4.33%	9,047,348.60	0.90%	3.43%	应收票据较年初增加 468.73%，占总资产比例上升 3.43%，主要因为报告期内大宗客户业务量的增长导致票据结算量增加。
无形资产	81,412,620.12	6.85%	81,666,865.10	8.12%	-1.27%	无形资产较年初减少 0.31%，主要因无形资产摊销所致；占总资产比例下降 1.27%，主要系报告期内公司资产总额上升所致。

其他非流动资产	18,081,059.57	1.52%	7,795,657.05	0.78%	0.74%	其他非流动资产较年初增加 131.94%，占总资产比例上升 0.74%，主要因报告期内增加了预付五期智能工厂工程款。
应付票据	53,915,862.85	4.54%	38,728,896.07	3.85%	0.69%	应付票据较年初上升 39.21%，占总资产比例上升 0.69%，主要因报告期内公司增加了与供应商的银行承兑汇票结算比例，以降低资金成本。
递延收益	24,270,028.68	2.04%	9,522,650.09	0.95%	1.09%	递延收益较年初上升 154.87%，占总资产比例上升 1.09%，主要因报告期内取得与资产相关的政府补助所致。
股本	205,169,400.00	17.27%	113,983,000.00	11.33%	5.94%	股本较年初上升 80%，占总资产比例上升 5.94%，主要因报告期内资本公积转增股本所致。
资本公积	250,896,173.04	21.12%	342,121,798.96	34.01%	-12.89%	资本公积较年初减少 26.66%，占总资产比例下降 12.90%，主要因报告期内资本公积转增股本所致。

2、以公允价值计量的资产和负债

√ 适用 □ 不适用

单位：元

项目	期初数	本期公允价值变动损益	计入权益的累计公允价值变动	本期计提的减值	本期购买金额	本期出售金额	其他变动	期末数
金融资产								
1.交易性金融资产（不含衍生金融资产）	150,000,000.00				660,000,000.00	720,000,000.00		90,000,000.00
4.其他权益工具投资	50,000,000.00		-2,592,640.00					47,407,360.00
金融资产小计	200,000,000.00		-2,592,640.00		660,000,000.00	720,000,000.00		137,407,360.00
上述合计	200,000,000.00		-2,592,640.00		660,000,000.00	720,000,000.00		137,407,360.00
金融负债	0.00		0.00		0.00	0.00		0.00

其他变动的内容

报告期内公司主要资产计量属性是否发生重大变化

□ 是 √ 否

3、截至报告期末的资产权利受限情况

货币资金截至报告期末受限金额 21,066,516.94 元，受限原因保证金。

五、投资状况分析

1、总体情况

√ 适用 □ 不适用

报告期投资额（元）	上年同期投资额（元）	变动幅度
41,010,697.97	50,000,000.00	-17.98%

2、报告期内获取的重大的股权投资情况

√ 适用 □ 不适用

单位：元

被投资公司名称	主要业务	投资方式	投资金额	持股比例	资金来源	合作方	投资期限	产品类型	预计收益	本期投资盈亏	是否涉诉	披露日期（如有）	披露索引（如有）
广东柏晖科技有限公司	工程和技术研究和试验发展；建筑、安全用金属制制造；金属工具制造；金属门窗制造；其他未列明金属制品制造；智能消费设备制造；工业自动控制系统装置制造。	新设	4,000,000.00	40.00%	自有资金	李国超	长期	金属制品		102,482.72	否	2019年04月27日	关于对外投资设立参股公司的公告（公告编号：2019-107）
合计	--	--	4,000,000.00	--	--	--	--	--	0.00	102,482.72	--	--	--

3、报告期内正在进行的重大的非股权投资情况

√ 适用 □ 不适用

单位：元

项目名称	投资方式	是否为固定资产投资	投资项目涉及行业	本报告期投入金额	截至报告期末累计实际投入金额	资金来源	项目进度	预计收益	截止报告期末累计实现的收益	未达到计划进度和预计收益的原因	披露日期（如有）	披露索引（如有）
五期	自	是	家具制	37,010,697.97	58,982,962.27	募				项目建设中		

智能 工厂	建		造			集 资 金							
合计	--	--	--	37,010,697.97	58,982,962.27	--	--	0.00	0.00	--	--	--	--

4、以公允价值计量的金融资产

√ 适用 □ 不适用

单位：元

资产类别	初始投资成本	本期公允价值变动损益	计入权益的累计公允价值变动	报告期内购入金额	报告期内售出金额	累计投资收益	期末金额	资金来源
其他	150,000,000.00	0.00	0.00	660,000,000.00	720,000,000.00	0.00	90,000,000.00	募集资金、自有资金
其他	50,000,000.00	0.00	-2,592,640.00	0.00	0.00	0.00	47,407,360.00	自有资金
合计	200,000,000.00	0.00	-2,592,640.00	660,000,000.00	720,000,000.00	0.00	137,407,360.00	--

5、募集资金使用情况

√ 适用 □ 不适用

(1) 募集资金总体使用情况

√ 适用 □ 不适用

单位：万元

募集年份	募集方式	募集资金总额	本期已使用募集资金总额	已累计使用募集资金总额	报告期内变更用途的募集资金总额	累计变更用途的募集资金总额	累计变更用途的募集资金总额比例	尚未使用募集资金总额	尚未使用募集资金用途及去向	闲置两年以上募集资金金额
2018 年	公开发行	31,407.67	7,044.92	16,793.23	0	0	0.00%	14,614.44	尚未使用的募集资金全部存放于公司开设的募集资金专	0

									用账户	
合计	--	31,407.67	7,044.92	16,793.23	0	0	0.00%	14,614.44	--	0

募集资金总体使用情况说明

经中国证券监督管理委员会《关于核准广东顶固集创家居股份有限公司首次公开发行股票批复》(证监许可[2018]1378号)核准,并经深圳证券交易所同意,公司由主承销商长城证券股份有限公司采用网下向询价对象询价配售和网上资金申购定价发行相结合的方式发行人民币普通股(A股)28,500,000.00股,发行价格为每股12.22元。截至2018年9月30日,公司实际已向社会公众公开发行人民币普通股(A股)28,500,000.00股,募集资金总额348,270,000.00元,扣除本次发行费用总计人民币34,193,321.70元后,募集资金净额为人民币314,076,678.30元。上述资金到位情况业经大华会计师事务所(特殊普通合伙)于2018年9月19日对公司首次公开发行股票的资金到位情况进行了审验,并出具了大华验字[2018]000531号《验资报告》。公司对募集资金采取了专户存储制度。本年度使用金额为人民币160,449,140.10元,其中:募集资金投资项目款金额为人民币70,449,140.10元,本年末未赎回保本理财产品金额为人民币90,000,000.00元。截止2019年12月31日,募集资金专用账户余额为人民币62,891,526.01元(含利息收益等)。

(2) 募集资金承诺项目情况

√ 适用 □ 不适用

单位:万元

承诺投资项目和超募资金投向	是否已变更项目(含部分变更)	募集资金承诺投资总额	调整后投资总额(1)	本报告期投入金额	截至期末累计投入金额(2)	截至期末投资进度(3)=(2)/(1)	项目达到预定可使用状态日期	本报告期实现的效益	截止报告期末累计实现的效益	是否达到预计效益	项目可行性是否发生重大变化
承诺投资项目											
中山年产30万套定制家具建设项目	否	20,907.67	20,907.67	4,807.49	7,183.95	34.36%				不适用	否
一体化信息系统升级技术改造项目	否	2,000	2,000	877.82	1,291.02	64.55%				不适用	否
品牌及销售渠道建设	否	3,500	3,500	1,359.61	3,318.36	94.81%				是	否
其他与主营业务相关的营运资金	否	5,000	5,000	0	4,999.9	100.00%				是	否

承诺投资项目小计	--	31,407.67	31,407.67	7,044.92	16,793.23	--	--			--	--
超募资金投向											
不适用											
合计	--	31,407.67	31,407.67	7,044.92	16,793.23	--	--	0	0	--	--
未达到计划进度或预计收益的情况和原因（分具体项目）	本期项目均暂未投产，无产生收益										
项目可行性发生重大变化的情况说明	不适用										
超募资金的金额、用途及使用进展情况	不适用										
募集资金投资项目实施地点变更情况	不适用										
募集资金投资项目实施方式调整情况	不适用										
募集资金投资项目先期投入及置换情况	适用 截至 2018 年 9 月 30 日，公司以自筹资金预先投入募集资金投资项目的实际投资额为 39,232,974.34 元，本次拟用募集资金置换的金额为人民币 39,232,974.34 元。公司第三届董事会第十次会议和第三届监事会第七次会议，审议通过了《关于使用募集资金置换预先已投入募投项目的自筹资金 的议案》。同时，大华会计师事务所（特殊普通合伙）已对公司截至 2018 年 9 月 30 日以自筹资金预先投入募集资金投资项目的情况进行了专项审核，并出具了《广东顶固集创家居股份有限公司以自筹资金预先投入募集资金投资项目的鉴证报告》（大华核字[2018]004856 号）										
用闲置募集资金暂时补充流动资金情况	不适用										

项目实施	不适用
出现募集资金结余的金额及原因	
尚未使用的募集资金用途及去向	尚未使用的募集资金全部存放于公司开设的募集资金专用账户，截至 2019 年 12 月 31 日，活期存款的金额为 62,891,526.01 元。另用于购买保本理财产品金额为人民币 90,000,000.00 元。
募集资金使用及披露中存在的问题或其他情况	无

(3) 募集资金变更项目情况

适用 不适用

公司报告期不存在募集资金变更项目情况。

六、重大资产和股权出售

1、出售重大资产情况

适用 不适用

公司报告期未出售重大资产。

2、出售重大股权情况

适用 不适用

七、主要控股参股公司分析

适用 不适用

主要子公司及对公司净利润影响达 10% 以上的参股公司情况

单位：元

公司名称	公司类型	主要业务	注册资本	总资产	净资产	营业收入	营业利润	净利润
成都顶固集成家居用品有限公司	子公司	生产和销售家具和家居产品	50,000,000.00	106,483,838.56	57,043,920.69	136,797,053.97	5,546,795.63	4,052,372.93
佛山市顶固集创门业有限公司	子公司	生产和销售金属门窗	10,000,000.00	31,207,300.34	8,582,440.57	45,477,044.39	-2,114,695.33	-1,190,579.31
北京顶固家居用品有限公司	子公司	销售日用品、五金交电、建材、家具	3,000,000.00	11,720,022.13	2,642,033.49	12,708,745.16	1,663,062.04	1,938,683.18
中山市顶固家居工程安装有限公司	子公司	承接：组合式家具安装、装饰工程	1,000,000.00	4,009,042.45	1,264,848.94	2,590,084.24	-1,009,574.04	-1,002,054.14
广州顶固优选信息科技有限公司	子公司	网络技术服务、软件服务	1,000,000.00	1,602,709.34	-15,389,147.60	0.00	-200,850.04	-200,849.50

报告期内取得和处置子公司的情况

适用 不适用

主要控股参股公司情况说明

报告期内，公司共有五家子公司，分别承担了生产制造及区域市场的营销开拓与推广职能。在产能分布上，佛山顶固负责定制生态门业务板块、成都顶固负责定制衣柜西南区域的生产制造、北京顶固作为公司在北京精品五金产品销售子公司、中山安装作为公司提供家居产品安装服务的子公司，广州顶固集创家居用品有限公司因业务发展需要于2019年12月16日将公司名称变更为广州顶固优选信息科技有限公司，主要负责运营“顶固优选平台”。

八、公司控制的结构化主体情况

适用 不适用

九、公司未来发展的展望

（一）行业格局和趋势

本部分内容详见本报告第三节“业务概要”之第（4）项“公司所处行业的基本情况”

（二）公司未来发展目标

公司制定的上市后三至五年整体经营目标是保持持续快速增长，以全屋定制、精品五金（含智能五金）、定制生态门三大事业部协同发展，共同驱动公司产品销售规模的快速扩大，致力成为五金智能及高端全屋定制两个领域的领导品牌之一。

随着物联网的迅速发展，产品智能化、网络化将成为定制家具及五金智能电子元器件发展趋势。未来，公司计划开发自主智能家居云平台，实现元器件及各产品端口的连接，最终实现智能产品与智能云平台对接，甚至智能云平台与其他云平台无缝对接，摆脱未来可能出现的依赖其他云平台局面。公司除了继续大力发展智能五金产品之外，并将大力发展“门墙柜厨”一体化的全屋定制产品、积极推进定制家居产品的材料升级及智能化创新升级。

在保持主营业务快速增长的同时，公司将严格控制风险，不断强化内部控制制度，提高公司治理水平。

（三）2020年经营计划

1、品牌推广及业务布局

公司继续以“顶固”为核心品牌，通过高品质的产品和持续的广告、营销投入，树立公司高端、高品质的品牌形象，不断提高公司在国内、国际的品牌知名度，实现“顶固”品牌的价值最大化。继续拓展经销商数量，渠道下沉至4-5线城市，进一步巩固公司在家居行业的市场份额和竞争优势。

公司定制家具业务方面重点推进轻奢风格的产品策略并全线延伸，结合公司VI升级的整体布局，全面落实店面形象升级，继续推进“门墙柜厨”一体化增长策略，大力推进新营销模式，推动数字化营销与服务转型，强化新产品和新材料研发及应用。

精品五金业务方面重点提升智能制造能力，通过强化后端的生产研发能力，从生产效率，产品品质，生产成本方面入手打造有竞争力的产品，深度挖潜存量客户及优质客户价值提升，同时积极开拓行业渠道；通过整合现有销售渠道、服务、生产及技术等各方面资源，创新运用线上线下新零售模式。同时，加大社区密集型销售模式投入，大力推进社区密集专卖店等网点建设。

2、加大研发力度

为保障公司核心竞争力和产品市场竞争优势，公司将继续加大研发力度，加大研发团队建设，培养及引进优先研发人才，着力加大智能化产品的研发，不断丰富公司产品线及产品功能，增强市场竞争力和盈利能力。

3、强化营销团队建设，增强市场开拓能力

公司将加强销售团队建设，培养和引进销售人才，提升销售管理，提高现有客户和市场的份额，开拓新客户、新市场，提高销售业绩。

4、强化大宗客户业务

公司继续采用以经销模式为主，大宗客户与直营模式为辅的销售模式，重点推进以大型房地产项目、高端酒店及写字楼的精装定制家具、精品五金为主的大宗客户业务。

5、加快募投项目建设，打破公司产能瓶颈

公司将加快推进属于“中山年产30万套定制家具建设项目”的智能仓库、衣柜车间厂房建设工程，在确保工程质量的同时加快工程进度，通过建设、引进新型柔性化生产线，将大幅提升公司定制衣柜产品的生产能力，有效解决制约公司发展的产

能瓶颈问题。

6、投资发展规划

公司将充分发挥上市创造的有利条件，利用资本市场的融资平台优势，继续做好投资发展战略部署，将推行内生与外延发展并重的发展战略，通过自投、收购兼并、参股合作等各种可行的形式，围绕大家居产业寻找新的发展机遇，拓展公司的发展空间。2020年公司将积极推进与凯迪仕的并购重组项目，实现资源互补、产业协同效应；投资设立全资子公司深圳市顶固智能科技研发有限公司，以不断拓展公司在智能家居领域的发展空间。

（四）公司可能面对的风险

（1）市场竞争加剧风险

截止报告期内，定制家居行业已有多家企业在A股上市，行业的良好发展前景还吸引了众多的传统家具、家居及五金乃至电器、电子、电商等领域的实力型企业加入定制家居及智能家居行业，随着行业竞争的加剧，因此本公司未来可能面临行业竞争加剧的情况，从而对公司生产经营产生不利影响，导致利润下滑。公司虽然目前已具备较强的市场竞争力，但未来如果不能迅速壮大资金实力并在品牌营销、渠道建设、产品研发设计、定制服务、信息化应用及智慧制造等方面迅速及时地进行足够的投入，未来的市场竞争力及市场地位可能因为激烈的竞争而下滑。

（2）房地产宏观调控带来的风险

2019年，房地产行业调控延续“房子是用来住的、不是用来炒的”主基调。家居行业作为房地产的下游产业，其发展与房地产行业的发展息息相关，国家对于房地产行业的宏观调控会对下游的家居行业可能产生不利影响，从而最终影响到公司主营业务的发展。根据国家统计局数据显示，2019年全国商品房销售面积17.16亿平方米，同比下降0.1%；销售金额15.97万亿元，同比增长6.5%，增速比2018年低1.5个百分点，受房地产整体销售疲软的影响，定制家居行业的增速有所放缓，根据国家统计局统计发布的2019年规模以上工业企业主要财务指标（分行业），家具制造业营业收入为7117.2亿元，同比增长1.5%，增速比2018年低3个百分点。

（3）主要原材料价格波动风险

公司定制衣柜生产所需的主要原材料为人造板材与铝型材，五金类产品需要的主要原材料包括铝型材、锌合金等，其价格随基础金属、木材等的价格波动而变化，特别受到国际大宗商品金属铝和金属锌的价格波动影响。此外，上述以金属及木材作为基础材料的原材料，还会因为国家环保政策的趋严而导致成本、价格上涨。最近三年，直接材料占公司主营业务成本的比重较高，分别为83.05%、79.51%和81.87%，直接材料价格的波动对公司生产成本的影响较大。如果未来板材及基础金属价格出现大幅波动，导致公司生产成本发生较大变化，将会对公司利润水平造成不利影响。

（4）经营业绩增速可能放缓风险

报告期内，公司经营状况良好，2017年度、2018年度及2019年的营业收入分别为80,756.78万元、83,065.88万元及92,972.88万元，三年的复合增长率为4.81%；归属于母公司股东的净利润分别为7,431.12万元、7,651.27万元及7,788.74万元，三年的

复合增长率为1.58%。公司所处的定制家居行业具有良好的发展前景及市场潜力，近年来一直处于快速增长态势。但随着定制衣柜的渗透率及普及率逐渐提升，房地产市场日趋饱和，未来行业增速总体呈现放缓趋势，进而可能给公司的业绩增长带来一定风险。五金业务则由于成熟的传统五金产品行业整体增速不高、智能五金的渗透普及增速具有不确定性，因此也会给公司的业绩增长带来不确定性风险。

（5）业务季节性波动风险

定制家居行业的季节性与居民的商品住房购买和商品房的交房时间有关，也与居民旧房二次装修需求有关，由于气候差异对装修效果的影响、装修完毕过新年的消费习惯以及春节因素影响，公司定制衣柜及配套家具产品的销售存在明显的季节性，通常在每年的一季度销售收入相对较低，二季度开始销售收入逐步增长，三、四季度进入销售旺季。业务的季节性波动导致公司上半年的经营业绩不佳，远低于全年水平。另外，公司整体衣柜板块的定制化产品也无法通过提前生产储备存货以应对销售旺季。

公司业务季节性波动，会给产能的充分释放及盈利均衡性带来一定影响，公司经营业绩存在季节性波动的风险。鉴于公司在同一年度内各季度营业收入分布不均衡，公司提醒投资者不能简单以公司某季度或者中期的财务数据来推测公司全年经营成果及财务状况。

（6）财务风险

主要有存货及应收账款周转率降低风险，与同行业上市公司相比，公司不仅拥有定制衣柜及配套家具产品，同时还拥有品质优良的精品五金产品，例如各种锁具、滑轨、门铰链等，具备产业链向上游延伸的能力。由于五金产品的品种规格极多，生产备料及日常安全库存均需占用一定数量的存货，从而使得公司的存货周转率要低于定制家居同行业上市公司。同时，为了适应公司近年来业务的迅速扩张，公司每年也会根据五金业务部门的销售计划备货，有计划的增加原材料的采购以应对市场需求。如果公司届时不能达成年初预算的销售目标，则可能造成较多存货无法及时变现，降低存货周转的速度、从而对公司营运能力和经营业绩产生不良影响。

精装房与工程业务比例的上升，也将极大增加公司的应收账款水平、降低公司的资产周转速度。此外，为了避免卷入行业的价格战，公司不断增强新产品开发力度、不断丰富产品的材质与花色选择，为此增加的原材料存货，也将导致降低存货周转速度。

（7）收购整合风险

公司与凯迪仕的重组项目，尚需取得中国证监会核准后方可实施，若交易完成后凯迪仕将成为公司的全资子公司。从公司整体角度来看，交易完成后，公司的资产规模和业务范围都将大幅扩大，公司与凯迪仕需在企业文化、经营管理、业务拓展等方面进行融合，公司与凯迪仕之间能否顺利实现整合具有不确定性，若公司未能及时制定并实施与之相适应的具体整合措施，可能无法达到预期的协同效应，从而给公司及股东利益造成不利影响。

（8）新型冠状病毒肺炎疫情影响风险

自武汉市发生新型冠状病毒肺炎疫情以来，我国其他省市也相继发生了新型冠状病毒肺炎疫情，并启动了重大突发公

共卫生事件一级响应，各地采取多种疫情防控措施。疫情对我国宏观经济、生产及生活等均造成了一定影响。公司的经销商、供应商、大宗客户等利益相关方均受到不同程度影响，导致公司的生产、市场及销售活动在疫情期间未能如期正常开展，预计短期内对公司经营造成一定影响。

为此，公司成立抗疫应急管理小组统筹安排疫情防控工作，对疫情进行密切跟踪和评估，及时调整经营策略，采取多种措施保障员工安全，及时复工复产，积极与上下游利益相关方沟通、协调存在的问题，及时解决困难。为抗击疫情影响，公司制定了同心抗疫经销商支持政策、扶持经销商新零售线上线下联动促销活动，公司通过线上促销直播活动和社群营销等方式，协助经销商通过线上获客实现订单转化，以弥补线下销售受到的影响。

十、接待调研、沟通、采访等活动登记表

1、报告期内接待调研、沟通、采访等活动登记表

适用 不适用

接待时间	接待方式	接待对象类型	调研的基本情况索引
2019年12月06日	实地调研	机构	《投资者关系活动记录表》（编号：2019001）

第五节重要事项

一、公司普通股利润分配及资本公积金转增股本情况

报告期内普通股利润分配政策，特别是现金分红政策的制定、执行或调整情况

√ 适用 □ 不适用

公司利润分配政策的制定情况

根据《上市公司监管指引第3号-上市公司现金分红》等相关规定，并结合公司实际情况制定了《公司上市后未来三年股东分红回报规划》并在《公司章程》中明确了利润分配的决策程序和机制、利润分配原则、现金分红的条件和比例等，以充分保护股东特别是中小投资者的合法权益。公司利润分配方案严格按照《公司章程》的规定和股东大会决议执行。公司利润分配政策及调整程序包括：

1、利润分配原则：公司实施积极的利润分配政策，重视对股东的合理投资回报并兼顾公司的可持续发展，结合公司的盈利情况和业务未来发展战略的实际需要，建立对投资者持续、稳定的回报机制。保持利润分配政策的一致性、合理性和稳定性。

2、利润分配形式：公司可采取现金、股票或股票与现金相结合的方式分配股利，并优先采用现金方式分配。

利润分配不得超过累计可分配利润的范围，不得损害公司持续经营能力。公司董事会可以根据公司的盈利及资金需求状况提议公司进行中期股利分配。

3、公司利润分配条件及分配比例：

(1) 利润分配条件及比例

若公司当年实现盈利，并依照《公司法》等法律法规、规范性文件、公司章程的规定依法弥补亏损、足额提取法定公积金、任意公积金之后有可分配利润的，且公司外部经营环境和经营状况未发生重大不利变化，每年现金分红所占比例不低于当年实现的可供分配利润的10%。

(2) 利润分配中的差异化分配政策

公司经营状况良好，公司可以在满足上述现金分红后，提出股票股利分配预案。

如公司同时采取现金及股票股利分配利润的，在满足公司正常生产经营的资金需求情况下，公司实施差异化现金分红政策：

①公司发展阶段属成熟期且无重大资金支出安排的，进行利润分配时，现金分红在本次利润分配中所占比例最低应达到80%；

②公司发展阶段属成熟期且有重大资金支出安排的，进行利润分配时，现金分红在本次利润分配中所占比例最低应达到

40%；

③公司发展阶段属成长期且有重大资金支出安排的，进行利润分配时，现金分红在本次利润分配中所占比例最低应达到

20%；

公司发展阶段不易区分但有重大资金支出安排的，可以按照前项规定处理。

现金分红政策的专项说明	
是否符合公司章程的规定或股东大会决议的要求：	是
分红标准和比例是否明确和清晰：	是
相关的决策程序和机制是否完备：	是
独立董事是否履职尽责并发挥了应有的作用：	是
中小股东是否有充分表达意见和诉求的机会，其合法权益是否得到了充分保护：	是
现金分红政策进行调整或变更的，条件及程序是否合规、透明：	报告期内，公司现金分红政策未进行调整或变更。

公司报告期利润分配预案及资本公积金转增股本预案与公司章程和分红管理办法等的相关规定一致

是 否 不适用

公司报告期利润分配预案及资本公积金转增股本预案符合公司章程等的相关规定。

本年度利润分配及资本公积金转增股本情况

每 10 股送红股数（股）	0
每 10 股派息数（元）（含税）	0.8
每 10 股转增数（股）	0
分配预案的股本基数（股）	205,169,400
现金分红金额（元）（含税）	16,413,552.00
以其他方式（如回购股份）现金分红金额（元）	0.00
现金分红总额（含其他方式）（元）	16,413,552.00
可分配利润（元）	295,454,309.82
现金分红总额（含其他方式）占利润分配总额的比例	100.00%
本次现金分红情况	
公司发展阶段属成长期且有重大资金支出安排的，进行利润分配时，现金分红在本次利润分配中所占比例最低应达到 20%	
利润分配或资本公积金转增预案的详细情况说明	
公司第三届董事会第二十五次会议审议通过了《关于制定〈公司2019年度利润分配方案〉的议案》，经大华会计师事务所（特殊普通合伙）审计，2019年度母公司实现净利润73,972,038.16元，依据《公司法》、《公司章程》的规定，提取10%盈余公积7,397,203.82元。截至2019年12月31日，母公司可供股东分配利润为308,234,906.96元，合并财务报表可供分配利润	

为295,454,309.82元。根据中国证监会鼓励上市公司现金分红，给予投资者稳定、合理回报的指导意见，在符合利润分配原则、保证公司正常经营和长远发展的前提下，为持续回报股东，与全体股东共同分享公司发展的经营成果，根据《公司法》、《公司章程》及公司上市后分红回报规划的相关规定，公司拟定 2019 年度利润分配预案如下：以2019年12月31日的公司总股本205,169,400股为基数，向全体股东每10股派发现金股利人民币0.8元（含税），合计派发现金股利为人民币16,413,552.00元（含税），不送红股，不进行资本公积金转增股本，剩余未分配利润结转下一年度。

公司近 3 年（包括本报告期）的普通股股利分配方案（预案）、资本公积金转增股本方案（预案）情况

- 1、2017年权益分派方案为：公司第三届董事会第四次会议及公司2017年度股东大会审议通过了《关于制定<公司2017年利润分配方案>的议案》，经大华会计师事务所（特殊普通合伙）审计确认，母公司2017年度实现净利润人民币69,121,277.32元，按10%提取的法定盈余公积金6,912,127.73元后，加年初未分配利润人民币146,405,231.08元，母公司2017年末实际可供股东分配的利润为人民币201,348,325.68元。为保持公司业务持续、健康发展，实现长期发展战略规划，更好地维护全体股东的长远利益，从公司实际出发，决定2017年利润不分配，全部结转一下年度。
- 2、2018年权益分派方案为：公司第三届董事会第十五次会议及2018年度股东大会审议通过了《关于制定<公司2018年度利润分配及资本公积转增股本方案>的议案》，经大华会计师事务所（特殊普通合伙）审计，2018年度公司（指母公司）实现净利润72,653,341.05元，按10%提取法定盈余公积金7,265,334.11元后，加上年初未分配利润201,348,325.68元，母公司截至2018年12月31日可供分配利润为人民币266,736,332.62元。公司制定了2018年度利润分配及资本公积转增股本方案：以截至2018年12月31日公司总股本113,983,000.00股为基数，向全体股东每10股派发现金股利人民币2.20元（含税），同时以资本公积金向全体股东每10股转增8股，转增后公司总股本将增加至205,169,400.00股。本次分配不送红股，剩余未分配利润结转以后年度分配。
- 3、2019年权益分派方案为：公司第三届董事会第二十五次会议审议通过了《关于制定<公司2019年度利润分配方案>的议案》，经大华会计师事务所（特殊普通合伙）审计，2019年度母公司实现净利润73,972,038.16元，依据《公司法》、《公司章程》的规定，提取10%盈余公积7,397,203.82元。截至2019年12月31日，母公司可供股东分配利润为308,234,906.96元，合并财务报表可供分配利润为295,454,309.82元。根据中国证监会鼓励上市公司现金分红，给予投资者稳定、合理回报的指导意见，在符合利润分配原则、保证公司正常经营和长远发展的前提下，为持续回报股东，与全体股东共同分享公司发展的经营成果，根据《公司法》、《公司章程》及公司上市后分红回报规划的相关规定，公司拟定 2019 年度利润分配预案如下：以2019年12月31日的公司总股本205,169,400股为基数，向全体股东每10股派发现金股利人民币0.8元（含税），合计派发现金股利为人民币16,413,552.00元（含税），不送红股，不进行资本公积金转增股本，剩余未分配利润结转下一年度。

公司近三年（包括本报告期）普通股现金分红情况表

单位：元

分红年度	现金分红金额 (含税)	分红年度合并 报表中归属于 上市公司普通 股股东的净利 润	现金分红金额 占合并报表中 归属于上市公司 普通股股东的 净利润的比 率	以其他方式 (如回购股 份)现金分红 的金额	以其他方式现 金分红金额占 合并报表中归 属于上市公司 普通股股东的 净利润的比例	现金分红总额 (含其他方 式)	现金分红总额 (含其他方 式)占合并报 表中归属于上 市公司普通股 股东的净利润 的比率
2019 年	16,413,552.00	77,887,370.91	21.07%	0.00	0.00%	0.00	0.00%
2018 年	25,076,260.00	76,512,732.01	32.77%	0.00	0.00%	0.00	0.00%
2017 年	0.00	74,311,177.48	0.00%	0.00	0.00%	0.00	0.00%

公司报告期内盈利且母公司可供普通股股东分配利润为正但未提出普通股现金红利分配预案

适用 不适用

二、承诺事项履行情况

1、公司实际控制人、股东、关联方、收购人以及公司等承诺相关方在报告期内履行完毕及截至报告期末尚未履行完毕的承诺事项

适用 不适用

承诺来源	承诺方	承诺类型	承诺内容	承诺时间	承诺期限	履行情况
收购报告书或权益变动报告书中所作承诺						
资产重组时所作承诺	苏祺云、苏志勇、蒋念根、徐海清、李广顺、深圳领凯	业绩承诺及补偿安排	公司拟通过发行股份及支付现金的方式购买苏祺云、蒋念根、徐海清、李广顺、建信远致、深圳领凯合计持有的深圳市凯迪仕智能科技有限公司（以下简称“凯迪仕”）96.2963%股权。本次交易前，公司持有凯迪仕 3.7037%股权，本次交易完成后，公司将累计持有凯迪仕 100%股权。同时，	2019 年 12 月 24 日	至 2022 年 12 月 31 日	正常履行中

		<p>公司拟通过询价方式向其他不超过 35 名特定投资者（或按照届时适用的法律法规对发行对象数量的规定确定）发行股份募集配套资金，募集配套资金总额不超过 38,000.00 万元，不超过标的资产交易价格的 100%。募集配套资金发行股份数量不超过本次交易前上市公司总股本的 20%。所募集的配套资金拟用于支付本次交易中的现金对价和本次重组相关费用。本次交易业绩承诺的承诺期为 2020 年度、2021 年度和 2022 年度。业绩补偿义务人向上市公司承诺：凯迪仕 2020 年度、2021 年度和 2022 年度实现的净利润分别不低于 10,800 万元、12,300 万元、13,500 万元。</p>			
林彩菊、林新达、苏祺云、苏志勇	关于同业竞争、关联交易、资金占用方面的承诺	<p>一、苏志勇、苏祺云承诺：在苏祺云持有上市公司 5%以上股份（含 5%）期间或在深圳市凯迪仕智能科技有限公司（以下简称“凯迪仕”）任职期间或自凯迪仕离职后两年内，本人未经上市公司同意，不在上市公司、凯迪仕以外，以任何方式(包括以自己名义或近亲属名义)从事与上市公司及凯迪仕及其子公司相同或类似的主营业务或通过直接或间接控制的其他经营主体从事该等业务；不在同上市公司或凯迪仕及其子公司存在相同或者类似主营业务的公司任职或者担任任何形式的顾问；不以上市公司及凯迪仕及其子公司以外的名义为上市公司及凯迪仕现有客户提供服务；也不得投资(包括以自己名义或近亲属名义)与上市公司或凯迪仕及其子公司相同或类似主营业务的经营实体。本人违反上述承诺的所得归凯迪仕所有。</p> <p>二、苏志勇、苏祺云承诺：1、本次交易完成后，在本人作为顶固集创的股东期间，本人、本人近亲属（指配偶、父母、子女）及本人、本人近亲属控制的企业将尽量减少并规范与顶固集创及下属子公司的关联交易，不会利用自身作为顶固集创股东的地位谋求与顶固集创在业务合作等方面给予优于市场第三方的权利；不会利用自身作为顶固集创股东的地位谋求与顶固集创达成交易的优先权利。若存在确有必要且不可避免的关联交易，本人、本人近亲属及本人、本人近亲属控制的企业将与顶固集创按照中国证券监督管理委员会、深圳证券交易所以及顶固集创章程等有关规定，遵循公平、公允、等价有偿等原则，依法订立协议，办理有关内部决策、报批程序并履行信息披露义务，保证不以与市场价格相比显失公平的价格损害顶固集创的合法权益；2、确保本人不</p>	2019 年 12 月 24 日	长期	正常履行中

		<p>发生占用顶固集创资金、资产的行为，不要求顶固集创向本人、本人近亲属及本人、本人近亲属投资或控制的其他企业提供任何形式的担保；3、确保本人严格按照《中华人民共和国公司法》等法律法规以及顶固集创公司章程的有关规定行使股东权利，在股东大会对涉及本人与顶固集创的关联交易进行表决时，依法履行回避表决的义务；4、本承诺函在本人作为上市公司股东期间内持续有效且不可变更或撤销。</p> <p>三、林新达、林彩菊承诺：1、本次交易完成前，本人控制的除顶固集创及其子公司以外的企业均未直接或间接经营任何与顶固集创及其所控制企业的主营业务构成同业竞争或潜在同业竞争的业务；2、本次交易完成后，本人控制的除顶固集创及其子公司以外的企业将不直接或间接经营任何与顶固集创及其所控制企业的主营业务构成同业竞争或潜在同业竞争的业务；如本人控制的其他企业遇到顶固集创及其所控制企业主营业务范围内的业务机会，本人控制的其他企业将尽可能把该等合作机会让予顶固集创及其所控制企业。如因本人违反上述承诺给顶固集创造成损失的，本人将承担相应赔偿责任。</p> <p>四、林新达、林彩菊承诺：本人及本人所控制的其他企业将尽量避免、减少与公司发生关联交易。如关联交易无法避免，本人及本人所控制的其他企业将严格遵守中国证监会和公司章程的规定，按照通常的商业准则确定交易价格及其他交易条件，公允进行。如本人违反本承诺函中所作出的承诺，本人将立即停止违反承诺之行为并赔偿公司的全部损失。</p>			
林彩菊、林新达	其他承诺	<p>林新达、林彩菊承诺：1、本次交易前，上市公司在业务、资产、财务、人员、机构等方面与其主要股东或其关联方保持独立，符合中国证监会关于上市公司独立性的相关规定；2、在本次交易完成后，承诺人及承诺人所实际控制的其他企业将按照有关法律、法规、规范性文件的要求，做到与上市公司在人员、资产、业务、机构、财务方面完全分开，不从事任何影响上市公司人员独立、资产独立完整、业务独立、机构独立、财务独立的行为不损害上市公司及其他股东的利益，切实保障上市公司在人员、资产、业务、机构和财务等方面的独立性。</p>	2019年12月24日	长期	
广东顶固集创家居股份有限公司、苏祺	其他承	一、关于提供材料真实、准确和完整的承诺（一）、	2019	长期	正

<p>云、、蒋念根、李广顺、徐海清、深圳市建信远致投贷联动股权投资基金合伙企业（有限合伙）、深圳领凯企业管理合伙企业（有限合伙）、北京市中伦律师事务所、大华会计师事务所（特殊普通合伙）、中联国际评估咨询有限公司、联储证券有限责任公司、林新达、林彩菊、曹岩、徐冬梅、张燕、石水平、庄学敏、陈建华、李琦、黄耿强、刘军强、赵衡</p>	<p>诺</p>	<p>本公司承诺：1、本公司保证为本次交易所提供的有关信息真实、准确和完整，不存在虚假记载、误导性陈述或者重大遗漏，并对所提供信息的真实性、准确性和完整性承担个别和连带的法律责任；2、本公司保证向参与本次交易的各中介机构所提供的资料均为真实、原始的书面资料或副本资料，该等资料副本或复印件与其原始资料或原件一致，是准确和完整的，所有文件的签名、印章均是真实的，并无任何虚假记载、误导性陈述或者重大遗漏；3、本公司保证为本次交易所出具的说明及确认均为真实、准确和完整，无任何虚假记载、误导性陈述或者重大遗漏；4、本公司保证，如违反上述承诺及声明，将愿意承担相应法律责任。（二）、上市公司全体董事、监事、高级管理人员承诺：1、承诺人保证本次交易的信息披露和申请文件真实、准确和完整，不存在虚假记载、误导性陈述或者重大遗漏，并对其真实性、准确性和完整性承担个别和连带的法律责任；2、如本次交易所提供或披露的信息涉嫌虚假记载、误导性陈述或者重大遗漏，被司法机关立案侦查或者被中国证监会立案调查的，在形成调查结论以前，不转让在该上市公司拥有权益的股份。</p> <p>（三）、交易对方承诺：1、承诺人保证及时向上市公司提供本次重组的相关信息，并保证所提供的信息真实、准确和完整，保证为本次交易所提供的文件上所有的签名、印鉴都是真实的，提供文件的复印件与其原件一致，如因所提供的信息存在虚假记载、误导性陈述或者重大遗漏，给上市公司或者投资者造成损失的，将依法承担赔偿责任；2、承诺人如在本次交易中涉嫌所提供或者披露的信息存在虚假记载、误导性陈述或者重大遗漏，而被司法机关立案侦查或者被中国证监会立案调查的，在案件调查结论明确之前，将暂停转让在上市公司中拥有权益的股份。（四）中联国际评估咨询有限公司承诺：本公司及签字注册资产评估师已对广东顶固集创家居股份有限公司本次发行股份及支付现金购买资产并募集配套资金暨关联交易申请文件进行了核查，确认所出具的文件内容不存在虚假记载、误导性陈述或者重大遗漏。如本次交易申请文件存在虚假记载、误导性陈述或者重大遗漏，本公司未能勤勉尽责，将承担连带赔偿责任。（五）北京中伦律师事务所承诺：本所为广东顶固集创家居股份有限公司本次重大资产重组出具《关于广东顶固集创家居</p>	<p>年 12 月 24 日</p>	<p>常履行</p>
--	----------	---	--------------------	------------

		<p>股份有限公司发行股份及支付现金购买资产并募集配套资金暨关联交易的法律意见书》(以下简称“法律意见书”),本所及经办律师承诺法律意见书不存在虚假记载、误导性陈述或重大遗漏,并对其真实性、准确性和完整性承担相应的法律责任。</p> <p>(六)联储证券有限责任公司承诺:1、本独立财务顾问已按照规定履行尽职调查义务,有充分的理由确信所发表的专业意见与顶固集创披露的文件内容不存在实质性差异;2、本独立财务顾问已对顶固集创披露的文件进行充分核查,确信披露文件的内容和格式符合要求;3、本独立财务顾问有充分理由确信顶固集创委托本独立财务顾问出具意见的《广东顶固集创家居股份有限公司发行股份及支付现金购买资产并募集配套资金暨关联交易报告书(草案)》及相关公告符合法律、法规和中国证监会及证券交易所的相关规定,所披露的信息真实、准确、完整,不存在虚假记载、误导性陈述和重大遗漏;4、有关本次交易事项的专业意见已提交本独立财务顾问内核机构审查,内核机构同意出具此专业意见;5、本独立财务顾问在与顶固集创接触后至担任独立财务顾问期间,已采取严格的保密措施,严格执行风险控制和内部隔离制度,不存在内幕交易、操纵市场和证券欺诈问题。(七)大华会计师事务所承诺:本所及经办注册会计师同意《广东顶固集创家居股份有限公司发行股份及支付现金购买资产并募集配套资金暨关联交易报告书(草案)》及摘要中引用本所出具的大华审字[2019]0010845号审计报告、大华核字[2019]006295号审阅报告之结论性意见,且所引用财务数据已经本所及本所经办注册会计师审阅,确认《广东顶固集创家居股份有限公司发行股份及支付现金购买资产并募集配套资金暨关联交易报告书(草案)》及其摘要不致因引用前述内容而出现虚假记载、误导性陈述或重大遗漏,并对本所出具报告的真实性和完整性承担相应的法律责任。</p> <p>二、关于交易主体合规性的承诺</p> <p>(一)交易对方:1、承诺人最近五年内不存在受到行政处罚(不包括证券市场以外的处罚,下同)、刑事处罚、或者涉及与经济纠纷有关的重大民事诉讼或者仲裁的情况;不存在任何尚未了结的或可预见的重大诉讼、仲裁及行政处罚案件,亦不存在因涉嫌犯罪正被司法机关立案侦查或其他涉嫌违法违规被中国证监会立案调查的情形;</p>		
--	--	--	--	--

			<p>不存在未按期偿还大额债务、未履行承诺、其他被中国证监会采取行政监管措施或受到证券交易所纪律处分的情况；2、承诺人不存在泄露本次交易内幕信息以及利用本次交易信息进行内幕交易的情形，不存在因与本次交易相关的内幕交易被中国证监会立案调查或者被司法机关立案侦查的情形，最近 36 个月不存在因与本次交易相关的内幕交易被中国证监会作出行政处罚或者被司法机关依法追究刑事责任的情形，不存在依据《关于加强上市公司重大资产重组相关股票异常交易监管的暂行规定》不得参与任何上市公司重大资产重组的情形。（二）上市公司控股股东、实际控制人、全体董事、监事、高级管理人员承诺人不存在泄露本次交易内幕信息以及利用本次交易信息进行内幕交易的情形，不存在因与本次交易相关的内幕交易被中国证监会立案调查或者被司法机关立案侦查的情形，最近 36 个月不存在因与本次交易相关的内幕交易被中国证监会作出行政处罚或者被司法机关依法追究刑事责任的情形，不存在依据《关于加强上市公司重大资产重组相关股票异常交易监管的暂行规定》不得参与任何上市公司重大资产重组的情形。</p>			
首次公开发行或再融资时所作承诺	林新达	股份流通限制及自愿锁定承诺	<p>自公司股票在证券交易所上市之日起三十六个月内，不转让或委托他人管理本人直接或间接持有的公司本次发行上市前已发行的股份，也不由公司回购该部分股份。</p>	2017年04月27日	至2021年9月25日	正常履行中
	林彩菊	股份流通限制及自愿锁定承诺	<p>1、自公司股票在证券交易所上市之日起三十六个月内，不转让或委托他人管理本人直接或间接持有的公司本次发行上市前已发行的股份，也不由公司回购该部分股份。2、本人直接或间接所持公司股票在锁定期满后两年内减持的，减持价格不低于发行价。公司股票上市后六个月内如公司股票连续二十个交易日的收盘价均低于发行价，或者上市后六个月期末收盘价低于发行价，本人所持有公司股票的锁定期自动延长六个月。若公司股票在此期间发生除权、除息的，发行价格将作相应调整。3、作为公司董事林新达的亲属并承诺：（1）在林新达担任公司董事、高级管理人员期间，每年转让的股份比例不超过本人直接或间接所持公司股份总数的 25%；（2）若林新达在公司首次公开发行股票并在创业板上市之日起六个月内申报离职，自申报离职之日起十八个月内不转让本人直接或间接持有的公司股份；若林新达</p>	2017年04月27日	至2021年9月25日	正常履行中

		在公司首次公开发行股票并在创业板上市之日起第七个月至第十二个月之间申报离职，自申报离职之日起十二个月内不转让本人直接或间接持有的公司股份；若林新达在公司首次公开发行股票并在创业板上市之日起十二个月后申报离职，自申报离职之日起六个月内不转让本人直接或间接持有的公司股份；（3）因公司进行分红送股等导致本人直接或间接持有的公司股份发生变化的，仍应遵守上述规定；（4）本人不会因林新达职务变更、离职等原因而拒绝履行上述承诺。			
中山凯悦、中山建达、中山顶盛、中山顶辉	股份流通限制及自愿锁定承诺	自公司股票在证券交易所上市之日起三十六个月内，不转让或委托他人管理本人直接或间接持有的公司本次发行上市前已发行的股份，也不由公司回购该部分股份。	2017年04月27日	至2021年9月25日	正常履行中
曹岩	股份流通限制及自愿锁定承诺	自公司股票在证券交易所上市之日起三十六个月内，不转让或委托他人管理本人直接或间接持有的公司本次发行上市前已发行的股份，也不由公司回购该部分股份。	2017年04月27日	至2021年9月25日	正常履行中
张燕、徐冬梅、	股份流通限制及自愿锁定承诺	自公司股票在证券交易所上市之日起十二个月内，不转让或委托他人管理本人直接或间接持有的公司本次发行上市前已发行的股份，也不由公司回购该部分股份。	2017年04月27日	至2019年9月25日	已履行完毕
林新达、曹岩、徐冬梅、张燕、赵衡	股份流通限制及自愿锁定承诺	1、在公司担任董事、高级管理人员期间，每年转让的股份比例不超过本人直接或间接所持公司股份总数的 25%。2、若本人在公司首次公开发行股票并在创业板上市之日起六个月内申报离职，自申报离职之日起十八个月内不转让本人直接或间接持有的公司股份；若本人在公司首次公开发行股票并在创业板上市之日起第七个月至第十二个月之间申报离职，自申报离职之日起十二个月内不转让本人直接或间接持有的公司股份；若本人在公司首次公开发行股票并在创业板上市之日起十二个月后申报离职，自申报离职之日起六个月内不转让本人直接或间接持有的公司股份。3、本人直接或间接所持公司股票在锁定期满后两年内减持的，减持价格不低于发行价。公司股票上市后六个月内如公司股票连续二十个交易日的收盘价均低于发行价，或者上市后六个月期末收盘价低于发行价，本人所持有公司股票的锁定期限自动延长六个月。若公司股票在此期间发生除权、	2017年04月27日	长期	正常履行中

		除息的，发行价格将作相应调整，其不因职务变更、离职等原因而放弃履行上述承诺。4、因公司进行分红送股等导致本人直接或间接持有的公司股份发生变化的，仍应遵守上述规定。5、本人不会因职务变更、离职等原因而拒绝履行上述承诺。			
李琦、刘军强、黄耿强	股份流通限制及自愿锁定承诺	1、在公司担任监事期间，每年转让的股份比例不超过本人直接或间接所持公司股份总数的 25%。 2、若本人在公司首次公开发行股票并在创业板上市之日起六个月内申报离职，自申报离职之日起十八个月内不转让本人直接或间接持有的公司股份；若本人在公司首次公开发行股票并在创业板上市之日起第七个月至第十二个月之间申报离职，自申报离职之日起十二个月内不转让本人直接或间接持有的公司股份；若本人在公司首次公开发行股票并在创业板上市之日起十二个月后申报离职，自申报离职之日起六个月内不转让本人直接或间接持有的公司股份。3、因公司进行分红送股等导致本人直接或间接持有的公司股份发生变化的，仍应遵守上述规定。	2017年04月27日	长期	正常履行中
林根法	股份流通限制及自愿锁定承诺	1、作为公司的控股股东、实际控制人的亲属，本人就所持有的公司股份在本次发行后的流通限制及自愿锁定事宜，承诺自公司股票在证券交易所上市之日起三十六个月内，不转让或委托他人管理本人直接或间接持有的公司本次发行上市前已发行的股份，也不由公司回购该部分股份。2、作为公司董事、高级管理人员林新达的亲属，本人进一步承诺如下：（1）在林新达担任公司董事、高级管理人员期间，每年转让的股份比例不超过本人直接或间接所持公司股份总数的 25%；（2）若林新达在公司首次公开发行股票并在创业板上市之日起六个月内申报离职，自申报离职之日起十八个月内不转让本人直接或间接持有的公司股份；若林新达在公司首次公开发行股票并在创业板上市之日起第七个月至第十二个月之间申报离职，自申报离职之日起十二个月内不转让本人直接或间接持有的公司股份；若林新达在公司首次公开发行股票并在创业板上市之日起十二个月后申报离职，自申报离职之日起六个月内不转让本人直接或间接持有的公司股份；（3）本人直接或间接所持公司股票在锁定期满后两年内减持的，减持价格不低于发行价。公司股票上市后六个月内如公司股票连续二十个交易日的收盘价均低于发行价，或者上市后六个月期末收盘价低于发行价，本人所持有公司股票的锁定期限自动延长六	2017年04月27日	至2021年9月25日	正常履行中

		个月。若公司股票在此期间发生除权、除息的，发行价格将作相应调整；（4）因公司进行分红送股等导致本人直接或间接持有的公司股份发生变化的，仍应遵守上述规定；（5）本人不会因林新达职务变更、离职等原因而拒绝履行上述承诺。			
任丽峰、孟福卿、罗振华、胡萍、黄玮、郑国兵、杨利慧、尹方梅、陈萱、林跃龙、张谷泉、刘清培、于水、林青松、徐海清、陈巧红、林祥于、米志霞、邓益民、谢玲英、罗海玲、罗声闻、程荣新、许班、陈朱恩、张小玲、广州四海一家建材有限公司	发行前 股东股 份流通 限制及 自愿锁 定承诺	自公司股票在证券交易所上市之日起十二个月内，不转让或者委托他人管理其直接或间接持有的公司本次发行上市前已发行的股份，也不由公司回购该部分股份。	2017 年 04 月 27 日	至 2019 年 9 月 25 日	已履 行完 毕
深圳市前海睿泽壹号投资合伙企业（有限合伙）	发行前 股东股 份流通 限制及 自愿锁 定承诺	承诺自取得公司股份之日起三十六个月内并同时承诺自公司股票在证券交易所上市之日起十二个月内，不转让或委托他人管理本人直接或间接持有的公司本次发行上市前已发行的股份，也不由公司回购该部分股份	2017 年 04 月 27 日	至 2019 年 12 月 6 日	已履 行完 毕
肖志明	发行前 股东股 份流通 限制及 自愿锁 定承诺	承诺自取得公司股份之日起三十六个月内并同时承诺自公司股票在证券交易所上市之日起十二个月内，不转让或委托他人管理本人直接或间接持有的公司本次发行上市前已发行的股份，也不由公司回购该部分股份。	2017 年 04 月 27 日	至 2019 年 11 月 23 日	已履 行完 毕
梁金斌	发行前 股东股 份流通 限制及 自愿锁 定承诺	承诺自取得公司股份之日起三十六个月内并同时承诺自公司股票在证券交易所上市之日起十二个月内，不转让或委托他人管理本人直接或间接持有的公司本次发行上市前已发行的股份，也不由公司回购该部分股份	2017 年 04 月 27 日	至 2019 年 11 月 25 日	已履 行完 毕
吴再炎	发行前 股东股 份流通 限制及 自愿锁 定承诺	承诺自取得公司股份之日起三十六个月内并同时承诺自公司股票在证券交易所上市之日起十二个月内，不转让或委托他人管理本人直接或间接持有的公司本次发行上市前已发行的股份，也不由公司回购该部分股份	2017 年 04 月 27 日	至 2019 年 12 月 9 日	已履 行完 毕
公司、控股股东和实际控制人、董事（不包括独立董事）及高级管理人员	IPO 稳 定股价 承诺	为保护投资者利益，进一步明确上市后三年内公司股价低于每股净资产时稳定股价的具体措施，公司制定了《广东顶固集创家居股份有限公司上市后三年内稳定股价的预案》，公司、控股股东和实际控制人、董事（不包括独立董事）及高级管理人员承诺：如果首次公开发行上市后三年内公	2017 年 04 月 27 日	上市交 易日起 36 个 月内	正 常履 行中

			司股价（指收盘价）出现低于上一年度未经审计的每股净资产（若因除权除息等事项致使上述股票收盘价与公司上一会计年度未经审计的每股净资产不具可比性的，上述每股净资产应做相应调整，同下）的情况时，其将依据法律、法规及公司章程的规定，在不影响公司上市条件前提下将启动稳定股价的措施。			
	林新达、林彩菊	避免同业竞争的承诺	1、除为顶固集创工作外，本人（包括本人控制的全资、控股企业或其他关联企业，下同）目前未从事与公司主营业务相同或类似的业务，与公司不构成同业竞争。在本人持有公司股份期间及任职于公司期间，以及在本人转让全部公司股份并从公司离职之日起 5 年内，本人承诺将不以任何方式直接或间接经营任何与公司的主营业务有竞争或可能构成竞争的业务，以避免与公司构成同业竞争。2、若因本人其他业务或顶固集创的业务发展，而导致本人的其他业务与顶固集创的业务发生重合而可能构成竞争，本人同意顶固集创有权在同等条件下优先收购该等业务所涉资产或股权，或通过合法途径促使本人所控制的全资、控股企业或其他关联企业向顶固集创转让该等资产或控股权，或通过其他公平、合理的途径对本人的其他业务进行调整，以避免与公司的业务构成同业竞争。3、如因本人违反本承诺函而给顶固集创造成损失的，本人同意对由此而给顶固集创造成的损失予以赔偿。4、本承诺函受中国法律管辖，对本人具有约束力。	2017年04月16日	长期	正常履行中
	林新达、林彩菊	规范和减少关联交易的承诺	本人及本人所控制的其他企业将尽量避免、减少与公司发生关联交易。如关联交易无法避免，本人及本人所控制的其他企业将严格遵守中国证监会和公司章程的规定，按照通常的商业准则确定交易价格及其他交易条件，公允进行。如本人违反本承诺函中所作出的承诺，本人将立即停止违反承诺之行为并赔偿公司的全部损失。	2017年04月27日	长期	正常履行中
股权激励承诺						
其他对公司中小股东所作承						

诺						
承诺是否按时履行	是					

2、公司资产或项目存在盈利预测，且报告期仍处在盈利预测期间，公司就资产或项目达到原盈利预测及其原因做出说明

适用 不适用

三、控股股东及其关联方对上市公司的非经营性占用资金情况

适用 不适用

公司报告期不存在控股股东及其关联方对上市公司的非经营性占用资金。

四、董事会对最近一期“非标准审计报告”相关情况的说明

适用 不适用

五、董事会、监事会、独立董事（如有）对会计师事务所本报告期“非标准审计报告”的说明

适用 不适用

六、董事会关于报告期会计政策、会计估计变更或重大会计差错更正的说明

适用 不适用

七、与上年度财务报告相比，合并报表范围发生变化的情况说明

适用 不适用

公司报告期无合并报表范围发生变化的情况。

八、聘任、解聘会计师事务所情况

现聘任的会计事务所

境内会计师事务所名称	大华会计师事务所（特殊普通合伙）
境内会计师事务所报酬（万元）	65
境内会计师事务所审计服务的连续年限	4 年
境内会计师事务所注册会计师姓名	吴萃柿、刘泽涵
境内会计师事务所注册会计师审计服务的连续年限	吴萃柿 4 年、刘泽涵 2 年

是否改聘会计师事务所

是 否

聘请内部控制审计会计师事务所、财务顾问或保荐人情况

适用 不适用

九、年度报告披露后面临暂停上市和终止上市情况

适用 不适用

十、破产重整相关事项

适用 不适用

公司报告期末未发生破产重整相关事项。

十一、重大诉讼、仲裁事项

适用 不适用

诉讼(仲裁)基本情况	涉案金额(万元)	是否形成预计负债	诉讼(仲裁)进展	诉讼(仲裁)审理结果及影响	诉讼(仲裁)判决执行情况	披露日期	披露索引
未达到的重大诉讼、仲裁事项汇总	1,079.13	否	审理阶段	在审理阶段	在审理阶段		

十二、处罚及整改情况

适用 不适用

公司报告期不存在处罚及整改情况。

十三、公司及其控股股东、实际控制人的诚信状况

适用 不适用

截止报告期末,公司及控股股东、实际控制人不存在未履行法院生效判决、亦不存在所负数额较大的债务到期未清偿等情况。

公司控股股东、实际控制人未受过中国证监会及其他有关部门的处罚和证券交易所惩戒,也不是失信被执行人。

十四、公司股权激励计划、员工持股计划或其他员工激励措施的实施情况

适用 不适用

公司报告期无股权激励计划、员工持股计划或其他员工激励措施及其实施情况。

十五、重大关联交易

1、与日常经营相关的关联交易

适用 不适用

公司报告期未发生与日常经营相关的关联交易。

2、资产或股权收购、出售发生的关联交易

适用 不适用

公司报告期未发生资产或股权收购、出售的关联交易。

3、共同对外投资的关联交易

适用 不适用

公司报告期未发生共同对外投资的关联交易。

4、关联债权债务往来

适用 不适用

公司报告期不存在关联债权债务往来。

5、其他重大关联交易

适用 不适用

（一）关联交易概述

2019年2月13日，公司披露了发行股份及支付现金购买资产并募集配套资金暨关联交易预案，公司拟通过发行股份及支付现金的方式购买苏祺云、蒋念根、徐海清、李广顺四名自然人合计持有的凯迪仕48%股权，交易完成后，上市公司将累计持有凯迪仕51.70%股权。预案公告后，公司及相关各方积极推进本次重组的各项工作，交易各方继续就剩余48.30%股权的未来安排等交易细节进行持续、多轮沟通与谈判，但截至2019年6月30日，本次重大资产重组原基准日2018年12月31日的财务数据已到期，交易各方仍未就后续安排等交易细节达成一致意见，公司董事会无法在规定的首次董事会披露预案的六个月内发出召开股东大会通知并公告重组报告书等相关文件。

为了使合作顺利推进，交易各方最终协商决定以2019年9月30日为评估、审计基准日，将交易方案改为由上市公司直接收购标的公司全部剩余股权，交易完成后，标的公司成为上市公司的全资子公司，这样一方面可以减少各方分歧，有利于本次交易的顺利推进，另一方面也有助于上市公司提高对标的公司的决策效率，与标的公司之间进行更好的业务整合，充分发挥双方的协同效应，提高上市公司归属于母公司所有者的净资产及净利润，保护公司股东利益。

（二）审议情况

（1）2019年2月13日，公司召开第三届董事会第十三次会议审议通过了《关于发行股份及支付现金购买资产并募集配套资金暨关联交易的议案》及相关议案。

（2）2019年11月6日，公司召开第三届董事会第二十一次会议审议通过了《关于调整公司本次重大资产重组方案的议案》，对本次重大资产重组方案进行了调整。

（3）2019年12月24日，公司召开第三届董事会第二十二次会议、第三届监事会第十四次会议，审议通过了《关于〈广东顶固集创家居股份有限公司发行股份及支付现金购买资产并募集配套资金暨关联交易报告书（草案）〉及其摘要的议案》等与本次交易相关的议案。

重大关联交易临时报告披露网站相关查询

临时公告名称	临时公告披露日期	临时公告披露网站名称
发行股份及支付现金购买资产并募集配套资金暨关联交易预案	2019 年 02 月 14 日	巨潮资讯网 (http://www.cninfo.com.cn)
发行股份及支付现金购买资产并募集配套资金暨关联交易预案 (修订稿)	2019 年 02 月 28 日	巨潮资讯网 (http://www.cninfo.com.cn)
发行股份及支付现金购买资产并募集配套资金暨关联交易预案 (二次修订稿)	2019 年 11 月 07 日	巨潮资讯网 (http://www.cninfo.com.cn)
发行股份及支付现金购买资产并募集配套资金暨关联交易报告书 (草案)	2019 年 12 月 24 日	巨潮资讯网 (http://www.cninfo.com.cn)
发行股份及支付现金购买资产并募集配套资金暨关联交易报告书 (草案) (修订稿)	2020 年 01 月 13 日	巨潮资讯网 (http://www.cninfo.com.cn)
发行股份及支付现金购买资产并募集配套资金暨关联交易报告书 (草案) (修订稿)	2020 年 03 月 20 日	巨潮资讯网 (http://www.cninfo.com.cn)

十六、重大合同及其履行情况

1、托管、承包、租赁事项情况

(1) 托管情况

适用 不适用

公司报告期不存在托管情况。

(2) 承包情况

适用 不适用

公司报告期不存在承包情况。

(3) 租赁情况

适用 不适用

公司报告期不存在租赁情况。

2、重大担保

适用 不适用

(1) 担保情况

单位：万元

公司及其子公司对外担保情况（不包括对子公司的担保）								
担保对象名称	担保额度相关公告披露日期	担保额度	实际发生日期	实际担保金额	担保类型	担保期	是否履行完毕	是否为关联方担保
公司对子公司的担保情况								
担保对象名称	担保额度相关公告披露日期	担保额度	实际发生日期	实际担保金额	担保类型	担保期	是否履行完毕	是否为关联方担保
佛山市顶固集创门业有限公司	2019年04月03日	3,000	2019年04月22日	500	连带责任保证	2019年04月22日至2020年04月21日	否	是
成都顶固集成家居用品有限公司	2019年04月03日	3,000		0		-	否	是
报告期内审批对子公司担保额度合计（B1）			6,000	报告期内对子公司担保实际发生额合计（B2）				500
报告期末已审批的对子公司担保额度合计（B3）			6,000	报告期末对子公司实际担保余额合计（B4）				500
子公司对子公司的担保情况								
担保对象名称	担保额度相关公告披露日期	担保额度	实际发生日期	实际担保金额	担保类型	担保期	是否履行完毕	是否为关联方担保
公司担保总额（即前三大项的合计）								
报告期内审批担保额度合计（A1+B1+C1）			6,000	报告期内担保实际发生额合计（A2+B2+C2）				500
报告期末已审批的担保额度合计（A3+B3+C3）			6,000	报告期末实际担保余额合计（A4+B4+C4）				500
实际担保总额（即 A4+B4+C4）占公司净资产的比例				0.63%				
其中：								

采用复合方式担保的具体情况说明

(2) 违规对外担保情况

□ 适用 √ 不适用

公司报告期无违规对外担保情况。

3、委托他人进行现金资产管理情况

(1) 委托理财情况

√ 适用 □ 不适用

报告期内委托理财概况

单位：万元

具体类型	委托理财的资金来源	委托理财发生额	未到期余额	逾期未收回的金额
银行理财产品	募集资金	52,500	9,000	0
银行理财产品	自有资金	28,500	0	0
合计		81,000	9,000	0

单项金额重大或安全性较低、流动性较差、不保本的高风险委托理财具体情况

√ 适用 □ 不适用

单位：万元

受托机构名称（或受托人姓名）	受托机构（或受托人）类型	产品类型	金额	资金来源	起始日期	终止日期	资金投向	报酬确定方式	参考年化收益率	预期收益（如有）	报告期实际损益金额	报告期损益实际收回情况	计提减值准备金额（如有）	是否经过法定程序	未来是否还有委托理财计划	事项概述及相关查询索引（如有）
兴业银行股份有限公司中山分行中山小榄支行	银行	保本浮动收益型	10,000	募集资金	2018年11月06日	2019年02月12日	银行理财	到期收取利息	4.05%	108.74	108.74	108.74		是	是	
交通银行股份有限公司中山分行山东凤支行	银行	期限结构型	1,000	募集资金	2018年11月09日	2019年01月11日	银行理财	到期收取利息	4.10%	7.08	7.08	7.08		是	是	

兴业银行股份有限公司中山分行中山小榄支行	银行	保本浮动收益型	1,500	募集资金	2018年11月13日	2019年02月12日	银行理财	到期收取利息	4.00%	14.96	14.96	14.96			是	是	
兴业银行股份有限公司中山分行中山小榄支行	银行	保本浮动收益型	2,500	募集资金	2018年12月05日	2019年06月03日	银行理财	到期收取利息	3.85%	47.47	47.47	47.47			是	是	
交通银行股份有限公司中山分行山东凤支行	银行	期限结构型	1,000	募集资金	2019年01月18日	2019年04月19日	银行理财	到期收取利息	4.05%	10.1	10.1	10.10			是	是	
兴业银行股份有限公司中山分行小榄支行	银行	保本浮动收益型	2,000	募集资金	2019年02月15日	2019年06月25日	银行理财	到期收取利息	3.75%	26.71	26.71	26.71			是	是	
兴业银行股份有限公司中山分行小榄支行	银行	保本浮动收益型	4,500	募集资金	2019年02月15日	2019年08月14日	银行理财	到期收取利息	3.80%	84.33	84.33	84.33			是	是	
兴业银行股份有限公司中山分行小榄支行	银行	保本浮动收益型	5,000	募集资金	2019年02月15日	2019年11月01日	银行理财	到期收取利息	3.80%	124.18	124.18	124.18			是	是	

交通银行股份有限公司中山分行中山东风支行	银行	期限结构型	1,000	募集资金	2019年04月22日	2019年06月24日	银行理财	到期收取利息	3.60%	6.21	6.21	6.21			是	是
兴业银行股份有限公司中山分行中山小榄支行	银行	保本浮动收益型	2,500	募集资金	2019年06月11日	2019年11月04日	银行理财	到期收取利息	3.75%	37.5	37.5	37.50			是	是
兴业银行股份有限公司中山分行中山小榄支行	银行	保本浮动收益型	3,000	募集资金	2019年07月02日	2019年11月04日	银行理财	到期收取利息	3.75%	38.53	38.53	38.53			是	是
兴业银行股份有限公司中山分行小榄支行	银行	保本浮动收益型	4,500	募集资金	2019年08月15日	2019年11月04日	银行理财	到期收取利息	3.65%	36.45	36.45	36.45			是	是
兴业银行股份有限公司中山分行中山小榄支行	银行	保本浮动收益型	5,000	募集资金	2019年11月18日	2019年12月18日	银行理财	到期收取利息	3.20%	13.15	13.15	13.15			是	是
兴业银行股份有限公司中山分行中山小榄支行	银行	保本浮动收益型	4,000	募集资金	2019年11月18日	2020年02月18日	银行理财	到期收取利息	3.65%	36.8	36.8	36.8			是	是

兴业银行股份有限公司中山分行小榄支行	银行	保本浮动收益型	5,000	募集资金	2019年11月18日	2020年05月18日	银行理财	到期收取利息	3.45%			-			是	是
兴业银行股份有限公司中山分行小榄支行	银行	保本浮动收益型	2,000	自有资金	2019年01月09日	2019年02月27日	银行理财	到期收取利息	3.70%	10.34	10.34	10.34			是	是
招商银行股份有限公司中山小榄支行	银行	保本浮动收益型	1,500	自有资金	2019年01月09日	2019年03月11日	银行理财	到期收取利息	3.11%	7.8	7.8	7.80			是	是
兴业银行股份有限公司中山分行小榄支行	银行	保本浮动收益型	3,000	自有资金	2019年04月01日	2019年05月06日	银行理财	到期收取利息	3.55%	10.21	10.21	10.21			是	是
兴业银行股份有限公司中山分行小榄支行	银行	保本浮动收益型	2,000	自有资金	2019年04月02日	2019年05月06日	银行理财	到期收取利息	3.55%	6.61	6.61	6.61			是	是
兴业银行股份有限公司中山分行小榄支行	银行	保本浮动收益型	2,000	自有资金	2019年05月06日	2019年06月10日	银行理财	到期收取利息	3.50%	6.71	6.71	6.71			是	是

兴业银行股份有限公司中山分行小榄支行	银行	保本浮动收益型	3,000	自有资金	2019年05月14日	2019年06月10日	银行理财	到期收取利息	3.40%	7.55	7.55	7.55			是	是	
兴业银行股份有限公司中山分行小榄支行	银行	保本浮动收益型	5,000	自有资金	2019年06月10日	2019年06月25日	银行理财	到期收取利息	3.10%	6.37	6.37	6.37			是	是	
兴业银行股份有限公司中山分行小榄支行	银行	保本浮动收益型	7,000	自有资金	2019年07月02日	2019年08月27日	银行理财	到期收取利息	3.65%	39.2	39.2	39.20			是	是	
招商银行股份有限公司中山小榄支行	银行	保本浮动收益型	3,000	自有资金	2019年11月14日	2019年12月16日	银行理财	到期收取利息	3.45%	9.07	9.07	9.07			是	是	
合计			81,000	--	--	--	--	--	--	696.07	696.07	--			--	--	--

委托理财出现预期无法收回本金或存在其他可能导致减值的情形

适用 不适用

(2) 委托贷款情况

适用 不适用

公司报告期不存在委托贷款。

4、其他重大合同

适用 不适用

公司报告期不存在其他重大合同。

十七、社会责任情况

1、履行社会责任情况

公司成立于2002年12月，2018年9月在深圳证券交易所创业板上市（股票代码300749），公司为高新技术企业，2019年公司荣获“中国家居业高质量发展示范企业”、“全国质量诚信标杆企业”、“全国质量检验先进企业”、“全国全屋定制行业质量领先品牌”、“全国全屋定制行业质量领先企业”等荣誉。经过多年发展，公司始终坚持在不断提高可持续发展能力和经济效益的同时，积极履行社会责任作为一项应尽的义务，增强社会责任意识，服务社会，维护股东、员工、客户等相关方的利益，实现公司与内、外部各利益相关方的共同可持续发展。

（1）爱心公益

公司长期投身社会公益事业，制订了“手拉手爱心计划”，针对贫困地区学生开展一对一帮扶助学活动。近年来，公司协调组织各方，本着“一年一所希望小学”的捐助计划，公司分别在云南省镇雄县、贵州省安顺市、青海省海乐市、河南省新密市、江西省宜黄县、甘肃省临夏县、湖南省会同县、四川省美姑县、陕西省榆林市、新疆库尔勒市、云南省大关县捐建或修缮十一所希望小学，用爱心与责任回馈社会。

2019年5月，顶固第十一所希望小学奠基仪式在云南省昭通市大关县寿山镇的中坪村完小隆重举行，是公司时隔十年后，在云南昭通市捐赠的第二所希望小学。此次，拟捐资140万元建设教学楼以及捐赠价值20万元的图书。

2019年4月，公司与广东省时代公益基金会、广东省青少年发展基金会合作，在“田埂花开计划”项目捐资20.8万元，用于支持乡村艺术教育。

2019年8月，公司赞助了由中山南方日报主办“湾区有爱 携手圆梦”中山市迎中秋扶残助残大型文艺汇演。

2019年11月，公司为改善中山市东风镇中心小学教育设施，特给其定制了一批书桌椅，用于读书角阅读，提升学生阅读兴趣。

（2）股东回报

在兼顾公司的现时财务状况和可持续发展的同时，公司充分注重股东的即期利益与长远利益，在符合利润分配原则、保证公司正常经营和长远发展的前提下，注重现金分红。2020年4月20日召开的公司第三届董事会第二十五次会议，拟定了公司2019年度利润分配方案：拟以2019年12月31日的公司总股本205,169,400股为基数，向全体股东每10股派发现金股利人民币0.8元（含税），合计派发现金股利为人民币16,413,552.00元（含税），剩余未分配利润结转下一年度。

公司严格按照《公司章程》的有关规定，认真落实利润分配政策，切实维护了公司全体股东的合法权益，给予全体股东稳定的投资回报。

（3）员工培训与职业发展

公司为每一位员工提供了稳定、良好的工作环境，并建立了常态化培训工作机制，积极开展员工培训。2019年，公司人力资源管理中心、顶固学院以及各事业部根据公司发展战略及人力资源发展规划，在人才梯队建设、合规经营管理、技术革新等方面开展了一系列内容丰富、形式多样的培训，公司全年组织培训86项，主要涉及管理者培养、专业技术、行政、财务、法律、信息披露等内容，累计参加培训3800余人次。同时，根据管理人员与技术人员的不同特点分别为他们规划了适合自己的晋升通道。

报告期内，公司加大人才培养力度，携手暨南大学启动以“迎接新挑战，打造新团队”为主题的顶固中高层管理者E/MBA高级研修班，130多名中高层核心骨干力量，完成了研修班学习课程，全面提升了中高层管理人员的管理能力、团队协作能力及个人素质，为公司在日益激烈的市场竞争中打造出一支优秀的人才队伍。

（4）严格遵守劳动法规，保护职工合法权益

公司严格按照《劳动法》《劳动合同法》等法律法规规定，依法与员工签订劳动合同，并按照国家 and 地方法律法规为员工办理了医疗、养老、失业、工伤、生育等社会保险，并为员工缴纳住房公积金，认真执行员工法定假期、补充年假、婚假、丧假、产假、工伤假、事假等制度，为员工提供全面、合理、健康、安全的劳动保障体系。公司积极为残疾人提供就业岗位，关心、支持残疾人工作，并根据公司的残疾人员工不同情况为他们提供了力所能及的工作岗位，签订劳动合同，使他们享受到了医疗、养老等社会保险，切实解决了残疾人员的困难。

（5）依法诚信纳税，贡献地方经济

诚信纳税是企业信誉的重要组成部分，是企业一笔宝贵的无形资产。公司自成立以来，在公司业务稳定发展的同时，时刻考虑社会的整体利益和长远发展，自觉承担相应的社会责任，严格履行纳税义务，坚持依法纳税。多年来一直被当地政府评为“纳税大户”、“A级纳税人”，2019年，公司在当地缴纳税费6,508.00万元，为国家和地方经济建设做出积极贡献。

（6）环境保护与可持续发展

公司严格按照国家相关法律法规的要求积极开展环境保护的相关工作，公司通过了ISO9001和ISO14001质量环境体系、十环环境标志、绿色家居采购规范等认证。公司一贯重视产品有关环保材料的使用与管理，持续加大在新型环保家具材料研发方面的投入。公司一贯重视产品有关环保材料的使用与管理，持续加大在新型环保家具材料研发方面的投入。以“竹香板”为例，公司携手板材厂商在技术革新方面形成战略合作关系，以竹纤维为基材，结合MDI无醛胶与改性脲醛胶的应用成功研发出竹香板，竹香板凭籍绿色环保与高性能物理学特性领先于同行业传统的速生杂木刨花板综合性能。在环保特征方面，竹香板杜绝了杂木刨花板的木材异味污染，并具有竹子天然的防霉、防臭、防虫和释放负离子、抗菌、释放负离子等特性，竹香板的甲醛释放量优于欧洲人造板企业标准最高级别E0级与国家标准最高级E1要求。

公司推出的竹香板及稳态原木定制家具，还在行业内率先获得FSC国际森林认证，从而为公司今后的可持续发展奠定了

良好的生态友好基础。

报告期内,公司的原材料采购、生产流程与检验工序严格执行我国相关家居行业的国家标准或行业标准,包括但不限于:GB5296.6-2004《消费品说明第6部分:家具》、HJ/T303-2006《环境标志产品技术要求家具》、GA701-2007《指纹防盗锁通用技术条件》、GB/T3324-2008《木家具通用技术条件》、QB/T1951.1-2010《木家具质量检验及质量评定》、GB/T11718-2009《中密度纤维板》、QB/T2530-2011《木制柜》、QB/T 4597-2013《移门轮轨通用技术条件》等。

公司产品的原材料采购、生产流程与检验工序除执行我国相关家居行业的相关国家标准或行业标准外,还需要严格执行公司有关产品质量及环保责任相关的内控制度与控制标准。

(7) 深化党建工作

2003年11月,顶固公司党支部成立,2015年1月升格为党总支,现下设党支部两个,党员44人,其中预备党员4人。在镇党委的正确领导下和公司董事会的大力支持下,顶固公司坚持把企业党建和生产经营作为推动企业发展的两架“马车”,把党建真正融入到企业的领导决策、基层创优和绩效考核等工作当中,把党的优秀理论和正确指引转化成企业发展的养分,助力公司全面发展,推动公司肩负起更多的社会责任。经过全体党员的共同努力,顶固公司先后被评为市先进党组织、市两新组织党建示范点、市党员教育示范基地、镇两新组织培训学院校外教学点、镇新时代文明实践站。

2019年,公司党支部认真学习党中央“不忘初心 牢记使命”主题教育工作会议精神,为继续加强党建工作,发挥党建引领作用,引导广大党员凝心聚力为企业健康发展发挥作用,党支部通过加强党建机制工作,鼓励党员模范作用,一手抓工作,一手抓党建,全力打造过硬“两新”党支部。

(8) 校企合作

公司长期致力与高等院校建立紧密的合作关系,通过产学研的教学模式,以社会人才市场和学生就业需求为导向,以行业、企业为依托,校企共同培养,为社会输送更多的“高、精、专”的高素质应用性人才。公司分别与南宁职业技术学院、兰州资源环境职业技术学院、广西大学、广东轻工职业技术学院达成了校企合作协议。

2、履行精准扶贫社会责任情况

(1) 精准扶贫规划

手拉手爱心助学计划:

公司认真贯彻执行《“十三五”脱贫攻坚规划》精神,组织落实教育扶贫,着力帮扶贫困地区学校改善基本办学条件、完善学校设施,努力为当地师生创造良好的教学环境。公司长期投身社会公益事业,制订了“手拉手爱心计划”,本着“一年一所希望小学”的捐助计划,针对贫困地区学生开展一对一帮扶助学活动。

（2）年度精准扶贫概要

1、云南省昭通市是中山市对口帮扶城市，在中山市政府的号召下，公司积极响应政府号召支持贫困地区的基础教育事业发展，经公司考察选定云南省昭通市大关县寿山镇的中坪村完小为公司第十一所希望小学。报告期内，公司与大关县教育体育局、大关县寿山镇中坪村完小共同签署了《大关县中山顶固希望小学捐赠及建校协议书》，协议约定，公司捐赠140万元人民币用于大关县寿山镇中坪村完小综合楼建设。

2、为支持贫困地区基础教育事业，上年末公司与库尔勒市教育局、库尔勒市哈拉苏农村学校签署的《希望小学捐赠及建校协议书》，新疆库尔勒哈拉苏农场学校为公司2018年选定的第十所希望小学，根据协议约定公司向新疆库尔勒哈拉苏农场学校建设捐款50万元人民币。

（3）精准扶贫成效

指标	计量单位	数量/开展情况
一、总体情况	——	——
其中： 1.资金	万元	178
二、分项投入	——	——
1.产业发展脱贫	——	——
2.转移就业脱贫	——	——
3.易地搬迁脱贫	——	——
4.教育扶贫	——	——
4.3 改善贫困地区教育资源投入金额	万元	178
5.健康扶贫	——	——
6.生态保护扶贫	——	——
7.兜底保障	——	——
8.社会扶贫	——	——
9.其他项目	——	——
三、所获奖项（内容、级别）	——	——

（4）后续精准扶贫计划

公司长期投身社会公益事业，制订了“手拉手爱心计划”，针对贫困地区学生开展一对一帮扶助学活动，未来，公司将认真贯彻执行《“十三五”脱贫攻坚规划》精神，坚持公司制定的“手拉手爱心计划”，组织协调各方力量，继续践行“一年一所希望小学”的捐资计划”，肩负起企业的社会责任，为国家“十三五”脱贫攻坚贡献一份力量。

3、环境保护相关的情况

上市公司及其子公司是否属于环境保护部门公布的重点排污单位

否

本公司及子公司均不属于环境保护部门公布的重点排污单位。

十八、其他重大事项的说明

适用 不适用

公司报告期不存在需要说明的其他重大事项。

十九、公司子公司重大事项

适用 不适用

全资子公司广州顶固集创家居用品有限公司因业务发展的需要，变更了公司名称、经营范围及法定代表人，具体详见公司于2019年12月24日在巨潮资讯网披露的《关于全资子公司完成工商变更登记并换发营业执照的公告》（公告编号：2019-219）。

第六节 股份变动及股东情况

一、股份变动情况

1、股份变动情况

单位：股

	本次变动前		本次变动增减（+，-）					本次变动后	
	数量	比例	发行新股	送股	公积金转股	其他	小计	数量	比例
一、有限售条件股份	85,483,000	75.00%			68,386,400	-34,967,700	33,418,700	118,901,700	57.95%
3、其他内资持股	85,483,000	75.00%			68,386,400	-34,967,700	33,418,700	118,901,700	57.95%
其中：境内法人持股	11,437,000	10.03%			9,149,600	-1,031,400	8,118,200	19,555,200	9.53%
境内自然人持股	74,046,000	64.96%			59,236,800	-33,936,300	25,300,500	99,346,500	48.42%
二、无限售条件股份	28,500,000	0.25%			22,800,000	34,967,700	57,767,700	86,267,700	42.05%
1、人民币普通股	28,500,000	0.25%			22,800,000	34,967,700	57,767,700	86,267,700	42.05%
三、股份总数	113,983,000	100.00%			91,186,400	0	91,186,400	205,169,400	100.00%

股份变动的原因

√ 适用 □ 不适用

1、报告期内，公司实施了2018年年度权益分派方案：以公司截至2018年12月31日的总股本113,983,000.00股为基数，向全体股东每10股派2.20元人民币现金，同时，以资本公积金向全体股东每10股转增8股，导致公司总股本增加91,186,400股，其中无限售条件股份增加22,800,000股，有限售条件股份增加68,386,400股。

2、报告期内，部分首发上市前股份锁定期已届满，解除锁定的股份数为34,967,700股，因此无限售条件股份增加34,967,700股，有限售条件股份减少34,967,700股。

股份变动的批准情况

√ 适用 □ 不适用

2019年4月2日召开的第三届董事会第十五次会议和第三届监事会第九次会议、2019年4月24日召开的2018年年度股东大会审议通过《关于制定〈公司2018年度利润分配及资本公积转增股本方案〉的议案》。

股份变动的过户情况

□ 适用 √ 不适用

股份回购的实施进展情况

适用 不适用

采用集中竞价方式减持回购股份的实施进展情况

适用 不适用

股份变动对最近一年和最近一期基本每股收益和稀释每股收益、归属于公司普通股股东的每股净资产等财务指标的影响

适用 不适用

报告期内，由于公司实施了资本公积转增股本，公司总股本由113,983,000股增加至205,169,400股，公司2019年度每股收益摊薄，每股净资产减少，具体如下：

(1) 摊薄前2018年度基本每股收益0.83元，稀释每股收益0.83元，摊薄后2018年度基本每股收益0.46元，稀释每股收益0.46元，2018年末归属公司普通股股东的每股净资产6.49元。

(2) 2019年度基本每股收益0.38元，稀释每股收益0.38元，2019年末归属公司普通股股东的每股净资产3.85元。

公司认为必要或证券监管机构要求披露的其他内容

适用 不适用

2、限售股份变动情况

适用 不适用

单位：股

股东名称	期初限售股数	本期增加限售股数	本期解除限售股数	期末限售股数	限售原因	拟解除限售日期
林新达	35,388,000	28,310,400	0	63,698,400	首发前个人类限售股、高管锁定股；公司于2019年5月10日完成权益分派，导致限售股相应增加。	2021年9月25日
曹岩	7,600,000	6,080,000	0	13,680,000	首发前个人类限售股、高管锁定股；公司于2019年5月10日完成权益分派，导致限售股相应增加。	2021年9月25日

林彩菊	6,972,000	5,577,600	0	12,549,600	首发前个人类限售股；公司于 2019 年 5 月 10 日完成权益分派，导致限售股相应增加。	2021 年 9 月 25 日
中山市凯悦投资企业（有限合伙）	4,914,000	3,931,200	0	8,845,200	首发前机构类限售股；公司于 2019 年 5 月 10 日完成权益分派，导致限售股相应增加。	2021 年 9 月 25 日
中山市建达饰品有限公司	2,730,000	2,184,000	0	4,914,000	首发前机构类限售股；公司于 2019 年 5 月 10 日完成权益分派，导致限售股相应增加。	2021 年 9 月 25 日
林根法	2,600,000	2,080,000	0	4,680,000	首发前个人类限售股；公司于 2019 年 5 月 10 日完成权益分派，导致限售股相应增加。	2021 年 9 月 25 日
任丽峰	2,500,000	2,000,000	4,500,000	0	首发前个人类限售股；公司于 2019 年 5 月 10 日完成权益分派，导致限售股相应增加。	于 2019 年 11 月 18 日解除限售
张燕	2,250,000	1,800,000	1,012,500	3,037,500	高管锁定股；公司于 2019 年 5 月 10 日完成权益分派，导致限售股相应增加。	高管锁定股，每年转让的股份比例不超过其直接或间接所持公司股份总数的 25%。
中山市顶盛企业管理咨询有限公司	1,844,500	1,475,600	0	3,320,100	首发前机构类限售股；公司于 2019 年 5 月 10 日完成权益分派，导致限售股相应增加。	2021 年 9 月 25 日
孟福卿	1,650,000	1,320,000	2,970,000	0	首发前个人类限售股；公司于 2019 年 5 月 10 日完成权益分派，导致限售股相应增加。	于 2019 年 11 月 18 日解除限售
罗振华	1,500,000	1,200,000	2,700,000	0	首发前个人类限售股；公司于 2019 年 5 月 10 日完成权益分派，导致限售股相应增加。	于 2019 年 11 月 18 日解除限售
中山市顶辉装饰工程有限公司	1,375,500	1,100,400	0	2,475,900	首发前机构类限售股；公司于 2019 年 5 月 10 日完成权益分派，导致限售股相应增加。	2021 年 9 月 25 日
徐冬梅	1,260,000	1,008,000	567,000	1,701,000	高管锁定股；公司于 2019 年 5 月 10 日完成权益分派，导致限售股相应增加。	高管锁定股，每年转让的股份比例不超过其直接或间接所持公司股份总数的 25%。
胡萍	1,260,000	1,008,000	2,268,000	0	首发前个人类限售股；公司于 2019 年 5 月 10 日完成权益分派，导致限售股相应增加。	于 2019 年 11 月 18 日解除限售

黄玮	1,160,000	928,000	2,088,000	0	首发前个人类限售股；公司于 2019 年 5 月 10 日完成权益分派，导致限售股相应增加。	于 2019 年 11 月 18 日解除限售
郑国兵	1,050,000	840,000	1,890,000	0	首发前个人类限售股；公司于 2019 年 5 月 10 日完成权益分派，导致限售股相应增加。	于 2019 年 11 月 18 日解除限售
杨利慧	1,000,000	800,000	1,800,000	0	首发前个人类限售股；公司于 2019 年 5 月 10 日完成权益分派，导致限售股相应增加。	于 2019 年 11 月 18 日解除限售
尹方梅	895,000	716,000	1,611,000	0	首发前个人类限售股；公司于 2019 年 5 月 10 日完成权益分派，导致限售股相应增加。	于 2019 年 11 月 18 日解除限售
陈萱	668,000	534,400	1,202,400	0	首发前个人类限售股；公司于 2019 年 5 月 10 日完成权益分派，导致限售股相应增加。	于 2019 年 11 月 18 日解除限售
林跃龙	630,000	504,000	1,134,000	0	首发前个人类限售股；公司于 2019 年 5 月 10 日完成权益分派，导致限售股相应增加。	于 2019 年 11 月 18 日解除限售
张谷泉	500,000	400,000	900,000	0	首发前个人类限售股；公司于 2019 年 5 月 10 日完成权益分派，导致限售股相应增加。	于 2019 年 11 月 18 日解除限售
刘清培	500,000	400,000	900,000	0	首发前个人类限售股；公司于 2019 年 5 月 10 日完成权益分派，导致限售股相应增加。	于 2019 年 11 月 18 日解除限售
于水	500,000	400,000	900,000	0	首发前个人类限售股；公司于 2019 年 5 月 10 日完成权益分派，导致限售股相应增加。	于 2019 年 11 月 18 日解除限售
深圳市前海睿泽壹号投资合伙企业（有限合伙）	500,000	400,000	900,000	0	首发前机构类限售股；公司于 2019 年 5 月 10 日完成权益分派，导致限售股相应增加。	于 2019 年 12 月 10 日解除限售
林青松	456,000	364,800	820,800	0	首发前个人类限售股；公司于 2019 年 5 月 10 日完成权益分派，导致限售股相应增加。	于 2019 年 11 月 18 日解除限售
徐海清	430,000	344,000	774,000	0	首发前个人类限售股；公司于 2019 年 5 月 10 日完成权益分派，导致限售股相应增加。	于 2019 年 11 月 18 日解除限售
陈巧红	400,000	320,000	720,000	0	首发前个人类限售股；公司于 2019 年 5 月 10 日完成权益分派，导致限售股相应增加。	于 2019 年 11 月 18 日解除限售

林祥于	337,000	269,600	606,600	0	首发前个人类限售股；公司于2019年5月10日完成权益分派，导致限售股相应增加。	于2019年11月18日解除限售
肖志明	300,000	240,000	540,000	0	首发前个人类限售股；公司于2019年5月10日完成权益分派，导致限售股相应增加。	于2019年12月10日解除限售
米志霞	300,000	240,000	540,000	0	首发前个人类限售股；公司于2019年5月10日完成权益分派，导致限售股相应增加。	于2019年11月18日解除限售
邓益民	300,000	240,000	540,000	0	首发前个人类限售股；公司于2019年5月10日完成权益分派，导致限售股相应增加。	于2019年11月18日解除限售
谢玲英	300,000	240,000	540,000	0	首发前个人类限售股；公司于2019年5月10日完成权益分派，导致限售股相应增加。	于2019年11月18日解除限售
罗海玲	260,000	208,000	468,000	0	首发前个人类限售股；公司于2019年5月10日完成权益分派，导致限售股相应增加。	于2019年11月18日解除限售
梁金斌	220,000	176,000	396,000	0	首发前个人类限售股；公司于2019年5月10日完成权益分派，导致限售股相应增加。	于2019年12月10日解除限售
罗声闻	200,000	160,000	360,000	0	首发前个人类限售股；公司于2019年5月10日完成权益分派，导致限售股相应增加。	于2019年11月18日解除限售
程荣新	200,000	160,000	360,000	0	首发前个人类限售股；公司于2019年5月10日完成权益分派，导致限售股相应增加。	于2019年11月18日解除限售
吴再炎	150,000	120,000	270,000	0	首发前个人类限售股；公司于2019年5月10日完成权益分派，导致限售股相应增加。	于2019年12月10日解除限售
许班	110,000	88,000	198,000	0	首发前个人类限售股；公司于2019年5月10日完成权益分派，导致限售股相应增加。	于2019年11月18日解除限售
陈朱恩	100,000	80,000	180,000	0	首发前个人类限售股；公司于2019年5月10日完成权益分派，导致限售股相应增加。	于2019年11月18日解除限售
张小玲	100,000	80,000	180,000	0	首发前个人类限售股；公司于2019年5月10日完成权益分派，导致限售股相应增加。	于2019年11月18日解除限售

广州四海一家建材有限公司	73,000	58,400	131,400	0	首发前机构类限售股；公司于 2019 年 5 月 10 日完成权益分派，导致限售股相应增加。	于 2019 年 11 月 18 日解除限售
合计	85,483,000	68,386,400	34,967,700	118,901,700	--	--

二、证券发行与上市情况

1、报告期内证券发行（不含优先股）情况

适用 不适用

2、公司股份总数及股东结构的变动、公司资产和负债结构的变动情况说明

适用 不适用

3、现存的内部职工股情况

适用 不适用

三、股东和实际控制人情况

1、公司股东数量及持股情况

单位：股

报告期末普通股股东总数	12,917	年度报告披露日前上一月末普通股股东总数	10,164	报告期末表决权恢复的优先股股东总数（如有）（参见注 9）	0	年度报告披露日前上一月末表决权恢复的优先股股东总数（如有）（参见注 9）	0	
持股 5% 以上的股东或前 10 名股东持股情况								
股东名称	股东性质	持股比例	报告期末持股数量	报告期内增减变动情况	持有有限售条件的股份数量	持有无限售条件的股份数量	质押或冻结情况	
							股份状态	数量
林新达	境内自然人	31.05%	63,698,400		63,698,400		质押	15,000,000
曹岩	境内自然人	6.67%	13,680,000		13,680,000		质押	10,926,000
林彩菊	境内自然人	6.12%	12,549,600		12,549,600			
中山市凯悦投资企业（有限合伙）	境内非国有法人	4.31%	8,845,200		8,845,200			
中山市建达饰品有限公司	境内非国有法人	2.40%	4,914,000		4,914,000			

林根法	境内自然人	2.28%	4,680,000		4,680,000			
任丽峰	境内自然人	2.22%	4,557,900	57,900	0	4,557,900	质押	2,700,000
张燕	境内自然人	1.97%	4,050,000		3,037,500	1,012,500		
中山市顶盛企业管理咨询有限公司	境内非国有法人	1.62%	3,320,100		3,320,100			
孟福卿	境内自然人	1.45%	2,970,000		0	2,970,000		
战略投资者或一般法人因配售新股成为前 10 名股东的情况（如有）（参见注 4）	无							
上述股东关联关系或一致行动的说明	1、林新达与林彩菊为夫妻关系，为公司控股股东、实际控制人；2、林根法是林彩菊妹妹的丈夫；3、林新达是中山市凯悦投资企业（有限合伙）的执行事务合伙人，及中山市建达饰品有限公司和中山市顶盛企业管理咨询有限公司的法定代表人。							
前 10 名无限售条件股东持股情况								
股东名称	报告期末持有无限售条件股份数量	股份种类						
		股份种类	数量					
任丽峰	4,557,900	人民币普通股	4,557,900					
孟福卿	2,970,000	人民币普通股	2,970,000					
罗振华	2,700,000	人民币普通股	2,700,000					
胡萍	2,268,000	人民币普通股	2,268,000					
黄玮	2,088,000	人民币普通股	2,088,000					
郑国兵	1,890,000	人民币普通股	1,890,000					
杨利慧	1,800,000	人民币普通股	1,800,000					
尹方梅	1,606,000	人民币普通股	1,606,000					
林跃龙	1,134,000	人民币普通股	1,134,000					
陈萱	1,119,800	人民币普通股	1,119,800					
前 10 名无限售流通股股东之间，以及前 10 名无限售流通股股东和前 10 名股东之间关联关系或一致行动的说明	公司未知上述股东是否存在关联关系或一致行动人。							
参与融资融券业务股东情况说明（如有）（参见注 5）	无							

公司前 10 名普通股股东、前 10 名无限售条件普通股股东在报告期内是否进行约定购回交易

是 否

公司前 10 名普通股股东、前 10 名无限售条件普通股股东在报告期内未进行约定购回交易。

2、公司控股股东情况

控股股东性质：自然人控股

控股股东类型：自然人

控股股东姓名	国籍	是否取得其他国家或地区居留权
林新达	中国	否
林彩菊	中国	否
主要职业及职务	林新达担任公司董事长兼总经理；林彩菊未在公司任职。	
报告期内控股和参股的其他境内外上市公司的股权情况	无	

控股股东报告期内变更

适用 不适用

公司报告期控股股东未发生变更。

3、公司实际控制人及其一致行动人

实际控制人性质：境内自然人

实际控制人类型：自然人

实际控制人姓名	与实际控制人关系	国籍	是否取得其他国家或地区居留权
林新达	本人	中国	否
林彩菊	一致行动（含协议、亲属、同一控制）	中国	否
主要职业及职务	林新达担任公司董事长兼总经理；林彩菊未在公司任职。		
过去 10 年曾控股的境内外上市公司情况	无		

实际控制人报告期内变更

适用 不适用

公司报告期实际控制人未发生变更。

公司与实际控制人之间的产权及控制关系的方框图

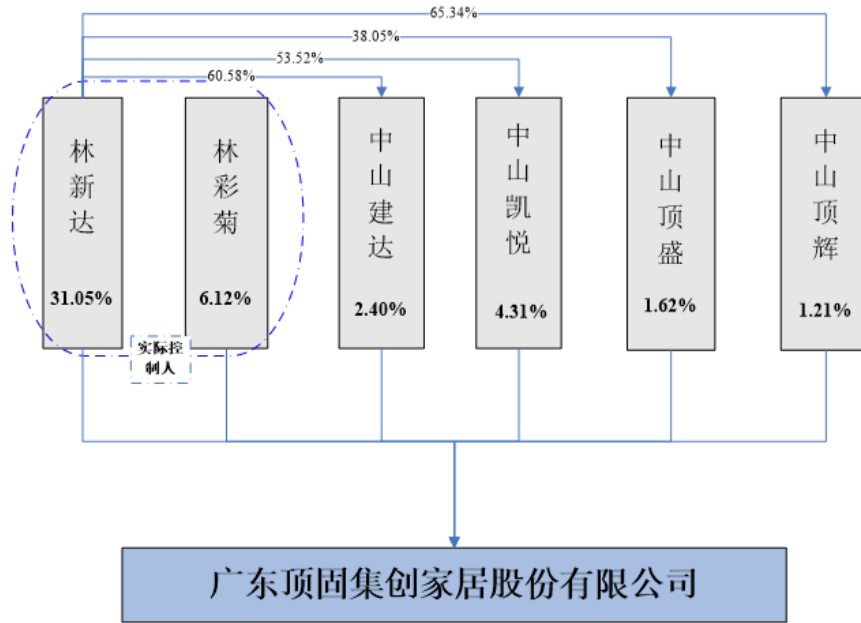

实际控制人通过信托或其他资产管理方式控制公司

适用 不适用

4、其他持股在 10%以上的法人股东

适用 不适用

5、控股股东、实际控制人、重组方及其他承诺主体股份限制减持情况

适用 不适用

第七节 优先股相关情况

适用 不适用

报告期公司不存在优先股。

第八节可转换公司债券相关情况

适用 不适用

报告期公司不存在可转换公司债券。

第九节董事、监事、高级管理人员和员工情况

一、董事、监事和高级管理人员持股变动

姓名	职务	任职状态	性别	年龄	任期起始日期	任期终止日期	期初持股数(股)	本期增持股份数量(股)	本期减持股份数量(股)	其他增减变动(股)	期末持股数(股)
林新达	董事长、总经理	现任	男	53	2017年07月19日	2020年07月18日	35,388,000	0	0	28,310,400	63,698,400
曹岩	董事	现任	男	46	2017年07月19日	2020年07月18日	7,600,000	0	0	6,080,000	13,680,000
徐冬梅	董事、董事会秘书	现任	女	35	2017年07月19日	2020年07月18日	1,260,000	0	0	1,008,000	2,268,000
张燕	董事	现任	女	44	2017年07月19日	2020年07月18日	2,250,000	0	0	1,800,000	4,050,000
陈建华	独立董事	现任	男	49	2017年07月19日	2020年07月18日	0	0	0	0	0
石水平	独立董事	现任	男	45	2017年07月19日	2020年07月18日	0	0	0	0	0
庄学敏	独立董事	现任	男	48	2017年07月19日	2020年07月18日	0	0	0	0	0
李琦	监事会主席	现任	女	47	2017年07月19日	2020年07月18日	0	0	0	0	0
刘军强	监事	现任	男	45	2017年07月19日	2020年07月18日	0	0	0	0	0
黄耿强	职工代表监事	现任	男	66	2017年07月19日	2020年07月18日	0	0	0	0	0
赵衡	财务总监	现任	男	47	2017年07月19日	2020年07月18日	0	0	0	0	0
合计	--	--	--	--	--	--	46,498,000	0	0	37,198,400	83,696,400

二、公司董事、监事、高级管理人员变动情况

适用 不适用

三、任职情况

公司现任董事、监事、高级管理人员专业背景、主要工作经历以及目前在公司的主要职责

本公司第三届董事会成员为7名，其中3名为独立董事。本公司第三届董事会全体成员于2017年7月19日经公司2017年第三次临时股东大会选举产生。

1、林新达先生，本公司董事长兼总经理，任期至2020年7月18日。1967年5月出生，中国国籍，无境外永久居留权，中山大学总裁高级EMBA，拥有30多年装饰家居行业经验，曾创办太原市新颖家具厂、太原华达装饰品商行、北京华达装饰材料公司；2002年创立顶固公司。先后曾获中国诚信经营企业家，中山市百佳雇主，中国五金风云人物奖，中山市科技进步奖；连续担任中山市第十届、第十一届政协委员，第十二届政协常委；连续担任中山市工商业联合会总商会第十三届、第十四届常委，第十五届副会长，现任中山市门业协会会长，中山市东风镇商会常务副主席，中山市个体劳动者协会东风分会副会长、中山市私营企业协会东风分会副会长；被聘为江西财经大学客座教授，广西大学林学院、井冈山大学和三峡大学机械与材料学院兼职教授。

2、曹岩先生，本公司董事，任期至2020年7月18日。1974年7月出生，中国国籍，无境外永久居留权，毕业于大庆石油学校。1997年至2000年，任大庆新时代经贸有限公司总经理，2000年至2003年，任厦门怡丝布艺有限公司总经理，2003年至2011年任重庆顶硕建材有限公司总经理；2011年加入顶固集创任总经理助理，2014年7月至2015年3月任总经理，现任本公司董事。

3、徐冬梅女士，本公司董事兼董事会秘书，任期至2020年7月18日。1985年12月生，中国国籍，无境外永久居留权，毕业于江西财经大学，硕士学位。2006年7月加入公司，曾任公司董事长助理、投资部经理，现任公司董事、董事会秘书。分别取得深交所、上交所、新三板董秘资格证。现担任广东省科协委员，广东省青年科学家协会理事，中山市科协第八届常委，中山市青联第八届委员，东风镇知识界人士联谊会副会长，东风镇第十一届人大代表，获评中山市百佳雇员、广东省优秀两新组织党组织书记等荣誉。

4、张燕女士，本公司董事，任期至2020年7月18日。1976年11月生，中国国籍，无境外永久居留权，毕业于北京大学，研究生学历。2008年至2012年任北京爱尚拉菲尔商贸有限公司总经理，2011年至2012年任北京昱龙品湘餐饮管理有限公司总经理，2000年7月至今担任北京众业达汽车维修站监事，2015年4月至2018年7月任北京智慧点金科技有限公司执行董事兼经理，2015年12月至今任北京荣强科技有限公司执行董事兼经理，2016年10月至2018年2月任北京小度信息科技有限公司副总裁，2016年12月至2019年8月任西藏云网信息科技有限公司执行董事，2011年至2018年担任北京市丰台区第十五、十六届人大代表；2018年10月至今担任北京东方金惠科技有限公司总裁；2011年5月至今任本公司董事。

5、陈建华先生，本公司独立董事，任期至2020年7月18日。1971年1月生，中国国籍，无境外永久居留权，毕业于西

南政法大学民商法学院，法律硕士学位。1994年至1998年任南昌水利学院教师，1998年至今任广东启源律师事务所律师、高级合伙人、主任，社会职务：广州市律师协会公司法专业委员会主任，中国广州仲裁委员会仲裁员、广东省律协理事及会员违规调查委主任、广州市“五五”普法讲师团成员、越秀区政府普法讲师团成员，兼任广东省绿色金融集团有限公司外部董事。2017年7月至今任本公司独立董事。

6、石水平先生，本公司独立董事，任期至2020年7月18日。1975年5月生，中国国籍，无境外永久居留权，暨南大学管理学院副教授，硕士生导师，美国波士顿大学和香港城市大学访问学者。毕业于中山大学，获会计学博士学位。曾荣获“杨纪琬会计学奖”、“广东省人民政府哲学社会科学优秀成果奖”等，2017年7月至今任本公司独立董事。

7、庄学敏先生，本公司独立董事，任期至2020年7月18日。1972年1月生，中国国籍，无境外永久居留权，广东财经大学会计学院副院长，教授，硕士生导师。2005年毕业于暨南大学会计专业，获硕士学位，2009年毕业于暨南大学会计专业，获管理学博士学位。1992年至2000年任华南光电有限公司分公司财务经理，2000年至2001年任高时石材（深圳）有限公司会计主管，2005年至今任广东财经大学教师，现任会计学院副院长，庄学敏先生还是财政部全国会计领军（后备）人才，广东省会计领军人才，广东省“千百十工程”培养对象，美国注册管理会计师。2017年7月至今任本公司独立董事。

（二）监事简介

本公司第三届监事会成员为3名，其中1名为职工代表监事。本公司2名非职工代表监事于2017年7月19日经公司2017年第三次临时股东大会选举产生，1名职工代表监事由公司职工民主选举产生。

1、李琦女士，本公司监事会主席，任期至2020年7月18日。1973年11月生，中国国籍，无境外永久居留权。本科学历，中山大学MBA结业，总会计师、中级审计师职称。1995年至1999年任广东东莞庆昌五金制品公司会计、财务主管，2000年至2002年任中山市凯莱时金属制品厂财务经理，2002年12月加入本公司，历任财务经理、财务副总监、衣柜事业部总经理助理。2014年7月至今任本公司监事会主席。

2、刘军强先生，本公司监事，任期至2020年7月18日。1975年8月生，中国国籍，无境外永久居留权。杭州商学院会计学专业，本科学历。1999年至2002年任浙江黄岩华日集团有限公司主办会计；2002年至2004年任北方光电科技股份有限公司财务主任；2004年至2010年美的集团预算经理；2010年至2011年任广东贝克洛门窗幕墙系统有限公司财务经理；2011年加入本公司，2014年7月至今任本公司监事。

3、黄耿强先生，本公司职工代表监事，任期至2020年7月18日。1954年2月生，中国国籍，无境外永久居留权。1989年至1999年任潮阳市庐岗泗黄日用塑料厂厂长，2000年至2003年任广州市美琪仕鞋业有限公司销售经理；2004年11月加入本公司，历任采购部经理、行政经理、采购高级工程师，现任本公司行政管理中心经理，2011年5月至今任本公司职工代表监事。

(三) 高级管理人员简介

1、林新达先生，本公司总经理，简历详见本节“（一）董事简介”。

2、徐冬梅女士，本公司董事会秘书，简历详见本节“（一）董事简介”。

3、赵衡先生，本公司财务总监，任期至2020年7月18日。1972年10月出生，中国国籍，无境外永久居留权，1993年毕业于陕西汉中商业学校；2007年毕业于西安交通大学，大专学历，会计中级职称，中国注册会计师协会非执业会员。2005年5月至2010年3月安康正大制药有限公司会计、销售会计科科长；2010年4月入职本公司，先后任公司财务投资中心会计部综合科科长、资金管理部副经理、财务副总监，现任本公司财务总监。

在股东单位任职情况

√ 适用 □ 不适用

任职人员姓名	股东单位名称	在股东单位担任的职务	任期起始日期	任期终止日期	在股东单位是否领取报酬津贴
林新达	中山市建达饰品有限公司	执行董事	2010年11月25日		否
林新达	中山市顶辉装饰工程有限公司	执行董事	2010年11月24日		否
林新达	中山市顶盛企业管理咨询有限公司	执行董事	2010年11月25日		否
林新达	中山市凯悦投资企业（有限合伙）	执行事务合伙人	2014年06月06日		否

在其他单位任职情况

√ 适用 □ 不适用

任职人员姓名	其他单位名称	在其他单位担任的职务	任期起始日期	任期终止日期	在其他单位是否领取报酬津贴
林新达	北京顶固家居用品有限公司	执行董事	2010年07月22日		否
林新达	成都顶固集成家居用品有限公司	执行董事	2010年03月26日		否
林新达	广州顶固集创家居用品有限公司	执行董事	2011年03月28日		否
林新达	佛山市顶固集创门业有限公司	执行董事	2016年01月04日		否

林新达	中山市政治协商委员会	第十二届常委			否
林新达	中山市工商业联合会总商会	副会长			否
林新达	中山市门业协会	会长			否
林新达	广东顶固集创家居股份有限公司定制家具销售分公司	负责人	2014年12月30日		否
林新达	广东顶固集创家居股份有限公司五金销售分公司	负责人	2014年12月30日		否
张燕	北京众业达汽车维修站	监事	2000年07月17日		否
张燕	北京安达人科技有限公司	监事	2015年12月17日	2019年07月19日	否
张燕	北京荣强科技有限公司	执行董事兼经理	2015年07月30日		否
张燕	西藏云网信息科技有限公司	执行董事	2016年12月26日	2019年08月09日	否
张燕	北京东方金惠科技有限公司	总裁	2018年10月01日		是
徐冬梅	中山市青联	第八届委员			否
徐冬梅	东风镇知识界人士联谊会	第二届理事会副会长			否
徐冬梅	中山市东风镇	第十一届人大代表			否
陈建华	广东启源律师事务所	主任	1998年09月11日		是
陈建华	广东省绿色金融投资控股集团有限公司	董事	2017年08月16日		是
陈建华	广东省律师协会	理事、会员违规调查委员会主任			否
陈建华	广州市律师协会	公司法专业委员会主任及秘书长、民事专业委员会委员、清算与破产法律专业委员会委员			否
陈建华	广东省法学会企业风险管理学研究会	理事			否

陈建华	广东省企业维权顾问团	顾问			否
陈建华	广东省民营企业协会	常务理事			否
石水平	暨南大学管理学院会计学系	副教授/硕士生导师			是
石水平	深圳市欣天科技股份有限公司	独立董事	2015年12月04日		是
石水平	盈峰环境科技集团股份有限公司	独立董事	2016年12月02日		是
庄学敏	广州市浩洋电子股份有限公司	独立董事	2017年02月20日		是
庄学敏	广东财经大学会计学院	会计学院副院长			是
李琦	成都顶固集成家居用品有限公司	监事	2010年07月01日		否
李琦	中山市顶固家居工程安装有限公司	监事	2013年05月24日		否
刘军强	佛山市顶固集创门业有限公司	监事	2016年01月04日		否

公司现任及报告期内离任董事、监事和高级管理人员近三年证券监管机构处罚的情况

适用 不适用

四、董事、监事、高级管理人员报酬情况

董事、监事、高级管理人员报酬的决策程序、确定依据、实际支付情况

公司董事、监事、高级管理人员与其他核心人员的薪酬主要由基础工资及奖金构成，并根据其所处职位、在公司年限以及绩效考核结果确定。公司董事会薪酬与考核委员会每年根据公司董事、监事及高级管理人员的相应绩效表现，制定对应年度的薪酬标准，公司其他核心人员的薪酬方案由人力资源部进行核定。

公司报告期内董事、监事和高级管理人员报酬情况

单位：万元

姓名	职务	性别	年龄	任职状态	从公司获得的税前报酬总额	是否在公司关联方获取报酬
林新达	董事长、总经理	男	53	现任	133.45	否
曹岩	董事	男	46	现任	0	否

徐冬梅	董事、董事会秘书	女	35	现任	100.23	否
张燕	董事	女	44	现任	1.5	否
陈建华	独立董事	男	49	现任	7.25	否
石水平	独立董事	男	45	现任	7.25	否
庄学敏	独立董事	男	48	现任	7.25	否
李琦	监事会主席	女	47	现任	61.96	否
刘军强	监事	男	45	现任	19.35	否
黄耿强	职工代表监事	男	66	现任	19.25	否
赵衡	财务总监	男	47	现任	85.7	否
合计	--	--	--	--	443.19	--

公司董事、高级管理人员报告期内被授予的股权激励情况

适用 不适用

五、公司员工情况

1、员工数量、专业构成及教育程度

母公司在职员工的数量（人）	1,489
主要子公司在职员工的数量（人）	449
在职员工的数量合计（人）	1,938
当期领取薪酬员工总人数（人）	1,938
母公司及主要子公司需承担费用的离退休职工人数（人）	0
专业构成	
专业构成类别	专业构成人数（人）
生产人员	845
销售人员	387
技术人员	192
财务人员	33
行政人员	481
合计	1,938
教育程度	
教育程度类别	数量（人）
博士以上	1

硕士	10
本科	267
专科	396
专科以下	1,264
合计	1,938

2、薪酬政策

公司薪酬政策力求体现公司管理的公平原则、竞争原则、激励原则和经济原则，公司根据岗位性质和工作特点，形成不同的薪酬结构及薪酬激励模式，通过绩效考核指标达成来激发员工的积极性，通过公司战略发展目标和团队及个人目标有机结合，形成薪酬激励的长效机制，并不断完善及强化对员工能力和业绩的客观公正评价，根据年度公司经营情况制定员工薪资调整方案，兼顾市场竞争和公司内部公平，促进公司的可持续发展。

3、培训计划

为实现公司的长期发展目标，公司在人才培养及人才梯队建设进行了大量的投入。

首先对于新入职员工，加强文化导入培训及岗前技能培训，让新员工快速融入团队，并具备相应的岗位技能，针对应届生培养项目，新增导师制培养方式，让每一位学生进入工作岗位后都能在导师的指导下快速成长。

其次对于人才梯队建设，公司不断强化职业发展平台，公司紧密结合生产实际和员工发展需要，深入开展各类培训工作，坚持内外部培训相结合，坚持技能水平与专业素质相结合，通过内部培训、外送培训、考试、技能鉴定等多种方式，推动员工自身的全面发展和自我价值实现，公司并建立公平合理的用人机制和晋升通道，让优秀员工脱颖而出，充分调动员工的积极性和创造能力，为公司发展注入源源不断的活力。

4、劳务外包情况

适用 不适用

第十节公司治理

一、公司治理的基本状况

根据《公司法》、《证券法》以及《上市公司治理准则》、《深圳证券交易所创业板股票上市规则》、《创业板上市公司规范运作指引》、《上市公司章程指引》等相关法律法规规定及要求，公司已经制定了《股东大会议事规则》、《董事会议事规则》、《监事会议事规则》等三会制度，以及《信息披露事务管理制度》、《内幕信息知情人管理制度》、《投资者关系工作管理制度》等信息管理及投资者关系管理制度。截止报告期末，公司治理结构的实际情况符合中国证监会发布的有关上市公司治理的规范性文件的要求。

（一）股东与股东大会

公司严格按照《创业板上市公司规范运作指引》《公司章程》《公司股东大会议事规则》等规定的要求，召集、召开股东大会，平等对待所有股东，特别是保证中小股东享有平等地位，并尽可能为股东参加股东大会提供便利，使其充分行使自己的权利。在《公司章程》、《股东大会议事规则》中明确规定了股东大会的召集、召开及表决程序、股东的参会资格和对董事会的授权原则等，董事会在报告期内做到认真审议并安排股东大会的审议事项等。

（二）公司与控股股东

公司控股股东严格按照《上市公司治理准则》、《深圳证券交易所创业板股票上市规则》、《公司章程》规范自己的行为，通过股东大会依法行使出资人的权利，没有采取任何其他方式直接或间接地干预公司的决策及依法开展的生产经营活动，没有损害公司及其他股东的利益；公司与控股股东在业务、人员、资产、机构和财务方面做到相互独立；公司的重大决策能按照规范的程序由股东大会和董事会作出。控股股东与公司之间无关联交易，公司没有为控股股东及其下属企业提供担保。

（三）董事与董事会

公司在《公司章程》《董事会议事规则》中规定规范、透明的董事选聘程序，并严格执行。公司董事会设董事7名，其中独立董事3名，董事会的人数及人员构成符合法律、法规和《公司章程》的要求。各位董事能够依据《公司法》、《创业板上市公司规范运作指引》、《公司章程》、《董事会议事规则》等相关法律法规制度开展工作，按时参加会议，勤勉尽责地履行职责和义务，同时积极参加相关培训，熟悉相关法律法规。独立董事能够不受公司主要股东、实际控制人以及其他与公司存在利害关系的单位或个人的影响，独立履行职责，对公司的重大事项均能发表独立意见。

（四）监事与监事会

公司监事会严格按照《公司法》、《公司章程》和《监事会议事规则》的有关规定，认真履行职责，对公司财务状况、重大事项以及公司董事、经理和其他高级管理人员履行职责的合法合规性进行监督，维护公司及股东的合法权益。公司监事

会设监事3名，其中职工代表监事1名，公司监事会的人数、成员构成及监事的任职资格符合相关法律、法规的要求。监事会能够严格按照《监事会议事规则》的要求召集、召开监事会，表决程序符合法律、法规的要求。

（五）绩效评价与激励约束机制

董事会薪酬与考核委员会负责对公司的董事、监事、高级管理人员进行绩效考核，建立并逐步完善公正、透明的绩效评价标准和激励约束机制。《公司章程》明确规定了高级管理人员的履职行为、权限和职责，高级管理人员的聘任公开、透明，符合有关法律、法规的规定，现有的考核及激励约束机制符合公司的发展情况。

（六）独立董事履职情况

公司独立董事按照《公司章程》和《独立董事工作制度》等规定，独立、客观、公正地履行职责，出席和列席了报告期内历次董事会和股东大会，对董事会议案行认真审议，根据相关规定对公司的重大事项发表独立意见。2019年度，独立董事未对董事会审议的各项议案及其他相关事项提出异议。独立董事通过实地考察和内外调研，运用其专业知识和经验特长，为公司经营和发展提出合理化意见和建议。

（七）关于信息披露

公司根据《深圳证券交易所创业板股票上市规则》、《上市公司信息披露管理办法》、《公司章程》以及公司《信息披露管理制度》等相关法规制度的规定，认真履行信息披露义务。公司指定《中国证券报》《上海证券报》《证券时报》《证券日报》和巨潮资讯网（<http://www.cninfo.com.cn>）为公司信息披露的指定报纸和网站。公司指定董事会秘书负责信息披露工作，并负责投资者关系管理，接待投资者的来访和咨询，设立专门机构并配备了相应人员，真实、准确、及时、公平、完整地披露有关信息，确保公司所有股东能够以平等的机会获得信息。2019年度公司信息披露的内部控制得到了有效执行。

（八）投资者关系管理情况

投资者关系工作是一项长期、持续的重要工作，公司不断学习先进投资者关系管理经验，以更好的方式和途径使广大投资者能够平等地获取公司经营管理、未来发展等信息，构建与投资者的良好互动关系，树立公司在资本市场的规范形象。报告期内，公司严格执行《投资者关系管理制度》，认真做好投资者关系管理工作。

公司治理的实际状况与中国证监会发布的有关上市公司治理的规范性文件是否存在重大差异

是 否

公司治理的实际状况与中国证监会发布的有关上市公司治理的规范性文件不存在重大差异。

二、公司相对于控股股东在业务、人员、资产、机构、财务等方面的独立情况

公司严格按照《公司法》、《证券法》等有关法律法规、部门规章、规范性文件和《公司章程》的要求规范运作，与控股股东、实际控制人在业务、人员、资产、机构和财务等方面完全分开，具有独立完整的业务及自主经营能力。

（一）资产完整情况

公司具备与生产经营有关的主要生产系统、辅助生产系统和配套设施，合法拥有与生产经营有关的主要土地、厂房、机器设备以及商标、专利、非专利技术的所有权或者使用权，具有独立的原料采购和产品销售系统。

（二）人员独立情况

公司的总经理、财务负责人和董事会秘书等高级管理人员不在控股股东、实际控制人及其控制的其他企业中担任除董事、监事以外的其他职务，不在控股股东、实际控制人及其控制的其他企业领薪；公司的财务人员不在控股股东、实际控制人及其控制的其他企业中兼职。

（三）财务独立情况

公司已建立独立的财务核算体系、能够独立作出财务决策、具有规范的财务会计制度和对分公司、子公司的财务管理制度；公司未与控股股东、实际控制人及其控制的其他企业共用银行账户。

（四）机构独立情况

公司已建立健全内部经营管理机构、独立行使经营管理职权，与控股股东和实际控制人及其控制的其他企业间不存在机构混同的情形。

（五）业务独立情况

公司的业务独立于控股股东、实际控制人及其控制的其他企业，与控股股东、实际控制人及其控制的其他企业间不存在同业竞争或者显失公平的关联交易。

三、同业竞争情况

适用 不适用

四、报告期内召开的年度股东大会和临时股东大会的有关情况

1、本报告期股东大会情况

会议届次	会议类型	投资者参与比例	召开日期	披露日期	披露索引
2018年年度股东大会	年度股东大会	52.84%	2019年04月24日	2019年04月24日	巨潮资讯网 www.cninfo.com.cn 《2018年年度股东大会决议公告》公告编号：2019-100
2019年第一次临时股东大会	临时股东大会	33.55%	2019年11月12日	2019年11月12日	巨潮资讯网 www.cninfo.com.cn 《2019年第一次临时股东大会决议公告》公告编号：2019-203

2、表决权恢复的优先股股东请求召开临时股东大会

适用 不适用

五、报告期内独立董事履行职责的情况

1、独立董事出席董事会及股东大会的情况

独立董事出席董事会及股东大会的情况							
独立董事姓名	本报告期应参加董事会次数	现场出席董事会次数	以通讯方式参加董事会次数	委托出席董事会次数	缺席董事会次数	是否连续两次未亲自参加董事会会议	出席股东大会次数
陈建华	11	11	0	0	0	否	2
石水平	11	11	0	0	0	否	2
庄学敏	11	11	0	0	0	否	2

连续两次未亲自出席董事会的说明

不适用

2、独立董事对公司有关事项提出异议的情况

独立董事对公司有关事项是否提出异议

是 否

报告期内独立董事对公司有关事项未提出异议。

3、独立董事履行职责的其他说明

独立董事对公司有关建议是否被采纳

是 否

独立董事对公司有关建议被采纳或未被采纳的说明

报告期内，公司独立董事勤勉尽责、忠实履行独立董事职责，对公司项目建设、发展战略、对外投资、利润分配方案、内部控制有效性、聘任财务审计机构等情况，认真听取公司相关负责人的汇报，在董事会上积极发表意见，履行对全体股东诚信及勤勉义务；对报告期内公司发生的需要独立董事发表意见的事项均出具了独立、公正、客观的独立董事意见，积极有效地履行了独立董事职责，维护了公司和中小股东的合法权益。

六、董事会下设专门委员会在报告期内履行职责情况

公司董事会下设四个专门委员会，分别为战略委员会、审计委员会、提名委员会、薪酬和考核委员会。报告期内，各专门委员会本着勤勉尽责的原则，按照有关法律法规、规范性文件及公司各专门委员会工作细则的有关规定开展相关工作，各专门委员会履职情况如下：

1、战略委员会

战略委员会及时对公司所处行业环境和市场整体形势进行了系统研究与分析，积极研究符合公司发展战略方向的战略布局，对公司发行股份购买资产、投资决策等事项进行了认真审核，为公司的健康、快速发展出谋划策。

2、审计委员会

审计委员会对于公司定期报告、内部审计、对外担保、关联交易、续聘会计师事务所等事项进行沟通与讨论，并形成意见。委员认真履行委员职责，参与董事会决策，运用自身的专业知识为公司发展提供专业意见。与公司保持密切联系，关注公司的生产经营和财务状况，与审计会计师事务所进行沟通，对审计工作进行安排和讨论，就审计过程中发现的问题及时交换意见，确保审计的独立性和审计工作的如期完成，忠实地履行了独立董事职责。

3、提名委员会

提名委员会根据《公司法》，公司《章程》和《董事会提名委员会工作细则》，积极履行职责，定期对董事会成员的任职资格进行审查。

4、薪酬与考核委员会

对公司薪酬及绩效考核情况进行监督，对公司董事及高级管理人员进行考核，根据所负责工作的工作范围、重要程度等因素，对相关考核和评价标准提出建议，促进公司在规范运作的基础上，进一步提高在薪酬考核方面的科学性。

七、监事会工作情况

监事会在报告期内的监督活动中发现公司是否存在风险

是 否

公司监事会对报告期内的监督事项无异议。

八、高级管理人员的考评及激励情况

公司制定了《董事、监事及高级管理人员薪酬管理制度》，建立了高级管理人员的薪酬与公司业绩挂钩的绩效考核与激励约束机制，公司高级管理人员实行基本薪酬和绩效薪酬相结合的薪酬制度。公司董事会薪酬与考核委员会在董事会的授权下，负责公司董事、高级管理人员的薪酬标准与方案考核及管理；负责审查公司董事、高级管理人员履行职责并对其进行

年度考核；负责对公司薪酬制度执行情况进行监督。公司人力资源管理中心、财务中心配合董事会薪酬与考核委员会进行公司高级管理人员薪酬方案的具体实施。

公司高级管理人员以其本人与公司签订的劳动合同为基础，实行年薪制，薪酬结构由基本年薪、绩效薪酬构成，具体标准如下：1. 基础年薪结合行业薪酬水平、岗位职责和履职情况，按照公司相关薪酬管理制度确定其薪酬，按月发放。2. 绩效薪酬与高级管理人员年度绩效考核结果挂钩，以公司年度经营目标和个人年度业绩考核指标完成情况为考核基础，具体金额由公司董事会薪酬与考核委员会进行审核，按年发放。

第三届董事会薪酬与考核委员会第二次会议、第三届董事会第十五次会议审议通过了《关于公司高级管理人员薪酬的议案》。

九、内部控制评价报告

1、报告期内发现的内部控制重大缺陷的具体情况

是 否

2、内控自我评价报告

内部控制评价报告全文披露日期	2020 年 04 月 21 日	
内部控制评价报告全文披露索引	巨潮资讯网（www.cninfo.com.cn）	
纳入评价范围单位资产总额占公司合并财务报表资产总额的比例	100.00%	
纳入评价范围单位营业收入占公司合并财务报表营业收入的比例	100.00%	
缺陷认定标准		
类别	财务报告	非财务报告
定性标准	1、财务报告重大缺陷包括：①公司董事、监事和高级管理人员舞弊并给企业造成重大损失和不利影响；②注册会计师发现的未被公司内部控制识别的当期财务报告的重大错报；③财务报告存在重大错报，而对应的控制活动未能识别该错报，需要更正已公布的财务报告；④已经发现并报告给管理层的重大缺陷在合理的时间内未加以改正；⑤公司审计委员会和公司内部审计部门对内部控制的监督无效。2、财务报告重要缺陷包括：①未依照公认会计准则	1、非财务报告重大缺陷的迹象包括：①公司决策程序导致重大失误；②重要业务缺乏制度控制或系统性失效，且缺乏有效的补偿性控制；③中高级管理人员和高级技术人员流失严重；④重大或重要缺陷不能得到整改；⑤其他对公司产生重大负面影响的情形。2、非财务报告重要缺陷的迹象包括：①公司决策程序导致出现一般性失误；②重要业务制度或系统存在缺陷；③关键岗位业务人员流失严重；④内部控制评价的结

	选择和应用会计政策；②未建立反舞弊程序和内部控制措施；③对于非常规或特殊交易的账务处理没有建立相应的控制机制或没有实施且没有相应的补偿性控制；④对于期末财务报告过程的控制存在一项或多项缺陷且不能合理保证编制的财务报表达到真实、准确的目标。3、一般缺陷：除重大缺陷和重要缺陷之外的其他控制缺陷。	果特别是重要缺陷未得到整改；⑤其他对公司产生较大负面影响的情形。3、非财务报告一般缺陷的迹象包括：①公司决策程序效率不高；②一般业务制度或系统存在缺陷；③一般岗位业务人员流失严重；④一般缺陷未得到整改。
定量标准	公司确定的财务报告内部控制缺陷评价的定量标准如下：（1）重大缺陷：错报≥资产总额的 2%；或错报≥利润总额的 5%，且错报金额>1000 万元；（2）重要缺陷：资产总额的 2%>错报≥资产总额的 1%；或利润总额的 5%>错报≥利润总额的 3%，且错报金额>600 万元；（3）一般缺陷：错报<资产总额的 1%或错报<利润总额的 3%。	公司确定的非财务报告内部控制缺陷评价的定量标准如下：（1）重大缺陷：评价期内因内部控制设计不健全或运行不规范等因素导致直接财产损失总额≥最近一次经审计的净资产总额的 1.5%；（2）重要缺陷：最近一次经审计的净资产总额的 0.5%≤评价期内因内部控制设计不健全或运行不规范等因素导致直接财产损失总额<最近一次经审计的净资产总额的 1.5%；（3）评价期内因内部控制设计不健全或运行不规范等因素导致直接财产损失总额<最近一次经审计的净资产总额的 0.5%。
财务报告重大缺陷数量（个）		0
非财务报告重大缺陷数量（个）		0
财务报告重要缺陷数量（个）		0
非财务报告重要缺陷数量（个）		0

十、内部控制审计报告或鉴证报告

内部控制鉴证报告

内部控制鉴证报告中的审议意见段	
我们认为，顶固集创公司按照《企业内部控制基本规范》和相关规定于 2019 年 12 月 31 日在所有重大方面保持了与财务报表相关的有效的内部控制。	
内控鉴证报告披露情况	披露
内部控制鉴证报告全文披露日期	2020 年 04 月 21 日
内部控制鉴证报告全文披露索引	巨潮资讯网（www.cninfo.com.cn）
内控鉴证报告意见类型	标准无保留意见
非财务报告是否存在重大缺陷	否

会计师事务所是否出具非标准意见的内部控制鉴证报告

是 否

会计师事务所出具的内部控制鉴证报告与董事会的自我评价报告意见是否一致

是 否

第十一节公司债券相关情况

公司是否存在公开发行并在证券交易所上市，且在年度报告批准报出日未到期或到期未能全额兑付的公司债券

否

第十二节财务报告

一、审计报告

审计意见类型	标准的无保留意见
审计报告签署日期	2020 年 04 月 20 日
审计机构名称	大华会计师事务所(特殊普通合伙)
审计报告文号	大华审字[2020]004694 号
注册会计师姓名	吴萃柿、刘泽涵

审计报告正文

大华审字[2020]004694号

广东顶固集创家居股份有限公司全体股东：

一、审计意见

我们审计了广东顶固集创家居股份有限公司（以下简称顶固集创公司）财务报表，包括2019年12月31日的合并及母公司资产负债表，2019年度的合并及母公司利润表、合并及母公司现金流量表和合并及母公司股东权益变动表以及相关的财务报表附注。

我们认为，后附的财务报表在所有重大方面按照企业会计准则的规定编制，公允反映了顶固集创公司2019年12月31日的合并及母公司财务状况以及2019年度的合并及母公司经营成果和现金流量。

二、形成审计意见的基础

我们按照中国注册会计师审计准则的规定执行了审计工作。审计报告的“注册会计师对财务报表审计的责任”部分进一步阐述了我们在这些准则下的责任。按照中国注册会计师职业道德守则，我们独立于顶固集创公司，并履行了职业道德方面的其他责任。我们相信，我们获取的审计证据是充分、适当的，为发表审计意见提供了基础。

三、关键审计事项

关键审计事项是我们根据职业判断，认为对本期财务报表审计最为重要的事项。这些事项的应对以对财务报表整体进行审计并形成审计意见为背景，我们不对这些事项单独发表意见。

我们确定下列事项是需要我们在审计报告中沟通的关键审计事项。

1. 经销商收入确认

2. 应收账款坏账准备

（二）经销商收入确认

1. 事项描述

如财务报表附注四、（二十五）及附注六、注释30所述，2019年度公司的产品销售以经销模式为主，2019年经销商收入75,498.50万元，占营业收入的81.20%。在经销商销售模式下，货物按合同交运至经销商或经销商指定物流公司后确认销售收入，在该种买断模式下，存在可能由于公司对经销商控制程度的不同，通过经销商囤积不合理存货、从而使公司提前确认甚至虚增收入的风险。

2. 审计应对

我们对经销商收入确认所实施的重要审计程序包括：

(1) 通过查阅相关文件、对关键人员进行访谈、执行穿行测试等方式，了解公司具体业务流程及内部控制制度，对销售与收款业务流程的风险进行了评估，对销售与收款业务流程相关的内部控制运行的有效性进行了测试；

(2) 我们获取了公司与经销商签订的经销协议，对合同关键条款进行核实，如1) 发货及验收；2) 付款及结算；3) 换货及退货政策等；

(3) 我们通过查询经销商的工商资料，询问公司相关人员，以确认经销商与公司是否存在关联关系；

(4) 对经销模式毛利率进行分析，与历史和同行业进行对比，结合公司实际经营情况，判断毛利的合理性，以证实收入的真实性；

(5) 对报告期内公司的主要经销客户进行发函，询证公司与客户各期的交易金额及往来账项情况；

(6) 我们获取了公司退换货的记录并进行检查，确认是否存在影响收入确认的重大异常退换货情况

(7) 抽取资产负债表日前后部分经销收入确认凭证，并进行双向核查。从资产负债表日前后若干天的收入明细记录追查至发货单、物流单和销售订单凭证；从资产负债表日前后若干天的发货单追查至收入明细记录，以确定销售是否存在跨期现象；

(8) 根据风险评估和内部控制测试结果，结合收入确认原则，以销售明细账为起点，抽取主要经销客户的销售合同、销售订单、出库单、运输单、签收单发票等进行检查，以证实主营业务收入确认的真实性、准确性；

(9) 检查经销商回款记录，结合该检查进行回款身份识别程序，以证实收入的真实性。

基于已执行的审计工作，我们认为，公司管理层对经销商收入确认的列报与披露是恰当的。

(一) 应收账款坏账准备

1. 事项描述

如财务报表附注四、(十一)及附注六、注释4所述，2019年度公司应收账款账面价值较高，且逐年增加。若应收账款不能按期收回或无法收回而发生坏账对财务报表影响较为重大，为此我们确定应收账款的坏账准备为关键审计事项。

截至2019年12月31日，如注释4所示公司应收账面价值为人民币14,732.87万元，占资产总额的12.39%，占当年收入15.85%。

2. 审计应对

我们对应收账款的坏账准备确认所实施的重要审计程序包括：

(1) 对顶固集创公司的信用政策及应收账款管理相关内部控制的设计和运行有效性进行了评估和审计应对；

(2) 通过与同行业上市公司应收款项坏账计提政策比较，与同行业上市公司坏账计提金额占应收账款比重比较，分析应收账款坏账准备计提是否充分；

(3) 通过分析应收账款的账龄和客户信誉情况，并执行应收账款函证程序及检查期后回款情况，评价应收账款坏账准备计提的合理性；

(4) 获取公司坏账准备计提表，检查计提方法是否按照坏账政策执行；

(5) 重新计算坏账计提金额是否准确。

基于已执行的审计工作，我们认为，管理层对应收账款的可收回性的相关判断及估计是合理的。

四、其他信息

顶固集创公司管理层对其他信息负责。其他信息包括2019年度报告中涵盖的信息，但不包括财务报表和我们的审计报告。我们对财务报表发表的审计意见不涵盖其他信息，我们也不对其他信息发表任何形式的鉴证结论。

结合我们对财务报表的审计，我们的责任是阅读其他信息，在此过程中，考虑其他信息是否与财务报表或我们在审计过

程中了解到的情况存在重大不一致或者似乎存在重大错报。

基于我们已执行的工作，如果我们确定其他信息存在重大错报，我们应当报告该事实。在这方面，我们无任何事项需要报告。

五、管理层和治理层对财务报表的责任

顶固集创公司管理层负责按照企业会计准则的规定编制财务报表，使其实现公允反映，并设计、执行和维护必要的内部控制，以使财务报表不存在由于舞弊或错误导致的重大错报。

在编制财务报表时，管理层负责评估公司的持续经营能力，披露与持续经营相关的事项（如适用），并运用持续经营假设，除非管理层计划清算顶固集创公司、停止营运或别无其他现实的选择。

治理层负责监督顶固集创公司的财务报告过程。

六、注册会计师对财务报表审计的责任

我们的目标是对财务报表整体是否不存在由于舞弊或错误导致的重大错报获取合理保证，并出具包含审计意见的审计报告。合理保证是高水平的保证，但并不能保证按照审计准则执行的审计在某一重大错报存在时总能发现。错报可能由舞弊或错误所导致，如果合理预期错报单独或汇总起来可能影响财务报表使用者依据财务报表作出的经济决策，则通常认为错报是重大的。

在按照审计准则执行审计的过程中，我们运用了职业判断，保持了职业怀疑。同时，我们也执行以下工作：

(1) 识别和评估由于舞弊或错误导致的财务报表重大错报风险；设计和实施审计程序以应对这些风险，并获取充分、适当的审计证据，作为发表审计意见的基础。由于舞弊可能涉及串通、伪造、故意遗漏、虚假陈述或凌驾于内部控制之上，未能发现由于舞弊导致的重大错报的风险高于未能发现由于错误导致的重大错报的风险。

(2) 了解与审计相关的内部控制，以设计恰当的审计程序。

(3) 评价管理层选用会计政策的恰当性和作出会计估计及相关披露的合理性。

(4) 对管理层使用持续经营假设的恰当性得出结论。同时，根据获取的审计证据，就可能对顶固集创公司持续经营能力产生重大疑虑的事项或情况是否存在重大不确定性得出结论。如果我们得出结论认为存在重大不确定性，审计准则要求我们在审计报告中提请报表使用者注意财务报表中的相关披露；如果披露不充分，我们应当发表非无保留意见。我们的结论基于截至审计报告日可获得的信息。然而，未来的事项或情况可能导致顶固集创公司不能持续经营。

(5) 评价财务报表的总体列报、结构和内容，并评价财务报表是否公允反映相关交易和事项。

(6) 就顶固集创公司中实体或业务活动的财务信息获取充分、适当的审计证据，以对财务报表发表意见。我们负责指导、监督和执行集团审计。我们对审计意见承担全部责任。

我们与治理层就计划的审计范围、时间安排和重大审计发现等事项进行沟通，包括沟通我们在审计中识别出的值得关注的内部控制缺陷。

我们还就已遵守与独立性相关的职业道德要求向治理层提供声明，并与治理层沟通可能被合理认为影响我们独立性的所有关系和其他事项，以及相关的防范措施（如适用）。

从与治理层沟通过的事项中，我们确定哪些事项对本期财务报表审计最为重要，因而构成关键审计事项。我们在审计报告中描述这些事项，除非法律法规禁止公开披露这些事项，或在极少数情形下，如果合理预期在审计报告中沟通某事项造成的负面后果超过在公众利益方面产生的益处，我们确定不应在审计报告中沟通该事项。

大华会计师事务所(特殊普通合伙)

中国·北京

中国注册会计师：吴萃柿
(项目合伙人)

中国注册会计师：刘泽涵

二〇二〇年四月二十日

二、财务报表

财务附注中报表的单位为：元

1、合并资产负债表

编制单位：广东顶固集创家居股份有限公司

2019 年 12 月 31 日

单位：元

项目	2019 年 12 月 31 日	2018 年 12 月 31 日
流动资产：		
货币资金	305,875,154.50	197,107,576.65
结算备付金		
拆出资金		
交易性金融资产	90,000,000.00	
以公允价值计量且其变动计入当期损益的金融资产		
衍生金融资产		
应收票据	51,454,576.10	9,047,348.60
应收账款	147,328,748.25	97,855,643.06
应收款项融资		
预付款项	7,540,525.13	8,217,206.09
应收保费		
应收分保账款		
应收分保合同准备金		
其他应收款	6,599,314.23	4,986,950.08
其中：应收利息		
应收股利		
买入返售金融资产		
存货	144,248,687.84	146,886,572.96
合同资产		
持有待售资产		
一年内到期的非流动资产		
其他流动资产	856,886.96	150,925,466.69
流动资产合计	753,903,893.01	615,026,764.13
非流动资产：		
发放贷款和垫款		

债权投资		
可供出售金融资产		50,000,000.00
其他债权投资		
持有至到期投资		
长期应收款		
长期股权投资	4,102,482.72	
其他权益工具投资	47,407,360.00	
其他非流动金融资产		
投资性房地产		
固定资产	226,973,558.93	227,622,364.55
在建工程	42,774,836.27	10,054,738.38
生产性生物资产		
油气资产		
使用权资产		
无形资产	81,412,620.12	81,666,865.10
开发支出		
商誉		
长期待摊费用	8,319,628.56	9,589,154.09
递延所得税资产	5,179,719.65	4,058,465.96
其他非流动资产	18,081,059.57	7,795,657.05
非流动资产合计	434,251,265.82	390,787,245.13
资产总计	1,188,155,158.83	1,005,814,009.26
流动负债：		
短期借款	87,246,200.00	7,370,182.50
向中央银行借款		
拆入资金		
交易性金融负债		
以公允价值计量且其变动计入当期损益的金融负债		
衍生金融负债		
应付票据	53,915,862.85	38,728,896.07
应付账款	114,142,560.11	99,377,870.77
预收款项	26,640,550.97	27,361,027.16
合同负债		
卖出回购金融资产款		

吸收存款及同业存放		
代理买卖证券款		
代理承销证券款		
应付职工薪酬	38,455,487.44	29,460,201.34
应交税费	10,897,725.68	11,191,840.74
其他应付款	42,721,580.93	43,017,693.21
其中：应付利息		
应付股利		
应付手续费及佣金		
应付分保账款		
持有待售负债		
一年内到期的非流动负债		
其他流动负债		
流动负债合计	374,019,967.98	256,507,711.79
非流动负债：		
保险合同准备金		
长期借款		
应付债券		
其中：优先股		
永续债		
租赁负债		
长期应付款		
长期应付职工薪酬		
预计负债		
递延收益	24,270,028.68	9,522,650.09
递延所得税负债		
其他非流动负债		
非流动负债合计	24,270,028.68	9,522,650.09
负债合计	398,289,996.66	266,030,361.88
所有者权益：		
股本	205,169,400.00	113,983,000.00
其他权益工具		
其中：优先股		
永续债		

资本公积	250,896,173.04	342,121,798.96
减：库存股		
其他综合收益	-2,592,640.00	0.00
专项储备		
盈余公积	40,937,919.31	33,540,715.49
一般风险准备		
未分配利润	295,454,309.82	250,040,402.73
归属于母公司所有者权益合计	789,865,162.17	739,685,917.18
少数股东权益		97,730.20
所有者权益合计	789,865,162.17	739,783,647.38
负债和所有者权益总计	1,188,155,158.83	1,005,814,009.26

法定代表人：林新达

主管会计工作负责人：赵衡

会计机构负责人：赵衡

2、母公司资产负债表

单位：元

项目	2019 年 12 月 31 日	2018 年 12 月 31 日
流动资产：		
货币资金	295,785,255.87	189,921,759.01
交易性金融资产	90,000,000.00	
以公允价值计量且其变动计入当期损益的金融资产		
衍生金融资产		
应收票据	51,454,576.10	8,747,348.60
应收账款	195,825,629.91	129,923,124.20
应收款项融资		
预付款项	9,430,345.24	22,867,926.49
其他应收款	6,070,616.48	3,599,176.35
其中：应收利息		
应收股利		
存货	119,534,614.30	118,444,970.75
合同资产		
持有待售资产		
一年内到期的非流动资产		
其他流动资产	266,352.39	150,061,274.28
流动资产合计	768,367,390.29	623,565,579.68
非流动资产：		
债权投资		
可供出售金融资产		50,000,000.00
其他债权投资		
持有至到期投资		
长期应收款		
长期股权投资	69,108,982.72	64,900,000.00
其他权益工具投资	47,407,360.00	
其他非流动金融资产		
投资性房地产		
固定资产	162,576,557.51	160,540,256.96
在建工程	39,457,656.99	9,189,540.26
生产性生物资产		

油气资产		
使用权资产		
无形资产	68,083,416.49	68,255,735.75
开发支出		
商誉		
长期待摊费用	4,951,096.65	7,451,992.51
递延所得税资产	3,831,071.35	2,953,739.20
其他非流动资产	17,901,059.57	6,156,857.05
非流动资产合计	413,317,201.28	369,448,121.73
资产总计	1,181,684,591.57	993,013,701.41
流动负债：		
短期借款	67,246,200.00	7,370,182.50
交易性金融负债		
以公允价值计量且其变动计入当期损益的金融负债		
衍生金融负债		
应付票据	71,516,602.20	38,728,896.07
应付账款	114,290,073.22	84,522,410.39
预收款项	24,170,362.67	26,057,701.28
合同负债		
应付职工薪酬	32,892,844.94	24,538,005.59
应交税费	8,238,392.33	9,095,509.03
其他应付款	36,369,748.74	36,791,145.83
其中：应付利息		
应付股利		
持有待售负债		
一年内到期的非流动负债		
其他流动负债		
流动负债合计	354,724,224.10	227,103,850.69
非流动负债：		
长期借款		
应付债券		
其中：优先股		
永续债		
租赁负债		

长期应付款		
长期应付职工薪酬		
预计负债		
递延收益	24,270,028.68	9,522,650.09
递延所得税负债		
其他非流动负债		
非流动负债合计	24,270,028.68	9,522,650.09
负债合计	378,994,252.78	236,626,500.78
所有者权益：		
股本	205,169,400.00	113,983,000.00
其他权益工具		
其中：优先股		
永续债		
资本公积	250,940,752.52	342,127,152.52
减：库存股		
其他综合收益	-2,592,640.00	0.00
专项储备		
盈余公积	40,937,919.31	33,540,715.49
未分配利润	308,234,906.96	266,736,332.62
所有者权益合计	802,690,338.79	756,387,200.63
负债和所有者权益总计	1,181,684,591.57	993,013,701.41

法定代表人：林新达

主管会计工作负责人：赵衡

会计机构负责人：赵衡

3、合并利润表

单位：元

项目	2019 年度	2018 年度
一、营业总收入	929,728,775.24	830,658,816.02
其中：营业收入	929,728,775.24	830,658,816.02
利息收入		
已赚保费		
手续费及佣金收入		
二、营业总成本	845,003,878.96	750,081,827.33
其中：营业成本	571,620,335.36	517,112,317.51
利息支出		
手续费及佣金支出		
退保金		
赔付支出净额		
提取保险责任合同准备金净额		
保单红利支出		
分保费用		
税金及附加	7,991,588.65	7,820,468.84
销售费用	126,851,201.85	102,701,561.75
管理费用	99,607,765.66	86,142,445.64
研发费用	37,549,691.21	33,769,968.64
财务费用	1,383,296.23	2,535,064.95
其中：利息费用	2,816,823.73	3,134,235.46
利息收入	2,424,213.49	901,015.60
加：其他收益	7,245,612.62	9,431,197.75
投资收益（损失以“-”号填列）	6,321,942.50	1,320,993.00
其中：对联营企业和合营企业的投资收益	102,482.72	
以摊余成本计量的金融资产终止确认收益		
汇兑收益（损失以“-”号填列）		
净敞口套期收益（损失以“-”号填列）		
公允价值变动收益（损失以“-”号填列）		
信用减值损失（损失以“-”号填列）	-7,498,404.54	0.00
资产减值损失（损失以“-”号填列）	-1,546,957.95	-6,639,473.08
资产处置收益（损失以“-”号填列）	-159,546.30	-22,914.23

三、营业利润（亏损以“－”号填列）	89,087,542.61	84,666,792.13
加：营业外收入	1,492,701.49	2,061,142.17
减：营业外支出	2,455,907.97	1,014,469.51
四、利润总额（亏损总额以“－”号填列）	88,124,336.13	85,713,464.79
减：所得税费用	10,267,421.33	9,191,903.68
五、净利润（净亏损以“－”号填列）	77,856,914.80	76,521,561.11
（一）按经营持续性分类		
1.持续经营净利润（净亏损以“－”号填列）	77,856,914.80	76,521,561.11
2.终止经营净利润（净亏损以“－”号填列）		
（二）按所有权归属分类		
1.归属于母公司所有者的净利润	77,887,370.91	76,512,732.01
2.少数股东损益	-30,456.11	8,829.10
六、其他综合收益的税后净额	-2,592,640.00	
归属母公司所有者的其他综合收益的税后净额	-2,592,640.00	
（一）不能重分类进损益的其他综合收益	-2,592,640.00	
1.重新计量设定受益计划变动额		
2.权益法下不能转损益的其他综合收益		
3.其他权益工具投资公允价值变动	-2,592,640.00	
4.企业自身信用风险公允价值变动		
5.其他		
（二）将重分类进损益的其他综合收益		
1.权益法下可转损益的其他综合收益		
2.其他债权投资公允价值变动		
3.可供出售金融资产公允价值变动损益		
4.金融资产重分类计入其他综合收益的金额		
5.持有至到期投资重分类为可供出售金融资产损益		
6.其他债权投资信用减值准备		
7.现金流量套期储备		
8.外币财务报表折算差额		
9.其他		
归属于少数股东的其他综合收益的税后净额		
七、综合收益总额	75,264,274.80	76,521,561.11
归属于母公司所有者的综合收益总额	75,294,730.91	76,512,732.01

归属于少数股东的综合收益总额	-30,456.11	8,829.10
八、每股收益：		
（一）基本每股收益	0.38	0.46
（二）稀释每股收益	0.38	0.46

本期发生同一控制下企业合并的，被合并方在合并前实现的净利润为：元，上期被合并方实现的净利润为：元。

法定代表人：林新达

主管会计工作负责人：赵衡

会计机构负责人：赵衡

4、母公司利润表

单位：元

项目	2019 年度	2018 年度
一、营业收入	905,846,968.50	792,791,406.72
减：营业成本	587,920,356.72	515,039,228.46
税金及附加	5,929,408.04	5,734,868.00
销售费用	115,667,345.63	92,287,561.65
管理费用	81,194,086.33	69,224,558.62
研发费用	34,855,430.74	31,033,851.32
财务费用	542,592.64	2,540,741.88
其中：利息费用	1,971,823.73	3,134,235.46
利息收入	2,397,522.93	876,844.00
加：其他收益	7,118,048.35	9,066,749.91
投资收益（损失以“-”号填列）	6,321,942.50	1,320,993.00
其中：对联营企业和合营企业的投资收益	102,482.72	
以摊余成本计量的金融资产终止确认收益 （损失以“-”号填列）		
净敞口套期收益（损失以“-”号填列）		
公允价值变动收益（损失以“-”号填列）		
信用减值损失（损失以“-”号填列）	-6,989,119.28	
资产减值损失（损失以“-”号填列）	-1,248,473.77	-5,983,116.90
资产处置收益（损失以“-”号填列）	-120,413.14	-40,280.23
二、营业利润（亏损以“-”号填列）	84,819,733.06	81,294,942.57
加：营业外收入	523,350.42	718,702.08
减：营业外支出	2,418,094.08	397,641.41
三、利润总额（亏损总额以“-”号填列）	82,924,989.40	81,616,003.24
减：所得税费用	8,952,951.24	8,962,662.19
四、净利润（净亏损以“-”号填列）	73,972,038.16	72,653,341.05
（一）持续经营净利润（净亏损以“-”号填列）	73,972,038.16	72,653,341.05
（二）终止经营净利润（净亏损以“-”号填列）		
五、其他综合收益的税后净额	-2,592,640.00	
（一）不能重分类进损益的其他综合收益	-2,592,640.00	
1.重新计量设定受益计划变动额		
2.权益法下不能转损益的其他综合收益		

3.其他权益工具投资公允价值变动	-2,592,640.00	
4.企业自身信用风险公允价值变动		
5.其他		
(二) 将重分类进损益的其他综合收益		
1.权益法下可转损益的其他综合收益		
2.其他债权投资公允价值变动		
3.可供出售金融资产公允价值变动损益		
4.金融资产重分类计入其他综合收益的金额		
5.持有至到期投资重分类为可供出售金融资产损益		
6.其他债权投资信用减值准备		
7.现金流量套期储备		
8.外币财务报表折算差额		
9.其他		
六、综合收益总额	71,379,398.16	72,653,341.05
七、每股收益：		
(一) 基本每股收益		
(二) 稀释每股收益		

法定代表人：林新达

主管会计工作负责人：赵衡

会计机构负责人：赵衡

5、合并现金流量表

单位：元

项目	2019 年度	2018 年度
一、经营活动产生的现金流量：		
销售商品、提供劳务收到的现金	956,479,591.56	954,864,134.56
客户存款和同业存放款项净增加额		
向中央银行借款净增加额		
向其他金融机构拆入资金净增加额		
收到原保险合同保费取得的现金		
收到再保业务现金净额		
保户储金及投资款净增加额		
收取利息、手续费及佣金的现金		
拆入资金净增加额		
回购业务资金净增加额		
代理买卖证券收到的现金净额		
收到的税费返还		
收到其他与经营活动有关的现金	25,905,076.57	13,872,005.61
经营活动现金流入小计	982,384,668.13	968,736,140.17
购买商品、接受劳务支付的现金	542,024,885.94	591,318,271.34
客户贷款及垫款净增加额		
存放中央银行和同业款项净增加额		
支付原保险合同赔付款项的现金		
拆出资金净增加额		
支付利息、手续费及佣金的现金		
支付保单红利的现金		
支付给职工以及为职工支付的现金	203,788,769.47	188,825,808.17
支付的各项税费	64,983,459.97	67,374,811.70
支付其他与经营活动有关的现金	108,835,487.70	92,229,030.99
经营活动现金流出小计	919,632,603.08	939,747,922.20
经营活动产生的现金流量净额	62,752,065.05	28,988,217.97
二、投资活动产生的现金流量：		
收回投资收到的现金		5,263,800.00
取得投资收益收到的现金		

处置固定资产、无形资产和其他长期资产收回的现金净额	1,577,423.52	101,128.96
处置子公司及其他营业单位收到的现金净额		
收到其他与投资活动有关的现金	726,219,459.78	621,320,993.00
投资活动现金流入小计	727,796,883.30	626,685,921.96
购建固定资产、无形资产和其他长期资产支付的现金	77,912,114.25	38,980,060.69
投资支付的现金	4,000,000.00	50,000,000.00
质押贷款净增加额		
取得子公司及其他营业单位支付的现金净额	106,500.00	
支付其他与投资活动有关的现金	660,000,000.00	770,000,000.00
投资活动现金流出小计	742,018,614.25	858,980,060.69
投资活动产生的现金流量净额	-14,221,730.95	-232,294,138.73
三、筹资活动产生的现金流量：		
吸收投资收到的现金		329,025,859.00
其中：子公司吸收少数股东投资收到的现金		
取得借款收到的现金	188,246,200.00	57,370,182.50
收到其他与筹资活动有关的现金		
筹资活动现金流入小计	188,246,200.00	386,396,041.50
偿还债务支付的现金	108,000,000.00	121,415,904.79
分配股利、利润或偿付利息支付的现金	27,893,083.73	3,134,235.46
其中：子公司支付给少数股东的股利、利润		
支付其他与筹资活动有关的现金		14,931,175.89
筹资活动现金流出小计	135,893,083.73	139,481,316.14
筹资活动产生的现金流量净额	52,353,116.27	246,914,725.36
四、汇率变动对现金及现金等价物的影响		
五、现金及现金等价物净增加额	100,883,450.37	43,608,804.60
加：期初现金及现金等价物余额	183,925,187.19	140,316,382.59
六、期末现金及现金等价物余额	284,808,637.56	183,925,187.19

法定代表人：林新达

主管会计工作负责人：赵衡

会计机构负责人：赵衡

6、母公司现金流量表

单位：元

项目	2019 年度	2018 年度
一、经营活动产生的现金流量：		
销售商品、提供劳务收到的现金	908,287,288.59	890,055,283.94
收到的税费返还		
收到其他与经营活动有关的现金	24,781,470.67	12,140,946.08
经营活动现金流入小计	933,068,759.26	902,196,230.02
购买商品、接受劳务支付的现金	541,993,339.66	595,933,964.31
支付给职工以及为职工支付的现金	162,369,005.09	150,837,890.74
支付的各项税费	53,807,935.29	56,997,453.89
支付其他与经营活动有关的现金	99,159,419.54	74,645,077.04
经营活动现金流出小计	857,329,699.58	878,414,385.98
经营活动产生的现金流量净额	75,739,059.68	23,781,844.04
二、投资活动产生的现金流量：		
收回投资收到的现金		5,263,800.00
取得投资收益收到的现金		
处置固定资产、无形资产和其他长期资产收回的现金净额	1,524,423.52	79,579.14
处置子公司及其他营业单位收到的现金净额		
收到其他与投资活动有关的现金	726,219,459.78	621,320,993.00
投资活动现金流入小计	727,743,883.30	626,664,372.14
购建固定资产、无形资产和其他长期资产支付的现金	73,875,410.74	30,550,809.05
投资支付的现金		50,000,000.00
取得子公司及其他营业单位支付的现金净额	4,106,500.00	
支付其他与投资活动有关的现金	660,000,000.00	770,000,000.00
投资活动现金流出小计	737,981,910.74	850,550,809.05
投资活动产生的现金流量净额	-10,238,027.44	-223,886,436.91
三、筹资活动产生的现金流量：		
吸收投资收到的现金		329,025,859.00
取得借款收到的现金	158,246,200.00	57,370,182.50
收到其他与筹资活动有关的现金		
筹资活动现金流入小计	158,246,200.00	386,396,041.50

偿还债务支付的现金	98,000,000.00	121,415,904.79
分配股利、利润或偿付利息支付的现金	27,048,083.73	3,134,235.46
支付其他与筹资活动有关的现金		14,931,175.89
筹资活动现金流出小计	125,048,083.73	139,481,316.14
筹资活动产生的现金流量净额	33,198,116.27	246,914,725.36
四、汇率变动对现金及现金等价物的影响		
五、现金及现金等价物净增加额	98,699,148.51	46,810,132.49
加：期初现金及现金等价物余额	176,739,369.55	129,929,237.06
六、期末现金及现金等价物余额	275,438,518.06	176,739,369.55

法定代表人：林新达

主管会计工作负责人：赵衡

会计机构负责人：赵衡

7、合并所有者权益变动表

本期金额

单位：元

项目	2019 年度														
	归属于母公司所有者权益													少数股东权益	所有者权益合计
	股本	其他权益工具			资本公积	减：库存股	其他综合收益	专项储备	盈余公积	一般风险准备	未分配利润	其他	小计		
	优先股	永续债	其他												
一、上年期末余额	113,983,000.00				342,121,798.96				33,540,715.49		250,040,402.73		739,685,917.18	97,730.20	739,783,647.38
加：会计政策变更															
前期差错更正															
同一控制下企业合并															
其他															
二、本年期初余额	113,983,000.00				342,121,798.96				33,540,715.49		250,040,402.73		739,685,917.18	97,730.20	739,783,647.38
三、本期增减变动金额（减少以“－”号填列）	91,186,400.00				-91,225,625.92		-2,592,640.00		7,397,203.82		45,413,907.09		50,179,244.99	-97,730.20	50,081,514.79
（一）综合收益总额											77,887,370.91		77,887,370.91	-30,456.11	77,856,914.80

5. 其他综合收益结转留存收益															
6. 其他															
(五) 专项储备															
1. 本期提取															
2. 本期使用															
(六) 其他					-39,225.92		-2,592,640.00						-2,631,865.92		-2,631,865.92
四、本期期末余额	205,169,400.00				250,896,173.04		-2,592,640.00		40,937,919.31		295,454,309.82		789,865,162.17		789,865,162.17

上期金额

单位：元

项目	2018 年年度														
	归属于母公司所有者权益												少数股东权益	所有者权益合计	
	股本	其他权益工具			资本公积	减：库存股	其他综合收益	专项储备	盈余公积	一般风险准备	未分配利润	其他			小计
	优先股	永续债	其他												
一、上年期末余额	85,483,000.00				56,545,120.66				26,275,381.38		180,793,004.83		349,096,506.87	88,901.10	349,185,407.97
加：会计政策变更															
前期差错更正															
同一控制下企业合并															
其他															
二、本年期初余额	85,483,000.00				56,545,120.66				26,275,381.38		180,793,004.83		349,096,506.87	88,901.10	349,185,407.97

三、本期增减变动金额（减少以“－”号填列）	28,500,000.00				285,576,678.30				7,265,334.11		69,247,397.90		390,589,410.31	8,829.10	390,598,239.41
（一）综合收益总额											76,512,732.01		76,512,732.01	8,829.10	76,521,561.11
（二）所有者投入和减少资本	28,500,000.00				285,576,678.30								314,076,678.30		314,076,678.30
1. 所有者投入的普通股	28,500,000.00				285,576,678.30								314,076,678.30		314,076,678.30
2. 其他权益工具持有者投入资本															
3. 股份支付计入所有者权益的金额															
4. 其他															
（三）利润分配									7,265,334.11		-7,265,334.11				
1. 提取盈余公积									7,265,334.11		-7,265,334.11				
2. 提取一般风险准备															
3. 对所有者（或股东）的分配															
4. 其他															
（四）所有者权益内部结转															
1. 资本公积转增资本（或股本）															

2. 盈余公积转增资本（或股本）															
3. 盈余公积弥补亏损															
4. 设定受益计划变动额结转留存收益															
5. 其他综合收益结转留存收益															
6. 其他															
（五）专项储备															
1. 本期提取															
2. 本期使用															
（六）其他															
四、本期期末余额	113,983,000.00				342,121,798.96				33,540,715.49		250,040,402.73		739,685,917.18	97,730.20	739,783,647.38

法定代表人：林新达

主管会计工作负责人：赵衡

会计机构负责人：赵衡

8、母公司所有者权益变动表

本期金额

单位：元

项目	2019 年度											
	股本	其他权益工具			资本公积	减：库存股	其他综合收益	专项储备	盈余公积	未分配利润	其他	所有者权益合计
		优先股	永续债	其他								
一、上年期末余额	113,983,000.00				342,127,152.52				33,540,715.49	266,736,332.62		756,387,200.63
加：会计政策变更												
前期差错更正												
其他												
二、本年期初余额	113,983,000.00				342,127,152.52				33,540,715.49	266,736,332.62		756,387,200.63
三、本期增减变动金额（减少以“-”号填列）	91,186,400.00				-91,186,400.00		-2,592,640.00	7,397,203.82	41,498,574.34			46,303,138.16
（一）综合收益总额										73,972,038.16		73,972,038.16
（二）所有者投入和减少资本												
1. 所有者投入的普通股												
2. 其他权益工具持有者投入资本												
3. 股份支付计入所有者权益的金额												
4. 其他												
（三）利润分配								7,397,203.82	-32,473,463.82			-25,076,260.00
1. 提取盈余公积								7,397,203.82	-7,397,203.82			
2. 对所有者（或股东）的分配									-25,076,260.00			-25,076,260.00

3. 其他											
(四) 所有者权益内部结转	91,186,400.00				-91,186,400.00						
1. 资本公积转增资本(或股本)	91,186,400.00				-91,186,400.00						
2. 盈余公积转增资本(或股本)											
3. 盈余公积弥补亏损											
4. 设定受益计划变动额结转留存收益											
5. 其他综合收益结转留存收益											
6. 其他											
(五) 专项储备											
1. 本期提取											
2. 本期使用											
(六) 其他							-2,592,640.00				-2,592,640.00
四、本期期末余额	205,169,400.00				250,940,752.52		-2,592,640.00		40,937,919.31	308,234,906.96	802,690,338.79

上期金额

单位：元

项目	2018 年年度											
	股本	其他权益工具			资本公积	减：库存股	其他综合收益	专项储备	盈余公积	未分配利润	其他	所有者权益合计
		优先股	永续债	其他								
一、上年期末余额	85,483,000.00				56,550,474.22				26,275,381.38	201,348,325.68		369,657,181.28
加：会计政策变更												
前期差错更正												
其他												
二、本年期初余额	85,483,000.00				56,550,474.22				26,275,381.38	201,348,325.68		369,657,181.28

三、本期增减变动金额(减少以“－”号填列)	28,500,000.00				285,576,678.30				7,265,334.11	65,388,006.94		386,730,019.35
(一) 综合收益总额										72,653,341.05		72,653,341.05
(二) 所有者投入和减少资本	28,500,000.00				285,576,678.30							314,076,678.30
1. 所有者投入的普通股	28,500,000.00				285,576,678.30							314,076,678.30
2. 其他权益工具持有者投入资本												
3. 股份支付计入所有者权益的金额												
4. 其他												
(三) 利润分配									7,265,334.11	-7,265,334.11		
1. 提取盈余公积									7,265,334.11	-7,265,334.11		
2. 对所有者(或股东)的分配												
3. 其他												
(四) 所有者权益内部结转												
1. 资本公积转增资本(或股本)												
2. 盈余公积转增资本(或股本)												
3. 盈余公积弥补亏损												
4. 设定受益计划变动额结转留存收益												
5. 其他综合收益结转留存收益												
6. 其他												
(五) 专项储备												
1. 本期提取												
2. 本期使用												
(六) 其他												
四、本期期末余额	113,983,000.00				342,127,152.52				33,540,715.49	266,736,332.62		756,387,200.63

法定代表人：林新达

主管会计工作负责人：赵衡

会计机构负责人：赵衡

三、公司基本情况

(一) 基本情况

1、注册地、组织形式和总部地址

广东顶固集创家居股份有限公司（以下简称“公司”或“本公司”）原名中山市顶固金属制品有限公司（以下简称“顶固有限”），于2018年在深圳证券交易所上市，现持有统一社会信用代码为91442000745516044Y的营业执照。截止2019年12月31日，本公司累计发行股本总数20,516.94万股,注册资本为20,516.94万元,注册地址为中山市东凤镇和穗工业园，实际控制人为林新达。

2、公司业务性质和主要经营活动

本公司属于家具制造业，主要从事五金、生态门、定制家具的研发、生产和销售。经营范围：研究、开发、生产、加工、销售：家具、厨房设备及厨房用品、防火五金及配件、防火门窗、防火设备、防火机械、晾衣架、智能家居、自动化设备、智能电子设备、家用电器、电器开关、插座、电子、通信与自动控制技术、计算机软件、精密模具、传感器、金属制品、五金制品、装饰材料（含实木地板、复合地板、地垫、墙纸）、饰品、布艺制品、灯饰、电子产品、钢木门窗等金属建筑装饰材料；销售：铝制品及型材；承接室内装修设计、家居安装工程、机械工程设计服务、智能化安装工程服务；数据处理及存储服务、信息系统集成服务、企业营销策划、企业管理咨询、品牌运营管理；货物进出口、技术进出口（依法须经批准的项目，经相关部门批准后方可开展经营活动。）

3、财务报表的批准报出

本财务报表业经公司全体董事会于2020年4月20日批准报出。

(二) 合并财务报表范围

本报告期纳入合并财务报表范围的主体共5户，具体包括：

子公司名称	子公司类型	级次	持股比例（%）	表决权比例（%）
成都顶固集成家居用品有限公司	子公司	一级	100.00	100.00
北京顶固家居用品有限公司	子公司	一级	100.00	100.00
广州顶固优选信息科技有限公司	子公司	一级	100.00	100.00
中山市顶固家居工程安装有限公司	子公司	一级	100.00	100.00
佛山市顶固集创门业有限公司	子公司	一级	100.00	100.00

四、财务报表的编制基础

1、编制基础

本公司根据实际发生的交易和事项，按照财政部颁布的《企业会计准则——基本准则》和具体企业会计准则、企业会计准则应用指南、企业会计准则解释及其他相关规定(以下合称“企业会计准则”)进行确认和计量，在此基础上，结合中国证券监督管理委员会《公开发行证券的公司信息披露编报规则第15号——财务报告的一般规定》(2014年修订)的规定，编制财务报表。

2、持续经营

本公司对报告期末起12个月的持续经营能力进行了评价，未发现对持续经营能力产生重大怀疑的事项或情况。因此，本财务报表系在持续经营假设的基础上编制。

五、重要会计政策及会计估计

具体会计政策和会计估计提示：

公司根据实际生产经营特点制定具体的会计政策和会计估计，包括应收账款和其他应收款坏账准备的确认与计量、发出商品计量、固定资产分类和折旧方法、无形资产摊销、研发费用资本化确认标准、长期待摊费用摊销、收入的确认和计量等。

1、遵循企业会计准则的声明

本公司编制的财务报表符合企业会计准则的要求，真实、完整地反映了本公司2019年12月31日的财务状况，2019年度的经营成果和现金流量等有关信息。

2、会计期间

自公历1月1日至12月31日为一个会计年度。本报告期为2019年1月1日至2019年12月31日。

3、营业周期

本公司营业周期为12个月。

4、记账本位币

采用人民币为记账本位币。

5、同一控制下和非同一控制下企业合并的会计处理方法

1. 分步实现企业合并过程中的各项交易的条款、条件以及经济影响符合以下一种或多种情况，将多次交易事项作为一揽子交易进行会计处理

- (1) 这些交易是同时或者在考虑了彼此影响的情况下订立的；
- (2) 这些交易整体才能达成一项完整的商业结果；
- (3) 一项交易的发生取决于其他至少一项交易的发生；
- (4) 一项交易单独看是不经济的，但是和其他交易一并考虑时是经济的。

2. 同一控制下的企业合并

本公司在企业合并中取得的资产和负债，按照合并日在被合并方资产、负债（包括最终控制方收购被合并方而形成的商誉）在最终控制方合并财务报表中的账面价值计量。在合并中取得的净资产账面价值与支付的合并对价账面价值（或发行股份面值总额）的差额，调整资本公积中的股本溢价，资本公积中的股本溢价不足冲减的，调整留存收益。

如果存在或有对价并需要确认预计负债或资产，该预计负债或资产金额与后续或有对价结算金额的差额，调整资本公积（资本溢价或股本溢价），资本公积不足的，调整留存收益。

对于通过多次交易最终实现企业合并的，属于一揽子交易的，将各项交易作为一项取得控制权的交易进行会计处理；不属于一揽子交易的，在取得控制权日，长期股权投资初始投资成本，与达到合并前的长期股权投资账面价值加上合并日进

一步取得股份新支付对价的账面价值之和的差额，调整资本公积；资本公积不足冲减的，调整留存收益。对于合并日之前持有的股权投资，因采用权益法核算或金融工具确认和计量准则核算而确认的其他综合收益，暂不进行会计处理，直至处置该项投资时采用与被投资单位直接处置相关资产或负债相同的基础进行会计处理；因采用权益法核算而确认的被投资单位净资产中除净损益、其他综合收益和利润分配以外的所有者权益其他变动，暂不进行会计处理，直至处置该项投资时转入当期损益。

3.非同一控制下的企业合并

购买日是指本公司实际取得对被购买方控制权的日期，即被购买方的净资产或生产经营决策的控制权转移给本公司的日期。同时满足下列条件时，本公司一般认为实现了控制权的转移：

- ①企业合并合同或协议已获本公司内部权力机构通过。
- ②企业合并事项需要经过国家有关主管部门审批的，已获得批准。
- ③已办理了必要的财产权转移手续。
- ④本公司已支付了合并价款的大部分，并且有能力、有计划支付剩余款项。
- ⑤本公司实际上已经控制了被购买方的财务和经营政策，并享有相应的利益、承担相应的风险。

本公司在购买日对作为企业合并对价付出的资产、发生或承担的负债按照公允价值计量，公允价值与其账面价值的差额，计入当期损益。

本公司对合并成本大于合并中取得的被购买方可辨认净资产公允价值份额的差额，确认为商誉；合并成本小于合并中取得的被购买方可辨认净资产公允价值份额的差额，经复核后，计入当期损益。

通过多次交换交易分步实现的非同一控制下企业合并，属于一揽子交易的，将各项交易作为一项取得控制权的交易进行会计处理；不属于一揽子交易的，合并日之前持有的股权投资采用权益法核算的，以购买日之前所持被购买方的股权投资的账面价值与购买日新增投资成本之和，作为该项投资的初始投资成本；购买日之前持有的股权投资因采用权益法核算而确认的其他综合收益，在处置该项投资时采用与被投资单位直接处置相关资产或负债相同的基础进行会计处理。合并日之前持有的股权投资采用金融工具确认和计量准则核算的，以该股权投资在合并日的公允价值加上新增投资成本之和，作为合并日的初始投资成本。原持有股权的公允价值与账面价值之间的差额以及原计入其他综合收益的累计公允价值变动应全部转入合并日当期的投资收益。

4.为合并发生的相关费用

为企业合并发生的审计、法律服务、评估咨询等中介费用以及其他直接相关费用，于发生时计入当期损益；为企业合并而发行权益性证券的交易费用，可直接归属于权益性交易的从权益中扣减。

6、合并财务报表的编制方法

1.合并范围

本公司合并财务报表的合并范围以控制为基础确定，所有子公司（包括本公司所控制的单独主体）均纳入合并财务报表。

2.合并程序

本公司以自身和各子公司的财务报表为基础，根据其他有关资料，编制合并财务报表。本公司编制合并财务报表，将整个企业集团视为一个会计主体，依据相关企业会计准则的确认、计量和列报要求，按照统一的会计政策，反映本企业集团整体财务状况、经营成果和现金流量。

所有纳入合并财务报表合并范围的子公司所采用的会计政策、会计期间与本公司一致，如子公司采用的会计政策、会计期间与本公司不一致的，在编制合并财务报表时，按本公司的会计政策、会计期间进行必要的调整。

合并财务报表时抵销本公司与各子公司、各子公司相互之间发生的内部交易对合并资产负债表、合并利润表、合并现金流量表、合并股东权益变动表的影响。如果站在企业集团合并财务报表角度与以本公司或子公司为会计主体对同一交易的认定不同时，从企业集团的角度对该交易予以调整。

子公司所有者权益、当期净损益和当期综合收益中属于少数股东的份额分别在合并资产负债表中所有者权益项目下、合并利润表中净利润项目下和综合收益总额项目下单独列示。子公司少数股东分担的当期亏损超过了少数股东在该子公司期

初所有者权益中所享有份额而形成的余额，冲减少数股东权益。

对于同一控制下企业合并取得的子公司，以其资产、负债（包括最终控制方收购该子公司而形成的商誉）在最终控制方财务报表中的账面价值为基础对其财务报表进行调整。

对于非同一控制下企业合并取得的子公司，以购买日可辨认净资产公允价值为基础对其财务报表进行调整

(1)增加子公司或业务

在报告期内，若因同一控制下企业合并增加子公司或业务的，则调整合并资产负债表的期初数；将子公司或业务合并当期期初至报告期末的收入、费用、利润纳入合并利润表；将子公司或业务合并当期期初至报告期末的现金流量纳入合并现金流量表，同时对比较报表的相关项目进行调整，视同合并后的报告主体自最终控制方开始控制时点起一直存在。

因追加投资等原因能够对同一控制下的被投资方实施控制的，视同参与合并的各方在最终控制方开始控制时即以目前的状态存在进行调整。在取得被合并方控制权之前持有的股权投资，在取得原股权之日与合并方和被合并方同处于同一控制之日孰晚日起至合并日之间已确认有关损益、其他综合收益以及其他净资产变动，分别冲减比较报表期间的期初留存收益或当期损益。

在报告期内，若因非同一控制下企业合并增加子公司或业务的，则不调整合并资产负债表期初数；将该子公司或业务自购买日至报告期末的收入、费用、利润纳入合并利润表；该子公司或业务自购买日至报告期末的现金流量纳入合并现金流量表。

因追加投资等原因能够对非同一控制下的被投资方实施控制的，对于购买日之前持有的被购买方的股权，本公司按照该股权在购买日的公允价值进行重新计量，公允价值与其账面价值的差额计入当期投资收益。购买日之前持有的被购买方的股权涉及权益法核算下的其他综合收益以及除净损益、其他综合收益和利润分配之外的其他所有者权益变动的，与其相关的其他综合收益、其他所有者权益变动转为购买日所属当期投资收益，由于被投资方重新计量设定受益计划净负债或净资产变动而产生的其他综合收益除外。

(2)处置子公司或业务

1) 一般处理方法

在报告期内，本公司处置子公司或业务，则该子公司或业务期初至处置日的收入、费用、利润纳入合并利润表；该子公司或业务期初至处置日的现金流量纳入合并现金流量表。

因处置部分股权投资或其他原因丧失了对被投资方控制权时，对于处置后的剩余股权投资，本公司按照其在丧失控制权日的公允价值进行重新计量。处置股权取得的对价与剩余股权公允价值之和，减去按原持股比例计算应享有原有子公司自购买日或合并日开始持续计算的净资产的份额与商誉之和的差额，计入丧失控制权当期的投资收益。与原有子公司股权投资相关的其他综合收益或除净损益、其他综合收益及利润分配之外的其他所有者权益变动，在丧失控制权时转为当期投资收益，由于被投资方重新计量设定受益计划净负债或净资产变动而产生的其他综合收益除外。

2) 分步处置子公司

通过多次交易分步处置对子公司股权投资直至丧失控制权的，处置对子公司股权投资的各项交易的条款、条件以及经济影响符合以下一种或多种情况，通常表明应将多次交易事项作为一揽子交易进行会计处理：

<1>这些交易是同时或者在考虑了彼此影响的情况下订立的；

<2>这些交易整体才能达成一项完整的商业结果；

<3>一项交易的发生取决于其他至少一项交易的发生；

<4>一项交易单独看是不经济的，但是和其他交易一并考虑时是经济的。

处置对子公司股权投资直至丧失控制权的各项交易属于一揽子交易的，本公司将各项交易作为一项处置子公司并丧失控制权的交易进行会计处理；但是，在丧失控制权之前每一次处置价款与处置投资对应的享有该子公司净资产份额的差额，在合并财务报表中确认为其他综合收益，在丧失控制权时一并转入丧失控制权当期的损益。

处置对子公司股权投资直至丧失控制权的各项交易不属于一揽子交易的，在丧失控制权之前，按不丧失控制权的情况下部分处置对子公司的股权投资的相关政策进行会计处理；在丧失控制权时，按处置子公司一般处理方法进行会计处理。

(3)购买子公司少数股权

本公司因购买少数股权新取得的长期股权投资与按照新增持股比例计算应享有子公司自购买日（或合并日）开始持续计算的净资产份额之间的差额，调整合并资产负债表中的资本公积中的股本溢价，资本公积中的股本溢价不足冲减的，调整

留存收益。

(4) 不丧失控制权的情况下部分处置对子公司的股权投资

在不丧失控制权的情况下因部分处置对子公司的长期股权投资而取得的处置价款与处置长期股权投资相对应享有子公司自购买日或合并日开始持续计算的净资产份额之间的差额，调整合并资产负债表中的资本公积中的股本溢价，资本公积中的股本溢价不足冲减的，调整留存收益。

7、合营安排分类及共同经营会计处理方法

1. 合营安排的分类

本公司根据合营安排的结构、法律形式以及合营安排中约定的条款、其他相关事实和情况等因素，将合营安排分为共同经营和合营企业。

未通过单独主体达成的合营安排，划分为共同经营；通过单独主体达成的合营安排，通常划分为合营企业；但有确凿证据表明满足下列任一条件并且符合相关法律法规规定的合营安排划分为共同经营：

- (1) 合营安排的法律形式表明，合营方对该安排中的相关资产和负债分别享有权利和承担义务。
- (2) 合营安排的合同条款约定，合营方对该安排中的相关资产和负债分别享有权利和承担义务。
- (3) 其他相关事实和情况表明，合营方对该安排中的相关资产和负债分别享有权利和承担义务，如合营方享有与合营安排相关的几乎所有产出，并且该安排中负债的清偿持续依赖于合营方的支持。

2. 共同经营会计处理方法

本公司确认共同经营中利益份额中与本公司相关的下列项目，并按照相关企业会计准则的规定进行会计处理：

- (1) 确认单独所持有的资产，以及按其份额确认共同持有的资产；
- (2) 确认单独所承担的负债，以及按其份额确认共同承担的负债；
- (3) 确认出售其享有的共同经营产出份额所产生的收入；
- (4) 按其份额确认共同经营因出售产出所产生的收入；
- (5) 确认单独所发生的费用，以及按其份额确认共同经营发生的费用。

本公司向共同经营投出或出售资产等（该资产构成业务的除外），在该资产等由共同经营出售给第三方之前，仅确认因该交易产生的损益中归属于共同经营其他参与方的部分。投出或出售的资产发生符合《企业会计准则第8号——资产减值》等规定的资产减值损失的，本公司全额确认该损失。

本公司自共同经营购买资产等（该资产构成业务的除外），在将该资产等出售给第三方之前，仅确认因该交易产生的损益中归属于共同经营其他参与方的部分。购入的资产发生符合《企业会计准则第8号——资产减值》等规定的资产减值损失的，本公司按承担的份额确认该部分损失。

本公司对共同经营不享有共同控制，如果本公司享有该共同经营相关资产且承担该共同经营相关负债的，仍按上述原则进行会计处理，否则，应当按照相关企业会计准则的规定进行会计处理。

8、现金及现金等价物的确定标准

在编制现金流量表时，将本公司库存现金以及可以随时用于支付的存款确认为现金。将同时具备期限短（一般从购买日起，三个月内到期）、流动性强、易于转换为已知金额的现金、价值变动风险很小四个条件的投资，确定为现金等价物。

9、外币业务和外币报表折算

外币业务交易在初始确认时，采用交易发生日的即期汇率作为折算汇率折合成人民币记账。

资产负债表日，外币货币性项目按资产负债表日即期汇率折算，由此产生的汇兑差额，除属于与购建符合资本化条件的资产相关的外币专门借款产生的汇兑差额按照借款费用资本化的原则处理外，均计入当期损益。以历史成本计量的外币非货币性项目，仍采用交易发生日的即期汇率折算，不改变其记账本位币金额。

以公允价值计量的外币非货币性项目，采用公允价值确定日的即期汇率折算，由此产生的汇兑差额作为公允价值变动损益计入当期损益。如属于可供出售外币非货币性项目的，形成的汇兑差额计入其他综合收益。

10、金融工具

在本公司成为金融工具合同的一方时确认一项金融资产或金融负债

实际利率法是指计算金融资产或金融负债的摊余成本以及将利息收入或利息费用分摊计入各会计期间的方法。

实际利率，是指将金融资产或金融负债在预计存续期的估计未来现金流量，折现为该金融资产账面余额或该金融负债摊余成本所使用的利率。在确定实际利率时，在考虑金融资产或金融负债所有合同条款(如提前还款、展期、看涨期权或其他类似期权等)的基础上估计预期现金流量，但不考虑预期信用损失。

金融资产或金融负债的摊余成本是以该金融资产或金融负债的初始确认金额扣除已偿还的本金，加上或减去采用实际利率法将该初始确认金额与到期日金额之间的差额进行摊销形成的累计摊销额，再扣除累计计提的损失准备(仅适用于金融资产)。

1.金融工具分类和计量

本公司根据所管理金融资产的业务模式和金融资产的合同现金流量特征，将金融资产划分为以下三类：

- (1) 以摊余成本计量的金融资产。
- (2) 以公允价值计量且其变动计入其他综合收益的金融资产。
- (3) 以公允价值计量且其变动计入当期损益的金融资产。

金融资产在初始确认时以公允价值计量，但是因销售商品或提供服务等产生的应收账款或应收票据未包含重大融资成分或不考虑不超过一年的融资成分的，按照交易价格进行初始计量。

对于以公允价值计量且其变动计入当期损益的金融资产，相关交易费用直接计入当期损益，其他类别的金融资产相关交易费用计入其初始确认金额。

金融资产的后续计量取决于其分类，当且仅当本公司改变管理金融资产的业务模式时，才对所有受影响的相关金融资产进行重分类。

(1) 分类为以摊余成本计量的金融资产

金融资产的合同条款规定在特定日期产生的现金流量仅为对本金和以未偿付本金金额为基础的利息的支付，且管理该金融资产的业务模式是以收取合同现金流量为目标，则本公司将该金融资产分类为以摊余成本计量的金融资产。本公司分类为以摊余成本计量的金融资产包括货币资金、应收票据及应收账款、其他应收款、长期应收款、债权投资等。

本公司对此类金融资产采用实际利率法确认利息收入，按摊余成本进行后续计量，其发生减值时或终止确认、修改产生的利得或损失，计入当期损益。除下列情况外，本公司根据金融资产账面余额乘以实际利率计算确定利息收入：

- 1) 对于购入或源生的已发生信用减值的金融资产，本公司自初始确认起，按照该金融资产的摊余成本和经信用调整的实际利率计算确定其利息收入。
- 2) 对于购入或源生的未发生信用减值、但在后续期间成为已发生信用减值的金融资产，本公司在后续期间，按照该金融资产的摊余成本和实际利率计算确定其利息收入。若该金融工具在后续期间因其信用风险有所改善而不再存在信用减值，本公司转按实际利率乘以该金融资产账面余额来计算确定利息收入。

(2) 分类为以公允价值计量且其变动计入其他综合收益的金融资产

金融资产的合同条款规定在特定日期产生的现金流量仅为对本金和以未偿付本金金额为基础的利息的支付，且管理该金融资产的业务模式既以收取合同现金流量为目标又以出售该金融资产为目标，则本公司将该金融资产分类为以公允价值计量且其变动计入其他综合收益的金融资产。

本公司对此类金融资产采用实际利率法确认利息收入。除利息收入、减值损失及汇兑差额确认为当期损益外，其余公允价值变动计入其他综合收益。当该金融资产终止确认时，之前计入其他综合收益的累计利得或损失从其他综合收益中转出，计入当期损益。

以公允价值计量且变动计入其他综合收益的应收票据及应收账款列报为应收款项融资，其他此类金融资产列报为其他债权投资，其中：自资产负债表日起一年内到期的其他债权投资列报为一年内到期的非流动资产，原到期日在一年以内的其

他债权投资列报为其他流动资产。

（3）分类为以公允价值计量且其变动计入其他综合收益的金融资产

在初始确认时，本公司可以单项金融资产为基础不可撤销地将非交易性权益工具投资指定为以公允价值计量且其变动计入其他综合收益的金融资产。

此类金融资产的公允价值变动计入其他综合收益，不需计提减值准备。该金融资产终止确认时，之前计入其他综合收益的累计利得或损失从其他综合收益中转出，计入留存收益。本公司持有该权益工具投资期间，在本公司收取股利的权利已经确立，与股利相关的经济利益很可能流入本公司，且股利的金额能够可靠计量时，确认股利收入并计入当期损益。本公司对此类金融资产在其他权益工具投资项目下列报。

权益工具投资满足下列条件之一的，属于以公允价值计量且其变动计入当期损益的金融资产：取得该金融资产的目的主要是为了近期出售；初始确认时属于集中管理的可辨认金融资产工具组合的一部分，且有客观证据表明近期实际存在短期获利模式；属于衍生工具（符合财务担保合同定义的以及被指定为有效套期工具的衍生工具除外）。

（4）分类为以公允价值计量且其变动计入当期损益的金融资产

不符合分类为以摊余成本计量或以公允价值计量且其变动计入其他综合收益的金融资产条件、亦不指定为以公允价值计量且其变动计入其他综合收益的金融资产均分类为以公允价值计量且其变动计入当期损益的金融资产。

本公司对此类金融资产采用公允价值进行后续计量，将公允价值变动形成的利得或损失以及与此类金融资产相关的股利和利息收入计入当期损益。

本公司对此类金融资产根据其流动性在交易性金融资产、其他非流动金融资产项目列报。

（5）指定为以公允价值计量且其变动计入当期损益的金融资产

在初始确认时，本公司为了消除或显著减少会计错配，可以单项金融资产为基础不可撤销地将金融资产指定为以公允价值计量且其变动计入当期损益的金融资产。

混合合同包含一项或多项嵌入衍生工具，且其主合同不属于以上金融资产的，本公司可以将其整体指定为以公允价值计量且其变动计入当期损益的金融工具。但下列情况除外：

1) 嵌入衍生工具不会对混合合同的现金流量产生重大改变。

2) 在初次确定类似的混合合同是否需要分拆时，几乎不需分析就能明确其包含的嵌入衍生工具不应分拆。如嵌入贷款的提前还款权，允许持有人以接近摊余成本的金额提前偿还贷款，该提前还款权不需要分拆。

本公司对此类金融资产采用公允价值进行后续计量，将公允价值变动形成的利得或损失以及与此类金融资产相关的股利和利息收入计入当期损益。

本公司对此类金融资产根据其流动性在交易性金融资产、其他非流动金融资产项目列报。

2.金融负债分类和计量

本公司根据所发行金融工具的合同条款及其所反映的经济实质而非仅以法律形式，结合金融负债和权益工具的定义，在初始确认时将该金融工具或其组成部分分类为金融负债或权益工具。金融负债在初始确认时分类为：以公允价值计量且其变动计入当期损益的金融负债、其他金融负债、被指定为有效套期工具的衍生工具。

金融负债在初始确认时以公允价值计量。对于以公允价值计量且其变动计入当期损益的金融负债，相关的交易费用直接计入当期损益；对于其他类别的金融负债，相关交易费用计入初始确认金额。

金融负债的后续计量取决于其分类：

（1）以公允价值计量且其变动计入当期损益的金融负债

此类金融负债包括交易性金融负债（含属于金融负债的衍生工具）和初始确认时指定为以公允价值计量且其变动计入当期损益的金融负债。

满足下列条件之一的，属于交易性金融负债：承担相关金融负债的目的主要是为了在近期内出售或回购；属于集中管理的可辨认金融工具组合的一部分，且有客观证据表明企业近期采用短期获利方式模式；属于衍生工具，但是，被指定且为有效套期工具的衍生工具、符合财务担保合同的衍生工具除外。交易性金融负债（含属于金融负债的衍生工具），按照公允价值进行后续计量，除与套期会计有关外，所有公允价值变动均计入当期损益。

在初始确认时，为了提供更相关的会计信息，本公司将满足下列条件之一的金融负债不可撤销地指定为以公允价值计量且其变动计入当期损益的金融负债：

1) 能够消除或显著减少会计错配。

2) 根据正式书面文件载明的企业风险管理或投资策略,以公允价值为基础对金融负债组合或金融资产和金融负债组合进行管理和业绩评价,并在企业内部以此为基础向关键管理人员报告。

本公司对此类金融负债采用公允价值进行后续计量,除由本公司自身信用风险变动引起的公允价值变动计入其他综合收益之外,其他公允价值变动计入当期损益。除非由本公司自身信用风险变动引起的公允价值变动计入其他综合收益会造成或扩大损益中的会计错配,本公司将所有公允价值变动(包括自身信用风险变动的影响金额)计入当期损益。

(2) 其他金融负债

除下列各项外,公司将金融负债分类为以摊余成本计量的金融负债,对此类金融负债采用实际利率法,按照摊余成本进行后续计量,终止确认或摊销产生的利得或损失计入当期损益:

1) 以公允价值计量且其变动计入当期损益的金融负债。

2) 金融资产转移不符合终止确认条件或继续涉入被转移金融资产所形成的金融负债。

3) 不属于本条前两类情形的财务担保合同,以及不属于本条第1)类情形的以低于市场利率贷款的贷款承诺。

财务担保合同是指当特定债务人到期不能按照最初或修改后的债务工具条款偿付债务时,要求发行方向蒙受损失的合同持有人赔付特定金额的合同。不属于指定为以公允价值计量且其变动计入当期损益的金融负债的财务担保合同,在初始确认后按照损失准备金额以及初始确认金额扣除担保期内的累计摊销额后的余额孰高进行计量。

3.金融资产和金融负债的终止确认

1、金融资产满足下列条件之一的,终止确认金融资产,即从其账户和资产负债表内予以转销:

1) 收取该金融资产现金流量的合同权利终止。

2) 该金融资产已转移,且该转移满足金融资产终止确认的规定。

2、金融负债终止确认条件

金融负债(或其一部分)的现时义务已经解除的,则终止确认该金融负债(或该部分金融负债)。

本公司与借出方之间签订协议,以承担新金融负债方式替换原金融负债,且新金融负债与原金融负债的合同条款实质上不同的,或对原金融负债(或其一部分)的合同条款做出实质性修改的,则终止确认原金融负债,同时确认一项新金融负债,账面价值与支付的对价(包括转出的非现金资产或承担的负债)之间的差额,计入当期损益。

本公司回购金融负债一部分的,按照继续确认部分和终止确认部分在回购日各自的公允价值占整体公允价值的比例,对该金融负债整体的账面价值进行分配。分配给终止确认部分的账面价值与支付的对价(包括转出的非现金资产或承担的负债)之间的差额,应当计入当期损益。

4.金融资产转移的确认依据和计量方法

本公司在发生金融资产转移时,评估其保留金融资产所有权上的风险和报酬的程度,并分别下列情形处理:

(1) 转移了金融资产所有权上几乎所有风险和报酬的,则终止确认该金融资产,并将转移中产生或保留的权利和义务单独确认为资产或负债。

(2) 保留了金融资产所有权上几乎所有风险和报酬的,则继续确认该金融资产。

(3) 既没有转移也没有保留金融资产所有权上几乎所有风险和报酬的(即除本条(1)、(2)之外的其他情形),则根据其是否保留了对金融资产的控制,分别下列情形处理:

1) 未保留对该金融资产控制的,则终止确认该金融资产,并将转移中产生或保留的权利和义务单独确认为资产或负债。

2) 保留了对该金融资产控制的,则按照其继续涉入被转移金融资产的程度继续确认有关金融资产,并相应确认相关负债。继续涉入被转移金融资产的程度,是指本公司承担的被转移金融资产价值变动风险或报酬的程度。

在判断金融资产转移是否满足上述金融资产终止确认条件时,采用实质重于形式的原则。公司将金融资产转移区分为金融资产整体转移和部分转移。

(1) 金融资产整体转移满足终止确认条件的,将下列两项金额的差额计入当期损益:

1) 被转移金融资产在终止确认日的账面价值。

2) 因转移金融资产而收到的对价,与原直接计入其他综合收益的公允价值变动累计额中对应终止确认部分的金额(涉及转移的金融资产为以公允价值计量且其变动计入其他综合收益的金融资产)之和。

(2) 金融资产部分转移且该被转移部分整体满足终止确认条件的,将转移前金融资产整体的账面价值,在终止确认部

分和继续确认部分（在此种情形下，所保留的服务资产应当视同继续确认金融资产的一部分）之间，按照转移日各自的相对公允价值进行分摊，并将下列两项金额的差额计入当期损益：

1) 终止确认部分在终止确认日的账面价值。

2) 终止确认部分收到的对价，与原计入其他综合收益的公允价值变动累计额中对应终止确认部分的金额（涉及转移的金融资产为以公允价值计量且其变动计入其他综合收益的金融资产）之和。

金融资产转移不满足终止确认条件的，继续确认该金融资产，所收到的对价确认为一项金融负债。

5.金融资产和金融负债公允价值的确定方法

存在活跃市场的金融资产或金融负债，以活跃市场的报价确定其公允价值，除非该项金融资产存在针对资产本身的限售期。对于针对资产本身的限售的金融资产，按照活跃市场的报价扣除市场参与者因承担指定期间内无法在公开市场上出售该金融资产的风险而要求获得的补偿金额后确定。活跃市场的报价包括易于且可定期从交易所、交易商、经纪人、行业集团、定价机构或监管机构等获得相关资产或负债的报价，且能代表在公平交易基础上实际并经常发生的市场交易。

初始取得或衍生的金融资产或承担的金融负债，以市场交易价格作为确定其公允价值的基础。

不存在活跃市场的金融资产或金融负债，采用估值技术确定其公允价值。在估值时，本公司采用在当前情况下适用并且有足够可利用数据和其他信息支持的估值技术，选择与市场参与者在相关资产或负债的交易中所考虑的资产或负债特征相一致的输入值，并尽可能优先使用相关可观察输入值。在相关可观察输入值无法取得或取得不切实可行的情况下，使用不可观察输入值。

6.金融工具减值

本公司以预期信用损失为基础，对分类为以摊余成本计量的金融资产、分类为以公允价值计量且其变动计入其他综合收益的金融资产以及财务担保合同，进行减值会计处理并确认损失准备。

预期信用损失，是指以发生违约的风险为权重的金融工具信用损失的加权平均值。信用损失，是指本公司按照原实际利率折现的、根据合同应收的所有合同现金流量与预期收取的所有现金流量之间的差额，即全部现金短缺的现值。其中，对于本公司购买或源生的已发生信用减值的金融资产，应按照该金融资产经信用调整的实际利率折现。

对由收入准则规范的交易形成的应收款项，本公司运用简化计量方法，按照相当于整个存续期内预期信用损失的金额计量损失准备。

对于购买或源生的已发生信用减值的金融资产，在资产负债表日仅将自初始确认后整个存续期内预期信用损失的累计变动确认为损失准备。在每个资产负债表日，将整个存续期内预期信用损失的变动金额作为减值损失或利得计入当期损益。即使该资产负债表日确定的整个存续期内预期信用损失小于初始确认时估计现金流量所反映的预期信用损失的金额，也将预期信用损失的有利变动确认为减值利得。

除上述采用简化计量方法和购买或源生的已发生信用减值以外的其他金融资产，本公司在每个资产负债表日评估相关金融工具的信用风险自初始确认后是否已显著增加，并按照下列情形分别计量其损失准备、确认预期信用损失及其变动：

（1）如果该金融工具的信用风险自初始确认后并未显著增加，处于第一阶段，则按照相当于该金融工具未来 12 个月内预期信用损失的金额计量其损失准备，并按照账面余额和实际利率计算利息收入。

（2）如果该金融工具的信用风险自初始确认后已显著增加但尚未发生信用减值的，处于第二阶段，则按照相当于该金融工具整个存续期内预期信用损失的金额计量其损失准备，并按照账面余额和实际利率计算利息收入。

（3）如果该金融工具自初始确认后已经发生信用减值的，处于第三阶段，本公司按照相当于该金融工具整个存续期内预期信用损失的金额计量其损失准备，并按照摊余成本和实际利率计算利息收入。

金融工具信用损失准备的增加或转回金额，作为减值损失或利得计入当期损益。除分类为以公允价值计量且其变动计入其他综合收益的金融资产外，信用损失准备抵减金融资产的账面余额。对于分类为以公允价值计量且其变动计入其他综合收益的金融资产，本公司在其他综合收益中确认其信用损失准备，不减少该金融资产在资产负债表中列示的账面价值。

本公司在前一会计期间已经按照相当于金融工具整个存续期内预期信用损失的金额计量了损失准备，但在当期资产负债表日，该金融工具已不再属于自初始确认后信用风险显著增加的情形的，本公司在当期资产负债表日按照相当于未来12个月内预期信用损失的金额计量该金融工具的损失准备，由此形成的损失准备的转回金额作为减值利得计入当期损益。

（1）信用风险显著增加

本公司利用可获得的合理且有依据的前瞻性信息，通过比较金融工具在资产负债表日发生违约的风险与在初始确认日

发生违约的风险，以确定金融工具的信用风险自初始确认后是否已显著增加。对于财务担保合同，本公司在应用金融工具减值规定时，将本公司成为做出不可撤销承诺的一方之日作为初始确认日。

本公司在评估信用风险是否显著增加时会考虑如下因素：

- 1) 债务人经营成果实际或预期是否发生显著变化；
- 2) 债务人所处的监管、经济或技术环境是否发生显著不利变化；
- 3) 作为债务抵押的担保物价值或第三方提供的担保或信用增级质量是否发生显著变化，这些变化预期将降低债务人按合同规定期限还款的经济动机或者影响违约概率；
- 4) 债务人预期表现和还款行为是否发生显著变化；
- 5) 本公司对金融工具信用管理方法是否发生变化等。

于资产负债表日，若本公司判断金融工具只具有较低的信用风险，则本公司假定该金融工具的信用风险自初始确认后并未显著增加。如果金融工具的违约风险较低，借款人在短期内履行其合同现金流量义务的能力很强，并且即使较长时期内经济形势和经营环境存在不利变化，但未必一定降低借款人履行其合同现金流量义务的能力，则该金融工具被视为具有较低的信用风险。

(2) 已发生信用减值的金融资产

当对金融资产预期未来现金流量具有不利影响的一项或多项事件发生时，该金融资产成为已发生信用减值的金融资产。金融资产已发生信用减值的证据包括下列可观察信息：

- 1) 发行方或债务人发生重大财务困难；
- 2) 债务人违反合同，如偿付利息或本金违约或逾期等；
- 3) 债权人出于与债务人财务困难有关的经济或合同考虑，给予债务人在任何其他情况下都不会做出的让步；
- 4) 债务人很可能破产或进行其他财务重组；
- 5) 发行方或债务人财务困难导致该金融资产的活跃市场消失；
- 6) 以大幅折扣购买或源生一项金融资产，该折扣反映了发生信用损失的事实。

金融资产发生信用减值，有可能是多个事件的共同作用所致，未必是可单独识别的事件所致。

(3) 预期信用损失的确定

本公司基于单项和组合评估金融工具的预期信用损失，在评估预期信用损失时，考虑有关过去事项、当前状况以及未来经济状况预测的合理且有依据的信息。

本公司以共同信用风险特征为依据，将金融工具分为不同组合。本公司采用的共同信用风险特征包括：金融工具类型、信用风险评级、账龄组合、逾期账龄组合、合同结算周期、债务人所处行业等。相关金融工具的单项评估标准和组合信用风险特征详见相关金融工具的会计政策。

本公司按照下列方法确定相关金融工具的预期信用损失：

- 1) 对于金融资产，信用损失为本公司应收取的合同现金流量与预期收取的现金流量之间差额的现值。
- 2) 对于财务担保合同，信用损失为本公司就该合同持有人发生的信用损失向其做出赔付的预计付款额，减去本公司预期向该合同持有人、债务人或任何其他方收取的金额之间差额的现值。
- 3) 对于资产负债表日已发生信用减值但并非购买或源生已发生信用减值的金融资产，信用损失为该金融资产账面余额与按原实际利率折现的估计未来现金流量的现值之间的差额。

本公司计量金融工具预期信用损失的方法反映的因素包括：通过评价一系列可能的结果而确定的无偏概率加权平均金额；货币时间价值；在资产负债表日无须付出不必要的额外成本或努力即可获得的有关过去事项、当前状况以及未来经济状况预测的合理且有依据的信息。

(4) 减记金融资产

当本公司不再合理预期金融资产合同现金流量能够全部或部分收回的，直接减记该金融资产的账面余额。这种减记构成相关金融资产的终止确认。

7. 金融资产及金融负债的抵销

金融资产和金融负债在资产负债表内分别列示，没有相互抵销。但是，同时满足下列条件的，以相互抵销后的净额在资产负债表内列示

- (1) 本公司具有抵销已确认金额的法定权利，且该种法定权利是当前可执行的；
- (2) 本公司计划以净额结算，或同时变现该金融资产和清偿该金融负债。

11、应收票据

当在单项工具层面无法以合理成本评估预期信用损失的充分证据时，本公司参考历史信用损失经验，结合当前状况以及对未来经济状况的判断，依据信用风险特征将应收票据划分为若干组合，在组合基础上计算预期信用损失。确定组合的依据如下：

组合名称	确定组合的依据	计提方法
无风险银行承兑票据组合	出票人具有较高的信用评级，历史上未发生票据违约，信用损失风险极低，在短期内履行其支付合同现金流量义务的能力很强	参考历史信用损失经验，结合当前状况以及对未来经济状况的预期计量坏账准备
商业承兑汇票组合	根据以前年度实际损失率、对未来应收票据回款的判断及信用风险特征分析	与应收账款组合划分相同，按照预期信用损失率计提坏账准备

12、应收账款

本公司对应收账款的预期信用损失的确定方法及会计处理方法详见2019年度财务报表附注四 /（九）

本公司对单项金额重大（100万元以上（含））且在初始确认后已经发生信用减值的应收账款单独确定其信用损失。

当在单项工具层面无法以合理成本评估预期信用损失的充分证据时，本公司参考历史信用损失经验，结合当前状况以及对未来经济状况的判断，依据信用风险特征将应收账款划分为若干组合，在组合基础上计算预期信用损失。确定组合的依据如下：

组合名称	确定组合的依据	计提方法
无风险组合	合并范围内关联方往来款等	参考历史信用损失经验，结合当前状况以及对未来经济状况的预期计量坏账准备
风险组合	以应收账款账龄作为信用风险特征	按账龄与整个存续期预期信用损失率对照表计提

13、应收款项融资

不适用

14、其他应收款

其他应收款的预期信用损失的确定方法及会计处理方法

其他应收款的预期信用损失的确定方法及会计处理方法

本公司对其他应收款的预期信用损失的确定方法及会计处理方法详见2019年度财务报表附注四 /（九）

本公司对单项金额重大（100万元以上（含））且在初始确认后已经发生信用减值的其他应收款单独确定其信用损失。

当在单项工具层面无法以合理成本评估预期信用损失的充分证据时，本公司参考历史信用损失经验，结合当前状况以及对未来经济状况的判断，依据信用风险特征将其他应收款划分为若干组合，在组合基础上计算预期信用损失。确定组合的依据如下：

名称	确定组合的依据	计提方法
无风险组合	合并范围内关联方往来款等	参考历史信用损失经验，结合当前状况以及对未来经济状况的预期计量坏账准备
风险组合	以其他应收款账龄作为信用风险特征	按账龄与整个存续期预期信用损失率对照表计提

15、存货

1.存货的分类

存货是指本公司在日常活动中持有以备出售的产成品或商品、处在生产过程中的在产品、在生产过程或提供劳务过程中耗用的材料和物料等。主要包括原材料、周转材料、委托加工材料、在产品、自制半成品、产成品（库存商品）、发出商品等。

2.存货可变现净值的确定依据及存货跌价准备的计提方法

期末对存货进行全面清查后，按存货的成本与可变现净值孰低提取或调整存货跌价准备。产成品、库存商品和用于出售的材料等直接用于出售的商品存货，在正常生产经营过程中，以该存货的估计售价减去估计的销售费用和相关税费后的金额，确定其可变现净值；需要经过加工的材料存货，在正常生产经营过程中，以所生产的产成品的估计售价减去至完工时估计将要发生的成本、估计的销售费用和相关税费后的金额，确定其可变现净值；为执行销售合同或者劳务合同而持有的存货，其可变现净值以合同价格为基础计算，若持有存货的数量多于销售合同订购数量的，超出部分的存货的可变现净值以一般销售价格为基础计算。

期末按照单个存货项目计提存货跌价准备；但对于数量繁多、单价较低的存货，按照存货类别计提存货跌价准备；与在同一地区生产和销售的产品系列相关、具有相同或类似最终用途或目的，且难以与其他项目分开计量的存货，则合并计提存货跌价准备。

以前减记存货价值的影响因素已经消失的，减记的金额予以恢复，并在原已计提的存货跌价准备金额内转回，转回的金额计入当期损益。

3.存货的盘存制度

采用永续盘存制

4.低值易耗品和包装物的摊销方法

- （1）低值易耗品采用一次转销法；
- （2）其他周转材料采用一次转销法摊销。

16、合同资产

不适用

17、合同成本

不适用

18、持有待售资产

1.划分为持有待售确认标准

本公司将同时满足下列条件的非流动资产或处置组确认为持有待售组成部分：

- （1）根据类似交易中出售此类资产或处置组的惯例，在当前状况下即可立即出售；
- （2）出售极可能发生，即本公司已经就一项出售计划作出决议，并已获得监管部门批准（如适用），且获得确定的购买承诺，预计出售将在一年内完成。

确定的购买承诺，是指本公司与其他方签订的具有法律约束力的购买协议，该协议包含交易价格、时间和足够严厉的违约惩罚等重要条款，使协议出现重大调整或者撤销的可能性极小。

2.划分为持有待售核算方法

本公司对于持有待售的非流动资产或处置组不计提折旧或摊销，其账面价值高于公允价值减去出售费用后的净额的，应当将账面价值减记至公允价值减去出售费用后的净额，减记的金额确认为资产减值损失，计入当期损益，同时计提持有待售资产减值准备。

对于取得日划分为持有待售类别的非流动资产或处置组，在初始计量时比较假定其不划分为持有待售类别情况下的初始计量金额和公允价值减去出售费用后的净额，以两者孰低计量。

上述原则适用于所有非流动资产，但不包括采用公允价值模式进行后续计量的投资性房地产、采用公允价值减去出售费用后的净额计量的生物资产、职工薪酬形成的资产、递延所得税资产、由金融工具相关会计准则规范的金融资产、由保险合同相关会计准则规范的保险合同所产生的权利。

19、债权投资

不适用

20、其他债权投资

不适用

21、长期应收款

不适用

22、长期股权投资

1.初始投资成本的确定

(1) 企业合并形成的长期股权投资，具体会计政策详见2019年度财务报表附注四/(四)同一控制下和非同一控制下企业合并的会计处理方法

(2) 其他方式取得的长期股权投资

以支付现金方式取得的长期股权投资，按照实际支付的购买价款作为初始投资成本。初始投资成本包括与取得长期股权投资直接相关的费用、税金及其他必要支出。

以发行权益性证券取得的长期股权投资，按照发行权益性证券的公允价值作为初始投资成本；发行或取得自身权益工具时发生的交易费用，可直接归属于权益性交易的从权益中扣减。

在非货币性资产交换具备商业实质和换入资产或换出资产的公允价值能够可靠计量的前提下，非货币性资产交换换入的长期股权投资以换出资产的公允价值为基础确定其初始投资成本，除非有确凿证据表明换入资产的公允价值更加可靠；不满足上述前提的非货币性资产交换，以换出资产的账面价值和应支付的相关税费作为换入长期股权投资的初始投资成本。

通过债务重组取得的长期股权投资，其初始投资成本按照公允价值为基础确定。

2.后续计量及损益确认

(1) 成本法

本公司能够对被投资单位实施控制的长期股权投资采用成本法核算，并按照初始投资成本计价，追加或收回投资调整长期股权投资的成本。

除取得投资时实际支付的价款或对价中包含的已宣告但尚未发放的现金股利或利润外，本公司按照享有被投资单位宣告分派的现金股利或利润确认为当期投资收益。

(2) 权益法

本公司对联营企业和合营企业的长期股权投资采用权益法核算；对于其中一部分通过风险投资机构、共同基金、信托公司或包括投连险基金在内的类似主体间接持有的联营企业的权益性投资，采用公允价值计量且其变动计入损益。

长期股权投资的初始投资成本大于投资时应享有被投资单位可辨认净资产公允价值份额的差额，不调整长期股权投资的初始投资成本；初始投资成本小于投资时应享有被投资单位可辨认净资产公允价值份额的差额，计入当期损益。

本公司取得长期股权投资后，按照应享有或应分担的被投资单位实现的净损益和其他综合收益的份额，分别确认投资收益和其他综合收益，同时调整长期股权投资的账面价值；并按照被投资单位宣告分派的利润或现金股利计算应享有的部分，相应减少长期股权投资的账面价值；对于被投资单位除净损益、其他综合收益和利润分配以外所有者权益的其他变动，调整长期股权投资的账面价值并计入所有者权益。

本公司在确认应享有被投资单位净损益的份额时，以取得投资时被投资单位各项可辨认资产等的公允价值为基础，对被投资单位的净利润进行调整后确认。本公司与联营企业、合营企业之间发生的未实现内部交易损益按照应享有的比例计算归属于本公司的部分予以抵销，在此基础上确认投资损益。

本公司确认应分担被投资单位发生的亏损时，按照以下顺序进行处理：首先，冲减长期股权投资的账面价值。其次，长期股权投资的账面价值不足以冲减的，以其他实质上构成对被投资单位净投资的长期权益账面价值为限继续确认投资损失，冲减长期应收项目等的账面价值。最后，经过上述处理，按照投资合同或协议约定企业仍承担额外义务的，按预计承担的义务确认预计负债，计入当期投资损失。

被投资单位以后期间实现盈利的，公司在扣除未确认的亏损分担额后，按与上述相反的顺序处理，减记已确认预计负债的账面余额、恢复其他实质上构成对被投资单位净投资的长期权益及长期股权投资的账面价值后，恢复确认投资收益。

3.长期股权投资核算方法的转换

(1) 公允价值计量转权益法核算

本公司原持有的对被投资单位不具有控制、共同控制或重大影响的按金融工具确认和计量准则进行会计处理的权益性投资，因追加投资等原因能够对被投资单位施加重大影响或实施共同控制但不构成控制的，按照《企业会计准则第22号——金融工具确认和计量》确定的原持有的股权投资的公允价值加上新增投资成本之和，作为改按权益法核算的初始投资成本。

原持有的股权投资分类为可供出售金融资产的，其公允价值与账面价值之间的差额，以及原计入其他综合收益的累计公允价值变动转入改按权益法核算的当期损益。

按权益法核算的初始投资成本小于按照追加投资后全新的持股比例计算确定的应享有被投资单位在追加投资日可辨认净资产公允价值份额之间的差额，调整长期股权投资的账面价值，并计入当期营业外收入。

(2) 公允价值计量或权益法核算转成本法核算

本公司原持有的对被投资单位不具有控制、共同控制或重大影响的按金融工具确认和计量准则进行会计处理的权益性投资，或原持有对联营企业、合营企业的长期股权投资，因追加投资等原因能够对非同一控制下的被投资单位实施控制的，在编制个别财务报表时，按照原持有的股权投资账面价值加上新增投资成本之和，作为改按成本法核算的初始投资成本。

购买日之前持有的股权投资因采用权益法核算而确认的其他综合收益，在处置该项投资时采用与被投资单位直接处置相关资产或负债相同的基础进行会计处理。

购买日之前持有的股权投资按照《企业会计准则第22号——金融工具确认和计量》的有关规定进行会计处理的，原计入其他综合收益的累计公允价值变动在改按成本法核算时转入当期损益。

(3) 权益法核算转公允价值计量

本公司因处置部分股权投资等原因丧失了对被投资单位的共同控制或重大影响的，处置后的剩余股权改按《企业会计准则第22号——金融工具确认和计量》核算，其在丧失共同控制或重大影响之日的公允价值与账面价值之间的差额计入当期损益。

原股权投资因采用权益法核算而确认的其他综合收益，在终止采用权益法核算时采用与被投资单位直接处置相关资产或负债相同的基础进行会计处理。

(4) 成本法转权益法

本公司因处置部分权益性投资等原因丧失了对被投资单位的控制的，在编制个别财务报表时，处置后的剩余股权能够对被投资单位实施共同控制或施加重大影响的，改按权益法核算，并对该剩余股权视同自取得时即采用权益法核算进行调整。

(5) 成本法转公允价值计量

本公司因处置部分权益性投资等原因丧失了对被投资单位的控制的，在编制个别财务报表时，处置后的剩余股权不能对被投资单位实施共同控制或施加重大影响的，改按《企业会计准则第22号——金融工具确认和计量》的有关规定进行会计

处理，其在丧失控制之日的公允价值与账面价值间的差额计入当期损益。

4.长期股权投资的处置

处置长期股权投资，其账面价值与实际取得价款之间的差额，应当计入当期损益。采用权益法核算的长期股权投资，在处置该项投资时，采用与被投资单位直接处置相关资产或负债相同的基础，按相应比例对原计入其他综合收益的部分进行会计处理。

处置对子公司股权投资的各项交易的条款、条件以及经济影响符合以下一种或多种情况，将多次交易事项作为一揽子交易进行会计处理：

- (1) 这些交易是同时或者在考虑了彼此影响的情况下订立的；
- (2) 这些交易整体才能达成一项完整的商业结果；
- (3) 一项交易的发生取决于其他至少一项交易的发生；
- (4) 一项交易单独看是不经济的，但是和其他交易一并考虑时是经济的。

因处置部分股权投资或其他原因丧失了对原有子公司控制权的，不属于一揽子交易的，区分个别财务报表和合并财务报表进行相关会计处理：

(1) 在个别财务报表中，对于处置的股权，其账面价值与实际取得价款之间的差额计入当期损益。处置后的剩余股权能够对被投资单位实施共同控制或施加重大影响的，改按权益法核算，并对该剩余股权视同自取得时即采用权益法核算进行调整；处置后的剩余股权不能对被投资单位实施共同控制或施加重大影响的，改按《企业会计准则第22号——金融工具确认和计量》的有关规定进行会计处理，其在丧失控制之日的公允价值与账面价值间的差额计入当期损益。

(2) 在合并财务报表中，对于在丧失对子公司控制权以前的各项交易，处置价款与处置长期股权投资相对应享有子公司自购买日或合并日开始持续计算的净资产份额之间的差额，调整资本公积（股本溢价），资本公积不足冲减的，调整留存收益；在丧失对子公司控制权时，对于剩余股权，按照其在丧失控制权日的公允价值进行重新计量。处置股权取得的对价与剩余股权公允价值之和，减去按原持股比例计算应享有原有子公司自购买日开始持续计算的净资产的份额之间的差额，计入丧失控制权当期的投资收益，同时冲减商誉。与原有子公司股权投资相关的其他综合收益等，在丧失控制权时转为当期投资收益。

处置对子公司股权投资直至丧失控制权的各项交易属于一揽子交易的，将各项交易作为一项处置子公司股权投资并丧失控制权的交易进行会计处理，区分个别财务报表和合并财务报表进行相关会计处理：

(1) 在个别财务报表中，在丧失控制权之前每一次处置价款与处置的股权对应的长期股权投资账面价值之间的差额，确认为其他综合收益，在丧失控制权时一并转入丧失控制权当期的损益。

(2) 在合并财务报表中，在丧失控制权之前每一次处置价款与处置投资对应的享有该子公司净资产份额的差额，确认为其他综合收益，在丧失控制权时一并转入丧失控制权当期的损益。

5.共同控制、重大影响的判断标准

如果本公司按照相关约定与其他参与方集体控制某项安排，并且对该安排回报具有重大影响的活动决策，需要经过分享控制权的参与方一致同意时才存在，则视为本公司与其他参与方共同控制某项安排，该安排即属于合营安排。

合营安排通过单独主体达成的，根据相关约定判断本公司对该单独主体的净资产享有权利时，将该单独主体作为合营企业，采用权益法核算。若根据相关约定判断本公司并非对该单独主体的净资产享有权利时，该单独主体作为共同经营，本公司确认与共同经营利益份额相关的项目，并按照相关企业会计准则的规定进行会计处理。

重大影响，是指投资方对被投资单位的财务和经营政策有参与决策的权力，但并不能够控制或者与其他方一起共同控制这些政策的制定。本公司通过以下一种或多种情形，并综合考虑所有事实和情况后，判断对被投资单位具有重大影响。(1) 在被投资单位的董事会或类似权力机构中派有代表；(2) 参与被投资单位财务和经营政策制定过程；(3) 与被投资单位之间发生重要交易；(4) 向被投资单位派出管理人员；(5) 向被投资单位提供关键技术资料。

23、投资性房地产

投资性房地产计量模式

成本法计量

折旧或摊销方法

投资性房地产是指为赚取租金或资本增值，或两者兼有而持有的房地产，包括已出租的土地使用权、持有并准备增值后转让的土地使用权、已出租的建筑物。此外，对于本公司持有以备经营出租的空置建筑物，若董事会作出书面决议，明确表示将其用于经营出租且持有意图短期内不再发生变化的，也作为投资性房地产列报。

本公司的投资性房地产按其成本作为入账价值，外购投资性房地产的成本包括购买价款、相关税费和可直接归属于该资产的其他支出；自行建造投资性房地产的成本，由建造该项资产达到预定可使用状态前所发生的必要支出构成。

本公司对投资性房地产采用成本模式进行后续计量，按其预计使用寿命及净残值率对建筑物和土地使用权计提折旧或摊销。投资性房地产的预计使用寿命、净残值率及年折旧（摊销）率列示如下：

类别	预计使用寿命（年）	预计净残值率（%）	年折旧（摊销）率（%）
房屋建筑物	20	5	4.75

投资性房地产的用途改变为自用时，自改变之日起，本公司将该投资性房地产转换为固定资产或无形资产。自用房地产的用途改变为赚取租金或资本增值时，自改变之日起，本公司将固定资产或无形资产转换为投资性房地产。发生转换时，以转换前的账面价值作为转换后的入账价值。

当投资性房地产被处置，或者永久退出使用且预计不能从其处置中取得经济利益时，终止确认该项投资性房地产。投资性房地产出售、转让、报废或毁损的处置收入扣除其账面价值和相关税费后的金额计入当期损益。

24、固定资产

（1）确认条件

固定资产指为生产商品、提供劳务、出租或经营管理而持有，并且使用寿命超过一个会计年度的有形资产。固定资产在同时满足下列条件时予以确认：（1）与该固定资产有关的经济利益很可能流入企业；（2）该固定资产的成本能够可靠地计量。

（2）折旧方法

类别	折旧方法	折旧年限	残值率	年折旧率
房屋及建筑物	年限平均法	20 年	5%	4.75%
生产设备	年限平均法	3-10 年	5%	9.50%-31.67%
办公设备及其他	年限平均法	3-5 年	5%	19%-31.67%
运输设备	年限平均法	5 年	5%	19%

（3）融资租入固定资产的认定依据、计价和折旧方法

当本公司租入的固定资产符合下列一项或数项标准时，确认为融资租入固定资产：（1）在租赁期届满时，租赁资产的所有权转移给本公司。（2）本公司有购买租赁资产的选择权，所订立的购买价款预计将远低于行使选择权时租赁资产的公允价值，因而在租赁开始日就可以合理确定本公司将会行使这种选择权。（3）即使资产的所有权不转移，但租赁期占租赁资产使用寿命的大部分。（4）本公司在租赁开始日的最低租赁付款额现值，几乎相当于租赁开始日租赁资产公允价值。（5）租赁资产性质特殊，如果不作较大改造，只有本公司才能使用。融资租赁租入的固定资产，按租赁开始日租赁资产公允价值与最低租赁付款额的现值两者中较低者，作为入账价值。最低租赁付款额作为长期应付款的入账价值，其差额作为未确认融资费用。在租赁谈判和签订租赁合同过程中发生的，可归属于租赁项目的手续费、律师费、差旅费、印花税等初始直接费用，计入租入资产价值。未确认融资费用在租赁期内各个期间采用实际利率法进行分摊。本公司采用与自有固定资产相一致的折旧政策计提融资租入固定资产折旧。能够合理确定租赁期届满时取得租赁资产所有权的，在租赁资产使用寿命内计提折旧。无法合

理确定租赁期届满时能够取得租赁资产所有权的，在租赁期与租赁资产使用寿命两者中较短的期间内计提折旧。

25、在建工程

1.在建工程的类别

本公司自行建造的在建工程按实际成本计价，实际成本由建造该项资产达到预定可使用状态前所发生的必要支出构成，包括工程用物资成本、人工成本、交纳的相关税费、应予资本化的借款费用以及应分摊的间接费用等。

2.在建工程结转为固定资产的标准和时点

在建工程项目按建造该项资产达到预定可使用状态前所发生的全部支出，作为固定资产的入账价值。所建造的在建工程已达到预定可使用状态，但尚未办理竣工决算的，自达到预定可使用状态之日起，根据工程预算、造价或者工程实际成本等，按估计的价值转入固定资产，并按本公司固定资产折旧政策计提固定资产的折旧，待办理竣工决算后，再按实际成本调整原来的暂估价值，但不调整原已计提的折旧额。

26、借款费用

1.借款费用资本化的确认原则

本公司发生的借款费用，可直接归属于符合资本化条件的资产的购建或者生产的，予以资本化，计入相关资产成本；其他借款费用，在发生时根据其发生额确认为费用，计入当期损益。

符合资本化条件的资产，是指需要经过相当长时间的购建或者生产活动才能达到预定可使用或者可销售状态的固定资产、投资性房地产和存货等资产。

借款费用同时满足下列条件时开始资本化：

(1) 资产支出已经发生，资产支出包括为购建或者生产符合资本化条件的资产而以支付现金、转移非现金资产或者承担带息债务形式发生的支出；

(2) 借款费用已经发生；

(3) 为使资产达到预定可使用或者可销售状态所必要的购建或者生产活动已经开始。

2.借款费用资本化期间

资本化期间，指从借款费用开始资本化时点到停止资本化时点的期间，借款费用暂停资本化的期间不包括在内。

当购建或者生产符合资本化条件的资产达到预定可使用或者可销售状态时，借款费用停止资本化。

当购建或者生产符合资本化条件的资产中部分项目分别完工且可单独使用时，该部分资产借款费用停止资本化。

购建或者生产的资产的各部分分别完工，但必须等到整体完工后才可使用或可对外销售的，在该资产整体完工时停止借款费用资本化。

3.暂停资本化期间

符合资本化条件的资产在购建或生产过程中发生的非正常中断、且中断时间连续超过3个月的，则借款费用暂停资本化；该项中断如是所购建或生产的符合资本化条件的资产达到预定可使用状态或者可销售状态必要的程序，则借款费用继续资本化。在中断期间发生的借款费用确认为当期损益，直至资产的购建或者生产活动重新开始后借款费用继续资本化。

4.借款费用资本化金额的计算方法

专门借款的利息费用（扣除尚未动用的借款资金存入银行取得的利息收入或者进行暂时性投资取得的投资收益）及其辅助费用在所购建或者生产的符合资本化条件的资产达到预定可使用或者可销售状态前，予以资本化。

根据累计资产支出超过专门借款部分的资产支出加权平均数乘以所占用一般借款的资本化率，计算确定一般借款应予资本化的利息金额。资本化率根据一般借款加权平均利率计算确定。

借款存在折价或者溢价的，按照实际利率法确定每一会计期间应摊销的折价或者溢价金额，调整每期利息金额。

27、生物资产

不适用

28、油气资产

不适用

29、使用权资产

不适用

30、无形资产

(1) 计价方法、使用寿命、减值测试

本公司在取得无形资产时分析判断其使用寿命，划分为使用寿命有限和使用寿命不确定的无形资产。

(1) 使用寿命有限的无形资产

对于使用寿命有限的无形资产，在为企业带来经济利益的期限内按直线法摊销。使用寿命有限的无形资产预计寿命及依据如下：

项目	预计使用寿命	依据
土地使用权	50年	土地使用年限
专有技术	6-10年	预计可使用年限
商标权	5年	预计可使用年限
软件使用权	2-10年	预计可使用年限
著作权	10年	预计可使用年限

每期末，对使用寿命有限的无形资产的使用寿命及摊销方法进行复核，如与原先估计数存在差异的，进行相应的调整。经复核，本报告期内各期末无形资产的使用寿命及摊销方法与以前估计未有不同。

(2) 使用寿命不确定的无形资产

截至资产负债表日，本公司没有使用寿命不确定的无形资产。

(2) 内部研究开发支出会计政策

1.划分公司内部研究开发项目的研究阶段和开发阶段具体标准

研究阶段：为获取并理解新的科学或技术知识等而进行的独创性的有计划调查、研究活动的阶段。

开发阶段：在进行商业性生产或使用前，将研究成果或其他知识应用于某项计划或设计，以生产出新的或具有实质性改进的材料、装置、产品等活动的阶段。

内部研究开发项目研究阶段的支出，在发生时计入当期损益。

2.开发阶段支出符合资本化的具体标准

内部研究开发项目开发阶段的支出，同时满足下列条件时确认为无形资产：

- (1) 完成该无形资产以使其能够使用或出售在技术上具有可行性；
- (2) 具有完成该无形资产并使用或出售的意图；
- (3) 无形资产产生经济利益的方式，包括能够证明运用该无形资产生产的产品存在市场或无形资产自身存在市场，无形资产将在内部使用的，能够证明其有用性；
- (4) 有足够的技术、财务资源和其他资源支持，以完成该无形资产的开发，并有能力使用或出售该无形资产；
- (5) 归属于该无形资产开发阶段的支出能够可靠地计量。

不满足上述条件的开发阶段的支出，于发生时计入当期损益。以前期间已计入损益的开发支出不在以后期间重新确认为资产。已资本化的开发阶段的支出在资产负债表上列示为开发支出，自该项目达到预定用途之日起转为无形资产。

31、长期资产减值

本公司在资产负债表日判断长期资产是否存在可能发生减值的迹象。如果长期资产存在减值迹象的，以单项资产为基础估计其可收回金额；难以对单项资产的可收回金额进行估计的，以该资产所属的资产组为基础确定资产组的可收回金额。

资产可收回金额的估计，根据其公允价值减去处置费用后的净额与资产预计未来现金流量的现值两者之间较高者确定。

可收回金额的计量结果表明，长期资产的可收回金额低于其账面价值的，将长期资产的账面价值减记至可收回金额，减记的金额确认为资产减值损失，计入当期损益，同时计提相应的资产减值准备。资产减值损失一经确认，在以后会计期间不得转回。

资产减值损失确认后，减值资产的折旧或者摊销费用在未来期间作相应调整，以使该资产在剩余使用寿命内，系统地分摊调整后的资产账面价值（扣除预计净残值）。

因企业合并所形成的商誉和使用寿命不确定的无形资产，无论是否存在减值迹象，每年都进行减值测试。

在对商誉进行减值测试时，将商誉的账面价值分摊至预期从企业合并的协同效应中受益的资产组或资产组组合。在对包含商誉的相关资产组或者资产组组合进行减值测试时，如与商誉相关的资产组或者资产组组合存在减值迹象的，先对不包含商誉的资产组或者资产组组合进行减值测试，计算可收回金额，并与相关账面价值相比较，确认相应的减值损失。再对包含商誉的资产组或者资产组组合进行减值测试，比较这些相关资产组或者资产组组合的账面价值（包括所分摊的商誉的账面价值部分）与其可收回金额，如相关资产组或者资产组组合的可收回金额低于其账面价值的，确认商誉的减值损失。

32、长期待摊费用

长期待摊费用，是指本公司已经发生但应由本期和以后各期负担的分摊期限在1年以上的各项费用。长期待摊费用在受益期内按直线法分期摊销。

33、合同负债

不适用

34、职工薪酬

（1）短期薪酬的会计处理方法

短期薪酬是指本公司在职工提供相关服务的年度报告期间结束后十二个月内需要全部予以支付的职工薪酬，离职后福利和辞退福利除外。本公司在职工提供服务的会计期间，将应付的短期薪酬确认为负债，并根据职工提供服务的受益对象计入相关资产成本和费用。

（2）离职后福利的会计处理方法

离职后福利是指本公司为获得职工提供的服务而在职工退休或与企业解除劳动关系后，提供的各种形式的报酬和福利，短期薪酬和辞退福利除外。

本公司的离职后福利计划分类为设定提存计划和设定受益计划。

离职后福利设定提存计划主要为参加由各地劳动及社会保障机构组织实施的社会基本养老保险、失业保险等；职工为本公司提供服务的会计期间，将根据设定提存计划计算的应缴存金额确认为负债，并计入当期损益或相关资产成本。

本公司按照国家规定的标准定期缴付上述款项后，不再有其他的支付义务。

(3) 辞退福利的会计处理方法

辞退福利是指本公司在职工劳动合同到期之前解除与职工的劳动关系，或者为鼓励职工自愿接受裁减而给予职工的补偿，在本公司不能单方面撤回解除劳动关系计划或裁减建议时和确认与涉及支付辞退福利的重组相关的成本费用时两者孰早日，确认因解除与职工的劳动关系给予补偿而产生的负债，同时计入当期损益。

(4) 其他长期职工福利的会计处理方法

其他长期职工福利是指除短期薪酬、离职后福利、辞退福利之外的其他所有职工福利。

对符合设定提存计划条件的其他长期职工福利，在职工为本公司提供服务的会计期间，将应缴存金额确认为负债，并计入当期损益或相关资产成本；除上述情形外的其他长期职工福利，在资产负债表日将设定受益计划产生的福利义务归属于职工提供服务的期间，并计入当期损益或相关资产成本。

35、租赁负债

不适用

36、预计负债

1. 预计负债的确认标准

与或有事项相关的义务同时满足下列条件时，本公司确认为预计负债：

该义务是本公司承担的现时义务；

履行该义务很可能导致经济利益流出本公司；

该义务的金额能够可靠地计量。

2. 预计负债的计量方法

本公司预计负债按履行相关现时义务所需的支出的最佳估计数进行初始计量。

本公司在确定最佳估计数时，综合考虑与或有事项有关的风险、不确定性和货币时间价值等因素。对于货币时间价值影响重大的，通过对相关未来现金流出进行折现后确定最佳估计数。

最佳估计数分别以下情况处理：

所需支出存在一个连续范围（或区间），且该范围内各种结果发生的可能性相同的，则最佳估计数按照该范围的中间值即上下限金额的平均数确定。

所需支出不存在一个连续范围（或区间），或虽然存在一个连续范围但该范围内各种结果发生的可能性不相同的，如或有事项涉及单个项目的，则最佳估计数按照最可能发生金额确定；如或有事项涉及多个项目的，则最佳估计数按各种可能结果及相关概率计算确定。

本公司清偿预计负债所需支出全部或部分预期由第三方补偿的，补偿金额在基本确定能够收到时，作为资产单独确认，确认的补偿金额不超过预计负债的账面价值。

37、股份支付

不适用

38、优先股、永续债等其他金融工具

本公司按照金融工具准则的规定，根据所发行优先股、永续债等金融工具的合同条款及其所反映的经济实质而非仅以法律形式，结合金融负债和权益工具的定义，在初始确认时将该金融工具或其组成部分分类为金融负债或权益工具：

1.符合下列条件之一，将发行的金融工具分类为金融负债：

- (1) 向其他方交付现金或其他金融资产合同义务；
- (2) 在潜在不利条件下，与其他方交换金融资产或金融负债合同义务；
- (3) 将来须用或可用企业自身权益工具进行结算的非衍生工具合同，且企业根据该合同将交付可变数量的自身权益工具；
- (4) 将来须用或可用企业自身权益工具进行结算的衍生工具合同，但以固定数量的自身权益工具交换固定金额的现金或其他金融资产的衍生工具合同除外。

2.同时满足下列条件的，将发行的金融工具分类为权益工具：

- (1) 该金融工具不包括交付现金或其他金融资产给其他方，或在潜在不利条件下与其他方交换金融资产或金融负债的合同义务；
- (2) 将来须用或可用企业自身权益工具结算该金融工具的，如该金融工具为非衍生工具，不包括交付可变数量的自身权益工具进行结算的合同义务；如为衍生工具，企业只能通过以固定数量的自身权益工具交换固定金额的现金或其他金融资产结算该金融工具。

3.会计处理方法

对于归类为权益工具的金融工具，其利息支出或股利分配都应当作为发行企业的利润分配，其回购、注销等作为权益的变动处理，手续费、佣金等交易费用从权益中扣除；

对于归类为金融负债的金融工具，其利息支出或股利分配原则上按照借款费用进行处理，其回购或赎回产生的利得或损失等计入当期损益，手续费、佣金等交易费用计入所发行工具的初始计量金额。

39、收入

是否已执行新收入准则

是 否

收入确认和计量所采用的会计政策

1.销售商品收入确认时间的具体判断标准

公司已将商品所有权上的主要风险和报酬转移给购买方；公司既没有保留与所有权相联系的继续管理权，也没有对已售出的商品实施有效控制；收入的金额能够可靠地计量；相关的经济利益很可能流入企业；相关的已发生或将发生的成本能够可靠地计量时，确认商品销售收入实现。

本公司销售商品收入确认具体原则为：

货物按合同交运至经销商或经销商指定物流公司后确认销售收入；销售收入金额已确定，并已收讫货款或预计可以收回货款；销售商品的成本能够可靠地计量。

在大客户销售模式下，精品五金产品以实际发货并经客户签收后作为销售收入确认时点；生态门、定制衣柜以实际发货，并安装完成取得客户验收单后作为销售收入确认时点。

在直营店销售模式下，公司定制衣柜、生态门以实际发货并安装完成经客户验收确认后为销售收入确认时点，精品五金产品以实际发货并经客户签收后作为销售收入确认时点。

2.确认让渡资产使用权收入的依据

与交易相关的经济利益很可能流入企业，收入的金额能够可靠地计量时。分别下列情况确定让渡资产使用权收入金额：

- (1) 利息收入金额，按照他人使用本企业货币资金的时间和实际利率计算确定。
- (2) 使用费收入金额，按照有关合同或协议约定的收费时间和方法计算确定。

3.提供劳务收入的确认依据和方法

在资产负债表日提供劳务交易的结果能够可靠估计的，采用完工百分比法确认提供劳务收入。提供劳务交易的完工进度，依据已完工作的测量确定。

提供劳务交易的结果能够可靠估计，是指同时满足下列条件：

- (1) 收入的金额能够可靠地计量；

- (2) 相关的经济利益很可能流入企业；
- (3) 交易的完工进度能够可靠地确定；
- (4) 交易中已发生和将发生的成本能够可靠地计量。

按照已收或应收的合同或协议价款确定提供劳务收入总额，但已收或应收的合同或协议价款不公允的除外。资产负债表日按照提供劳务收入总额乘以完工进度扣除以前会计期间累计已确认提供劳务收入后的金额，确认当期提供劳务收入；同时，按照提供劳务估计总成本乘以完工进度扣除以前会计期间累计已确认劳务成本后的金额，结转当期劳务成本。

在资产负债表日提供劳务交易结果不能够可靠估计的，分别下列情况处理：

(1) 已经发生的劳务成本预计能够得到补偿的，按照已经发生的劳务成本金额确认提供劳务收入，并按相同金额结转劳务成本。

(2) 已经发生的劳务成本预计不能够得到补偿的，将已经发生的劳务成本计入当期损益，不确认提供劳务收入。

本公司与其他企业签订的合同或协议包括销售商品和提供劳务时，销售商品部分和提供劳务部分能够区分且能够单独计量的，将销售商品的部分作为销售商品处理，将提供劳务的部分作为提供劳务处理。销售商品部分和提供劳务部分不能够区分，或虽能区分但不能够单独计量的，将销售商品部分和提供劳务部分全部作为销售商品处理。

同类业务采用不同经营模式导致收入确认会计政策存在差异的情况

不适用

40、政府补助

1. 类型

政府补助，是本公司从政府无偿取得的货币性资产与非货币性资产，但不包括政府作为企业所有者投入的资本。根据相关政府文件规定的补助对象，将政府补助划分为与资产相关的政府补助和与收益相关的政府补助。

与资产相关的政府补助，是指本公司取得的、用于购建或以其他方式形成长期资产的政府补助。与收益相关的政府补助，是指除与资产相关的政府补助之外的政府补助。

2. 政府补助的确认

对期末有证据表明公司能够符合财政扶持政策规定的相关条件且预计能够收到财政扶持资金的，按应收金额确认政府补助。除此之外，政府补助均在实际收到时确认。

政府补助为货币性资产的，按照收到或应收的金额计量。政府补助为非货币性资产的，按照公允价值计量；公允价值不能够可靠取得的，按照名义金额（人民币1元）计量。按照名义金额计量的政府补助，直接计入当期损益。

3. 会计处理方法

本公司根据经济业务的实质，确定某一类政府补助业务应当采用总额法还是净额法进行会计处理。通常情况下，本公司对于同类或类似政府补助业务只选用一种方法，且对该业务一贯地运用该方法。

项目	核算内容
采用总额法核算的政府补助类别	上市补助、科技保险补助、科技发展专项资金等

与资产相关的政府补助，确认为递延收益，按照所建造或购买的资产使用年限内按照合理、系统的方法分期计入损益或冲减相关资产账面价值；

与收益相关的政府补助，用于补偿企业以后期间的相关费用或损失的，确认为递延收益，在确认相关费用或损失的期间计入当期损益或冲减相关成本；用于补偿企业已发生的相关费用或损失的，取得时直接计入当期损益或冲减相关成本。

与企业日常活动相关的政府补助计入其他收益或冲减相关成本费用；与企业日常活动无关的政府补助计入营业外收支。

收到与政策性优惠贷款贴息相关的政府补助冲减相关借款费用；取得贷款银行提供的政策性优惠利率贷款的，以实际收到的借款金额作为借款的入账价值，按照借款本金和该政策性优惠利率计算相关借款费用。

已确认的政府补助需要返还时，初始确认时冲减相关资产账面价值的，调整资产账面价值；存在相关递延收益余额的，冲减相关递延收益账面余额，超出部分计入当期损益；不存在相关递延收益的，直接计入当期损益。

41、递延所得税资产/递延所得税负债

递延所得税资产和递延所得税负债根据资产和负债的计税基础与其账面价值的差额(暂时性差异)计算确认。于资产负债表日,递延所得税资产和递延所得税负债,按照预期收回该资产或清偿该负债期间的适用税率计量。

1.确认递延所得税资产的依据

本公司以很可能取得用来抵扣可抵扣暂时性差异、能够结转以后年度的可抵扣亏损和税款抵减的应纳税所得额为限,确认由可抵扣暂时性差异产生的递延所得税资产。但是,同时具有下列特征的交易中因资产或负债的初始确认所产生的递延所得税资产不予确认:

- (1) 该交易不是企业合并;
- (2) 交易发生时既不影响会计利润也不影响应纳税所得额或可抵扣亏损。

对于与联营企业投资相关的可抵扣暂时性差异,同时满足下列条件的,确认相应的递延所得税资产:暂时性差异在可预见的未来很可能转回,且未来很可能获得用来抵扣可抵扣暂时性差异的应纳税所得额。

2.确认递延所得税负债的依据

公司将当期与以前期间应交未交的应纳税暂时性差异确认为递延所得税负债。但不包括:

- (1) 商誉的初始确认所形成的暂时性差异;
- (2) 非企业合并形成的交易或事项,且该交易或事项发生时既不影响会计利润,也不影响应纳税所得额(或可抵扣亏损)所形成的暂时性差异;
- (3) 对于与子公司、联营企业投资相关的应纳税暂时性差异,该暂时性差异转回的时间能够控制并且该暂时性差异在可预见的未来很可能不会转回。

42、租赁

(1) 经营租赁的会计处理方法

1) 经营租入资产

公司租入资产所支付的租赁费,在不扣除免租期的整个租赁期内,按直线法进行分摊,计入当期费用。公司支付的与租赁交易相关的初始直接费用,计入当期费用。

资产出租方承担了应由公司承担的与租赁相关的费用时,公司将该部分费用从租金总额中扣除,按扣除后的租金费用在租赁期内分摊,计入当期费用。

2) 经营租出资产

公司出租资产所收取的租赁费,在不扣除免租期的整个租赁期内,按直线法进行分摊,确认为租赁收入。公司支付的与租赁交易相关的初始直接费用,计入当期费用;如金额较大的,则予以资本化,在整个租赁期间内按照与租赁收入确认相同的基础分期计入当期收益。

公司承担了应由承租方承担的与租赁相关的费用时,公司将该部分费用从租金收入总额中扣除,按扣除后的租金费用在租赁期内分配。

(2) 融资租赁的会计处理方法

1) 融资租入资产:公司在承租开始日,将租赁资产公允价值与最低租赁付款额现值两者中较低者作为租入资产的入账价值,将最低租赁付款额作为长期应付款的入账价值,其差额作为未确认的融资费用。融资租入资产的认定依据、计价和折旧方法详见2019年度财务报表附注四/(十七)固定资产。

公司采用实际利率法对未确认的融资费用,在资产租赁期间内摊销,计入财务费用。

2) 融资租出资产:公司在租赁开始日,将应收融资租赁款,未担保余值之和与其现值的差额确认为未实现融资收益,在将来收到租金的各期间内确认为租赁收入,公司发生的与出租交易相关的初始直接费用,计入应收融资租赁款的初始计量中,并减少租赁期内确认的收益金额。

43、其他重要的会计政策和会计估计

财务报表列报项目变更说明：

财政部于2019年发布了《关于修订印发2019年度一般企业财务报表格式的通知》（财会〔2019〕6号）和《关于修订印发合并财务报表格式(2019版)的通知》（财会〔2019〕16号），对一般企业财务报表格式进行了修订，拆分部分资产负债表项目和调整利润表项目。本公司已经根据新的企业财务报表格式的要求编制财务报表，财务报表的列报项目因此发生变更的，已经按照《企业会计准则第30号——财务报表列报》等的相关规定，对可比期间的比较数据进行调整。

对可比期间的财务报表列报项目及金额的影响如下：

列报项目	2018年12月31日之前列报金额	影响金额	2019年1月1日经重列后金额
应收票据		9,047,348.60	9,047,348.60
应收账款		97,855,643.06	97,855,643.06
应收票据及应收账款	106,902,991.66	-106,902,991.66	-
应付票据		38,728,896.07	38,728,896.07
应付账款		99,377,870.77	99,377,870.77
应付票据及应付账款	138,106,766.84	-138,106,766.84	-
可供出售金融资产	50,000,000.00	-50,000,000.00	-
其他权益工具投资		50,000,000.00	50,000,000.00
其他流动资产	150,925,466.69	-150,000,000.00	925,466.69
交易性金融资产		150,000,000.00	150,000,000.00

44、重要会计政策和会计估计变更

（1）重要会计政策变更

√ 适用 □ 不适用

会计政策变更的内容和原因	审批程序	备注
本公司自2019年1月1日起执行财政部2017年修订的《企业会计准则第22号-金融工具确认和计量》、《企业会计准则第23号-金融资产转移》和《企业会计准则第24号-套期会计》、《企业会计准则第37号-金融工具列报》（以上四项统称<新金融工具准则>），变更后的会计政策详见2019年度财务报表附注四。于2019年1月1日之前的金融工具确认和计量与新金融工具准则要求不一致的，本公司按照新金融工具准则的要求进行衔接调整。涉及前期比较财务报表数据与新金融工具准则要求不一致的，本公司未调整可比期间信息。金融工具原账面价值和金融工具准则施行日的新账面价值之间的差额，计入2019年1月1日留存收益或其他综合收益。	董事会	
本公司自2019年6月10日起执行财政部2019年修订的《企业会计准则第7号——非货币性资产交换》，自2019年6月17日起执行财政部2019年修订的《企业会计准则第12号——债务重组》。该项会计政策变更采用未来适用法处理，并根据准则的规定对于2019年1月1日至准则实施日之间发生的非货币性资产交换和债务重组进行调整。本公司执行上述准则对本报告期内财务报表无重大影响。	董事会	

执行新金融工具准则对本期期初资产负债表相关项目的影晌如下：

项目	2018年12月31日	累积影响金额			2019年1月1日
		分类和 计量影响	金融资产 减值影响	小计	
交易性金融资产	-	150,000,000.00	-	150,000,000.00	150,000,000.00
其他流动资产	150,925,466.69	-150,000,000.00	-	-150,000,000.00	925,466.69
可供出售金融资产	50,000,000.00	-50,000,000.00	-	-50,000,000.00	-
其他权益工具投资	-	50,000,000.00	-	50,000,000.00	50,000,000.00
资产合计	200,925,466.69	-	-	-	200,925,466.69

(2) 重要会计估计变更

适用 不适用

(3) 2019年起执行新金融工具准则、新收入准则或新租赁准则调整执行当年年初财务报表相关项目情况

适用 不适用

合并资产负债表

单位：元

项目	2018年12月31日	2019年01月01日	调整数
流动资产：			
货币资金	197,107,576.65	197,107,576.65	
结算备付金			
拆出资金			
交易性金融资产		150,000,000.00	150,000,000.00
以公允价值计量且其变动计入当期损益的金融资产			
衍生金融资产			
应收票据	9,047,348.60	9,047,348.60	
应收账款	97,855,643.06	97,855,643.06	
应收款项融资			
预付款项	8,217,206.09	8,217,206.09	
应收保费			
应收分保账款			

应收分保合同准备金			
其他应收款	4,986,950.08	4,986,950.08	
其中：应收利息			
应收股利			
买入返售金融资产			
存货	146,886,572.96	146,886,572.96	
合同资产			
持有待售资产			
一年内到期的非流动资产			
其他流动资产	150,925,466.69	925,466.69	-150,000,000.00
流动资产合计	615,026,764.13	615,026,764.13	
非流动资产：			
发放贷款和垫款			
债权投资			
可供出售金融资产	50,000,000.00		-50,000,000.00
其他债权投资			
持有至到期投资			
长期应收款			
长期股权投资			
其他权益工具投资		50,000,000.00	50,000,000.00
其他非流动金融资产			
投资性房地产			
固定资产	227,622,364.55	227,622,364.55	
在建工程	10,054,738.38	10,054,738.38	
生产性生物资产			
油气资产			
使用权资产			
无形资产	81,666,865.10	81,666,865.10	
开发支出			
商誉			
长期待摊费用	9,589,154.09	9,589,154.09	
递延所得税资产	4,058,465.96	4,058,465.96	
其他非流动资产	7,795,657.05	7,795,657.05	
非流动资产合计	390,787,245.13	390,787,245.13	

资产总计	1,005,814,009.26	1,005,814,009.26	
流动负债：			
短期借款	7,370,182.50	7,370,182.50	
向中央银行借款			
拆入资金			
交易性金融负债			
以公允价值计量且其变动计入当期损益的金融负债			
衍生金融负债			
应付票据	38,728,896.07	38,728,896.07	
应付账款	99,377,870.77	99,377,870.77	
预收款项	27,361,027.16	27,361,027.16	
合同负债			
卖出回购金融资产款			
吸收存款及同业存放			
代理买卖证券款			
代理承销证券款			
应付职工薪酬	29,460,201.34	29,460,201.34	
应交税费	11,191,840.74	11,191,840.74	
其他应付款	43,017,693.21	43,017,693.21	
其中：应付利息			
应付股利			
应付手续费及佣金			
应付分保账款			
持有待售负债			
一年内到期的非流动负债			
其他流动负债			
流动负债合计	256,507,711.79	256,507,711.79	
非流动负债：			
保险合同准备金			
长期借款			
应付债券			
其中：优先股			
永续债			
租赁负债			

长期应付款			
长期应付职工薪酬			
预计负债			
递延收益	9,522,650.09	9,522,650.09	
递延所得税负债			
其他非流动负债			
非流动负债合计	9,522,650.09	9,522,650.09	
负债合计	266,030,361.88	266,030,361.88	
所有者权益：			
股本	113,983,000.00	113,983,000.00	
其他权益工具			
其中：优先股			
永续债			
资本公积	342,121,798.96	342,121,798.96	
减：库存股			
其他综合收益			
专项储备			
盈余公积	33,540,715.49	33,540,715.49	
一般风险准备			
未分配利润	250,040,402.73	250,040,402.73	
归属于母公司所有者权益合计	739,685,917.18	739,685,917.18	
少数股东权益	97,730.20	97,730.20	
所有者权益合计	739,783,647.38	739,783,647.38	
负债和所有者权益总计	1,005,814,009.26	1,005,814,009.26	

调整情况说明

本公司自 2019 年 1 月 1 日起执行财政部 2017 年修订的《企业会计准则第 22 号-金融工具确认和计量》、《企业会计准则第 23 号-金融资产转移》和《企业会计准则第 24 号-套期会计》、《企业会计准则第 37 号-金融工具列报》（以上四项统称〈新金融工具准则〉），变更后的会计政策详见 2019 年度财务报表附注四。于 2019 年 1 月 1 日之前的金融工具确认和计量与新金融工具准则要求不一致的，本公司按照新金融工具准则的要求进行衔接调整。涉及前期比较财务报表数据与新金融工具准则要求不一致的，本公司未调整可比期间信息。金融工具原账面价值和新金融工具准则施行日的新账面价值之间的差额，计入 2019 年 1 月 1 日留存收益或其他综合收益。

母公司资产负债表

单位：元

项目	2018 年 12 月 31 日	2019 年 01 月 01 日	调整数
流动资产：			
货币资金	189,921,759.01	189,921,759.01	
交易性金融资产		150,000,000.00	150,000,000.00
以公允价值计量且其变动计入当期损益的金融资产			
衍生金融资产			
应收票据	8,747,348.60	8,747,348.60	
应收账款	129,923,124.20	129,923,124.20	
应收款项融资			
预付款项	22,867,926.49	22,867,926.49	
其他应收款	3,599,176.35	3,599,176.35	
其中：应收利息			
应收股利			
存货	118,444,970.75	118,444,970.75	
合同资产			
持有待售资产			
一年内到期的非流动资产			
其他流动资产	150,061,274.28	61,274.28	-150,000,000.00
流动资产合计	623,565,579.68	623,565,579.68	
非流动资产：			
债权投资			
可供出售金融资产	50,000,000.00		-50,000,000.00
其他债权投资			
持有至到期投资			
长期应收款			
长期股权投资	64,900,000.00	64,900,000.00	
其他权益工具投资		50,000,000.00	50,000,000.00
其他非流动金融资产			
投资性房地产			
固定资产	160,540,256.96	160,540,256.96	
在建工程	9,189,540.26	9,189,540.26	
生产性生物资产			

油气资产			
使用权资产			
无形资产	68,255,735.75	68,255,735.75	
开发支出			
商誉			
长期待摊费用	7,451,992.51	7,451,992.51	
递延所得税资产	2,953,739.20	2,953,739.20	
其他非流动资产	6,156,857.05	6,156,857.05	
非流动资产合计	369,448,121.73	369,448,121.73	
资产总计	993,013,701.41	993,013,701.41	
流动负债：			
短期借款	7,370,182.50	7,370,182.50	
交易性金融负债			
以公允价值计量且其变动计入当期损益的金融负债			
衍生金融负债			
应付票据	38,728,896.07	38,728,896.07	
应付账款	84,522,410.39	84,522,410.39	
预收款项	26,057,701.28	26,057,701.28	
合同负债			
应付职工薪酬	24,538,005.59	24,538,005.59	
应交税费	9,095,509.03	9,095,509.03	
其他应付款	36,791,145.83	36,791,145.83	
其中：应付利息			
应付股利			
持有待售负债			
一年内到期的非流动负债			
其他流动负债			
流动负债合计	227,103,850.69	227,103,850.69	
非流动负债：			
长期借款			
应付债券			
其中：优先股			
永续债			
租赁负债			

长期应付款			
长期应付职工薪酬			
预计负债			
递延收益	9,522,650.09	9,522,650.09	
递延所得税负债			
其他非流动负债			
非流动负债合计	9,522,650.09	9,522,650.09	
负债合计	236,626,500.78	236,626,500.78	
所有者权益：			
股本	113,983,000.00	113,983,000.00	
其他权益工具			
其中：优先股			
永续债			
资本公积	342,127,152.52	342,127,152.52	
减：库存股			
其他综合收益			
专项储备			
盈余公积	33,540,715.49	33,540,715.49	
未分配利润	266,736,332.62	266,736,332.62	
所有者权益合计	756,387,200.63	756,387,200.63	
负债和所有者权益总计	993,013,701.41	993,013,701.41	

调整情况说明

本公司自2019年1月1日起执行财政部2017年修订的《企业会计准则第22号-金融工具确认和计量》、《企业会计准则第23号-金融资产转移》和《企业会计准则第24号-套期会计》、《企业会计准则第37号-金融工具列报》（以上四项统称“新金融工具准则”），变更后的会计政策详见2019年度财务报表附注四。于2019年1月1日之前的金融工具确认和计量与新金融工具准则要求不一致的，本公司按照新金融工具准则的要求进行衔接调整。涉及前期比较财务报表数据与新金融工具准则要求不一致的，本公司未调整可比期间信息。金融工具原账面价值和金融工具准则施行日的新账面价值之间的差额，计入2019年1月1日留存收益或其他综合收益。

（4）2019年起执行新金融工具准则或新租赁准则追溯调整前期比较数据说明

适用 不适用

45、其他

不适用

六、税项

1、主要税种及税率

税种	计税依据	税率
增值税	销售货物、应税服务收入	6%、16%、13%
城市维护建设税	实缴流转税税额	5%、7%
企业所得税	应纳税所得额	15%、25%、20%
教育费附加	实缴流转税税额	3%
地方教育费附加	实缴流转税税额	2%

存在不同企业所得税税率纳税主体的，披露情况说明

纳税主体名称	所得税税率
广东顶固集创家居股份有限公司	15.00%
成都顶固集成家居用品有限公司	25.00%
佛山市顶固集创门业有限公司	20.00%
北京顶固家居用品有限公司	20.00%
广州顶固优选信息科技有限公司	20.00%
中山市顶固家居工程安装有限公司	20.00%

2、税收优惠

1、公司的企业所得税适用15%的税率，具体原因详见下“税收优惠及批文”；根据财政部、税务总局、海关总署《关于深化增值税改革有关政策的公告》（财政部、税务总局、海关总署公告2019年第39号）的规定，本公司自2019年4月1日起发生增值税应税销售行为或者进口货物，原适用16%和10%税率的，税率分别调整为13%、9%。

2、本公司于2017年12月11日已获取广东省科学技术厅、广东省财政厅、广东省国家税务局、广东省地方税务局联合批准颁发的高新技术企业证书，证书编号：GR201744005690，认定有效期为三年，2017年至2019年享受15.00%的所得税优惠税率，根据国家对高新技术企业的相关税收优惠政策，本公司2019年按15%的税率计缴企业所得税。

3、根据2019年1月17日出台的《关于实施小微企业普惠性税收减免政策通知》（财税[2019]13号），北京顶固家居用品有限公司、佛山市顶固集创门业有限公司、广州顶固优选信息科技有限公司及中山市顶固家居工程安装有限公司属于年应纳税所得额不超过300万元的小微企业，应纳税所得额不超过100万元的部分，减按25%计入应纳税所得额，按20%的税率缴纳企业所得税；对年应纳税所得额超过100万元但不超过300万元的部分，减按50%计入应纳税所得额，按20%的税率缴纳企业所得税。

3、其他

不适用

七、合并财务报表项目注释

1、货币资金

单位：元

项目	期末余额	期初余额
库存现金	23,631.54	213,800.31
银行存款	284,785,006.02	183,711,386.88
其他货币资金	21,066,516.94	13,182,389.46
合计	305,875,154.50	197,107,576.65

其他说明

除其他货币资金以外，公司货币资金不存在抵押、质押或冻结等对使用有限制的款项，亦不存在存放在境外且资金汇回受到限制的款项。

其中受限制的货币资金明细如下：

项目	2019年12月31日	2018年12月31日
银行承兑汇票保证金	16,331,175.84	9,028,990.41
履约保函保证金	4,735,341.10	4,153,398.59
公司信用证保证金	-	0.46
合计	21,066,516.94	13,182,389.46

2、交易性金融资产

单位：元

项目	期末余额	期初余额
以公允价值计量且其变动计入当期损益的金融资产	90,000,000.00	150,000,000.00
其中：		
其他	90,000,000.00	150,000,000.00
其中：		
合计	90,000,000.00	150,000,000.00

其他说明：

交易性金融资产说明：本期交易性金融资产为结构性存款。

3、应收票据

(1) 应收票据分类列示

单位：元

项目	期末余额	期初余额
银行承兑票据	3,600,000.00	1,901,283.80
商业承兑票据	47,854,576.10	7,146,064.80
合计	51,454,576.10	9,047,348.60

单位：元

类别	期末余额					期初余额				
	账面余额		坏账准备		账面价值	账面余额		坏账准备		账面价值
	金额	比例	金额	计提比例		金额	比例	金额	计提比例	
其中：										
按组合计提坏账准备的应收票据	53,973,238.00	100.00%	2,518,661.90	4.67%	51,454,576.10	9,107,667.81	100.00%	360,319.21	3.96%	9,047,348.60
其中：										
无风险银行承兑票据组合	3,600,000.00	6.67%	0.00	0.00%	3,600,000.00	1,901,283.80	20.88%	0.00	0.00%	1,901,283.80
商业承兑票据组合	50,373,238.00	93.33%	2,518,661.90	5.00%	47,854,576.10	7,206,384.01	79.12%	360,319.21	5.00%	7,146,064.80
合计	53,973,238.00	100.00%	2,518,661.90	4.67%	51,454,576.10	9,107,667.81	100.00%	360,319.21	3.96%	9,047,348.60

按单项计提坏账准备：

单位：元

名称	期末余额			
	账面余额	坏账准备	计提比例	计提理由

按组合计提坏账准备：

单位：元

名称	期末余额		
	账面余额	坏账准备	计提比例
无风险银行承兑票据组合	3,600,000.00	0.00	0.00%
商业承兑票据组合	50,373,238.00	2,518,661.90	5.00%
合计	53,973,238.00	2,518,661.90	--

确定该组合依据的说明：

按组合计提坏账准备:

单位: 元

名称	期末余额		
	账面余额	坏账准备	计提比例

确定该组合依据的说明:

如是按照预期信用损失一般模型计提应收票据坏账准备, 请参照其他应收款的披露方式披露坏账准备的相关信息:

 适用 不适用**(2) 本期计提、收回或转回的坏账准备情况**

本期计提坏账准备情况:

单位: 元

类别	期初余额	本期变动金额				期末余额
		计提	收回或转回	核销	其他	
商业承兑票据组合	360,319.21	2,158,342.69				2,518,661.90
合计	360,319.21	2,158,342.69				2,518,661.90

其中本期坏账准备收回或转回金额重要的:

 适用 不适用**(3) 期末公司已质押的应收票据**

单位: 元

项目	期末已质押金额
银行承兑票据	0.00
商业承兑票据	30,486,667.39
合计	30,486,667.39

(4) 期末公司已背书或贴现且在资产负债表日尚未到期的应收票据

单位: 元

项目	期末终止确认金额	期末未终止确认金额
银行承兑票据	1,000,000.00	
商业承兑票据		7,000,000.00
合计	1,000,000.00	7,000,000.00

4、应收账款

(1) 应收账款分类披露

单位：元

类别	期末余额					期初余额				
	账面余额		坏账准备		账面价值	账面余额		坏账准备		账面价值
	金额	比例	金额	计提比例		金额	比例	金额	计提比例	
其中：										
按组合计提坏账准备的应收账款	163,224,172.16	100.00%	15,895,423.91	9.74%	147,328,748.25	109,615,525.54	100.00%	11,759,882.48	10.73%	97,855,643.06
其中：										
风险组合	163,224,172.16	100.00%	15,895,423.91	9.74%	147,328,748.25					
账龄组合						109,615,525.54	100.00%	11,759,882.48	10.73%	97,855,643.06
合计	163,224,172.16	100.00%	15,895,423.91	9.74%	147,328,748.25	109,615,525.54	100.00%	11,759,882.48	10.73%	97,855,643.06

按单项计提坏账准备：

单位：元

名称	期末余额			
	账面余额	坏账准备	计提比例	计提理由

按组合计提坏账准备：

单位：元

名称	期末余额		
	账面余额	坏账准备	计提比例
1 年以内（含 1 年）	149,479,828.36	7,473,991.42	5.00%
1—2 年（含 2 年）	4,651,066.93	1,395,320.07	30.00%
2—3 年（含 3 年）	3,121,405.14	1,872,843.08	60.00%
3—4 年（含 4 年）	4,093,011.96	3,274,409.57	80.00%
4—5 年（含 5 年）	607,335.14	607,335.14	100.00%
5 年以上	1,271,524.63	1,271,524.63	100.00%
合计	163,224,172.16	15,895,423.91	--

确定该组合依据的说明：

按组合计提坏账准备：

单位：元

名称	期末余额		
	账面余额	坏账准备	计提比例

确定该组合依据的说明：

如是按照预期信用损失一般模型计提应收账款坏账准备，请参照其他应收款的披露方式披露坏账准备的相关信息：

适用 不适用

按账龄披露

单位：元

账龄	账面余额
1 年以内（含 1 年）	149,479,828.36
1 至 2 年	4,651,066.93
2 至 3 年	3,121,405.14
3 年以上	5,971,871.73
3 至 4 年	4,093,011.96
4 至 5 年	607,335.14
5 年以上	1,271,524.63
合计	163,224,172.16

（2）本期计提、收回或转回的坏账准备情况

本期计提坏账准备情况：

单位：元

类别	期初余额	本期变动金额				期末余额
		计提	收回或转回	核销	其他	
按组合计提预期信用损失的应收账款	11,759,882.48	4,135,541.43				15,895,423.91
合计	11,759,882.48	4,135,541.43				15,895,423.91

其中本期坏账准备收回或转回金额重要的：

单位：元

单位名称	收回或转回金额	收回方式

（3）本期实际核销的应收账款情况

单位：元

项目	核销金额

其中重要的应收账款核销情况：

单位：元

单位名称	应收账款性质	核销金额	核销原因	履行的核销程序	款项是否由关联交易产生
------	--------	------	------	---------	-------------

应收账款核销说明：

本期无核销的应收账款。

(4) 按欠款方归集的期末余额前五名的应收账款情况

单位：元

单位名称	应收账款期末余额	占应收账款期末余额合计数的比例	坏账准备期末余额
第一名	20,615,007.99	12.63%	1,030,750.40
第二名	16,771,321.28	10.28%	838,566.06
第三名	10,718,589.67	6.57%	542,095.05
第四名	7,710,534.11	4.72%	385,526.71
第五名	7,396,870.30	4.53%	369,843.52
合计	63,212,323.35	38.73%	

(5) 因金融资产转移而终止确认的应收账款

项目	金融资产转移的方式	本期终止确认金额	与终止确认相关的利得或损失
应收账款	保理	10,332,665.03	-812,088.32
合计		10,332,665.03	-812,088.32

报告期内，公司以不附追索权的方式转让应收账款10,332,665.03元，与其相关的财务费用为812,088.32元。

(6) 转移应收账款且继续涉入形成的资产、负债金额

无

其他说明：

5、预付款项

(1) 预付款项按账龄列示

单位：元

账龄	期末余额		期初余额	
	金额	比例	金额	比例
1年以内	6,895,281.72	91.44%	5,932,604.62	72.20%

1 至 2 年	322,505.26	4.28%	1,957,489.41	23.82%
2 至 3 年	1,828.31	0.02%	13,242.48	0.16%
3 年以上	320,909.84	4.26%	313,869.58	3.82%
合计	7,540,525.13	--	8,217,206.09	--

账龄超过 1 年且金额重要的预付款项未及时结算原因的说明：

(2) 按预付对象归集的期末余额前五名的预付款情况

单位名称	2019年 12月31日	占预付款项总额 的比例(%)	预付款项账龄	未结算原因
第一名	1,960,000.00	25.99	1年以内	服务暂未提供完毕
第二名	1,216,981.13	16.14	1年以内	服务暂未提供完毕
第三名	732,616.09	9.72	1年以内	货物暂未提供
第四名	628,930.82	8.34	1年以内	服务暂未提供完毕
第五名	333,177.54	4.42	1年以内	货物暂未提供
合计	4,871,705.58	64.61		

其他说明：

6、其他应收款

单位：元

项目	期末余额	期初余额
其他应收款	6,599,314.23	4,986,950.08
合计	6,599,314.23	4,986,950.08

(1) 其他应收款

1) 其他应收款按款项性质分类情况

单位：元

款项性质	期末账面余额	期初账面余额
保证金及押金	3,125,486.60	2,660,614.00
与外部单位往来款	5,843,655.13	3,458,099.52
代垫员工款项	783,663.09	732,621.76
备用金	243,286.53	245,802.07
其他	1,020,128.49	1,102,197.92
合计	11,016,219.84	8,199,335.27

2) 坏账准备计提情况

单位：元

坏账准备	第一阶段	第二阶段	第三阶段	合计
	未来 12 个月预期信用损失	整个存续期预期信用损失 (未发生信用减值)	整个存续期预期信用损失 (已发生信用减值)	
2019 年 1 月 1 日余额	3,212,385.19			3,212,385.19
2019 年 1 月 1 日余额在 本期	—	—	—	—
本期计提	1,204,520.42			1,204,520.42
2019 年 12 月 31 日余额	4,416,905.61			4,416,905.61

损失准备本期变动金额重大的账面余额变动情况

 适用 不适用

按账龄披露

单位：元

账龄	账面余额
1 年以内（含 1 年）	5,441,528.29
1 至 2 年	584,939.17
2 至 3 年	2,191,412.75
3 年以上	2,798,339.63
3 至 4 年	719,199.26
4 至 5 年	331,021.68
5 年以上	1,748,118.69
合计	11,016,219.84

3) 本期计提、收回或转回的坏账准备情况

本期计提坏账准备情况：

单位：元

类别	期初余额	本期变动金额				期末余额
		计提	收回或转回	核销	其他	
按组合计提预期信用损失的其他 应收款	3,212,385.19	1,204,520.42				4,416,905.61
合计	3,212,385.19	1,204,520.42				4,416,905.61

其中本期坏账准备转回或收回金额重要的：

单位：元

单位名称	转回或收回金额	收回方式
------	---------	------

4) 本期实际核销的其他应收款情况

单位：元

项目	核销金额
----	------

其中重要的其他应收款核销情况：

单位：元

单位名称	其他应收款性质	核销金额	核销原因	履行的核销程序	款项是否由关联交易产生
------	---------	------	------	---------	-------------

其他应收款核销说明：

本报告期无实际核销的其他应收款。

5) 按欠款方归集的期末余额前五名的其他应收款情况

单位：元

单位名称	款项的性质	期末余额	账龄	占其他应收款期末余额合计数的比例	坏账准备期末余额
第一名	单位往来款项	1,483,669.69	2-3 年	13.47%	890,201.81
第二名	单位往来款项	275,221.68	4-5 年	2.50%	275,221.68
	单位往来款项	366,848.32	5 年以上	3.33%	366,848.32
第三名	单位往来款项	637,500.00	3-4 年	5.79%	510,000.00
第四名	单位往来款项	503,800.00	1 年以内	4.57%	25,190.00
第五名	保证金、押金	474,000.00	2-3 年	4.30%	284,400.00
合计	--	3,741,039.69	--	33.96%	2,351,861.81

6) 涉及政府补助的应收款项

单位：元

单位名称	政府补助项目名称	期末余额	期末账龄	预计收取的时间、金额及依据
------	----------	------	------	---------------

本期不存在涉及政府补助的其他应收款

7) 因金融资产转移而终止确认的其他应收款

本期无因金融资产转移而终止确认的其他应收款项情况

8) 转移其他应收款且继续涉入形成的资产、负债金额

本期无转移其他应收款且继续涉入而形成的资产、负债的金额

其他说明:

7、存货

是否已执行新收入准则

是 否

(1) 存货分类

单位：元

项目	期末余额			期初余额		
	账面余额	跌价准备	账面价值	账面余额	跌价准备	账面价值
原材料	52,550,222.30	1,657,439.67	50,892,782.63	60,043,046.55	1,747,267.93	58,295,778.62
在产品	8,797,121.45		8,797,121.45	8,215,240.71		8,215,240.71
库存商品	70,392,242.18	3,215,101.26	67,177,140.92	66,056,487.99	3,098,313.25	62,958,174.74
周转材料	4,904,343.72		4,904,343.72	5,849,404.12		5,849,404.12
发出商品	3,977,493.81		3,977,493.81	6,516,283.42		6,516,283.42
委托加工物资	8,391,137.61		8,391,137.61	3,424,322.22		3,424,322.22
在途物资	108,667.70		108,667.70	1,627,369.13		1,627,369.13
合计	149,121,228.77	4,872,540.93	144,248,687.84	151,732,154.14	4,845,581.18	146,886,572.96

(2) 存货跌价准备

单位：元

项目	期初余额	本期增加金额		本期减少金额		期末余额
		计提	其他	转回或转销	其他	
原材料	1,747,267.93	779,990.45		869,818.71		1,657,439.67
库存商品	3,098,313.25	766,967.50		650,179.49		3,215,101.26
合计	4,845,581.18	1,546,957.95		1,519,998.20		4,872,540.93

(3) 存货期末余额含有借款费用资本化金额的说明

公司期末存货不存在借款费用资本化的金额

8、其他流动资产

是否已执行新收入准则

 是 否

单位：元

项目	期末余额	期初余额
待抵扣进项	856,886.96	925,466.69
合计	856,886.96	925,466.69

其他说明：

9、长期股权投资

单位：元

被投资单位	期初余额 (账面价值)	本期增减变动								期末余额(账面价值)	减值准备 期末余额
		追加投资	减少投资	权益法下确认的 投资损益	其他综合收益 调整	其他权益 变动	宣告发放现 金股利或利 润	计提减 值准备	其他		
一、合营企业											
二、联营企业											
广东柏晖 科技有限 公司		4,000,000.00		102,482.72						4,102,482.72	
小计		4,000,000.00		102,482.72						4,102,482.72	
合计		4,000,000.00		102,482.72						4,102,482.72	

其他说明

说明：经董事会批准，本公司与李国超于2019年5月6日共同出资设立广东柏晖科技有限公司，注册资本1000万，本公司持股比例40%，截至资产负债表日，公司实缴400万，该投资按联营企业的长期股权投资进行计量，按权益法进行后续计量。

10、其他权益工具投资

单位：元

项目	期末余额	期初余额
深圳市凯迪仕智能科技有限公司	47,407,360.00	50,000,000.00
合计	47,407,360.00	50,000,000.00

其他说明：

根据中联国际评估咨询有限公司出具的中联国际评字【2019】第VIMQB0670号评估报告，深圳市凯迪仕智能科技有限公司的股东权益价值在评估基准日的市场价值评估值为128,000.00万元，按本公司持有深圳市凯迪仕智能科技有限公司股权3.7037%计算，本公司持有的其他权益工具投资公允价值为47,407,360.00元。

11、投资性房地产**(1) 采用成本计量模式的投资性房地产**

□ 适用 √ 不适用

(2) 采用公允价值计量模式的投资性房地产

□ 适用 √ 不适用

12、固定资产

单位：元

项目	期末余额	期初余额
固定资产	226,973,558.93	227,622,364.55
合计	226,973,558.93	227,622,364.55

(1) 固定资产情况

单位：元

项目	房屋及建筑物	生产设备	运输工具	办公设备及其他	合计
一、账面原值：					
1.期初余额	191,509,099.86	142,101,407.26	5,710,836.57	13,633,556.05	352,954,899.74
2.本期增加金额		21,159,719.63	1,268,708.11	2,831,716.47	25,260,144.21
(1) 购置		7,793,188.69	1,268,708.11	2,831,716.47	11,893,613.27
(2) 在建工程转入		13,366,530.94			13,366,530.94
(3) 企业合并增加					
3.本期减少金额		2,262,207.85	1,194,104.67	262,216.57	3,718,529.09
(1) 处置或报废		2,262,207.85	1,194,104.67	262,216.57	3,718,529.09
4.期末余额	191,509,099.86	160,998,919.04	5,785,440.01	16,203,055.95	374,496,514.86
二、累计折旧					
1.期初余额	51,328,295.38	60,603,133.54	4,908,122.49	8,492,983.78	125,332,535.19
2.本期增加金额	9,098,602.30	12,899,677.13	401,824.09	1,671,555.35	24,071,658.87
(1) 计提	9,098,602.30	12,899,677.13	401,824.09	1,671,555.35	24,071,658.87
3.本期减少金额		506,376.51	1,126,653.56	248,208.06	1,881,238.13

(1) 处置或报废		506,376.51	1,126,653.56	248,208.06	1,881,238.13
4.期末余额	60,426,897.68	72,996,434.16	4,183,293.02	9,916,331.07	147,522,955.93
三、减值准备					
1.期初余额					
2.本期增加金额					
(1) 计提					
3.本期减少金额					
(1) 处置或报废					
4.期末余额					
四、账面价值					
1.期末账面价值	131,082,202.18	88,002,484.88	1,602,146.99	6,286,724.88	226,973,558.93
2.期初账面价值	140,180,804.48	81,498,273.72	802,714.08	5,140,572.27	227,622,364.55

13、在建工程

单位：元

项目	期末余额	期初余额
在建工程	42,774,836.27	10,054,738.38
合计	42,774,836.27	10,054,738.38

(1) 在建工程情况

单位：元

项目	期末余额			期初余额		
	账面余额	减值准备	账面价值	账面余额	减值准备	账面价值
待安装设备	21,677,197.21		21,677,197.21	8,887,946.50		8,887,946.50
五期工程	21,097,639.06		21,097,639.06	1,166,791.88		1,166,791.88
合计	42,774,836.27		42,774,836.27	10,054,738.38		10,054,738.38

(2) 重要在建工程项目本期变动情况

单位：元

项目名称	预算数	期初余额	本期增加金额	本期转入固定资产金额	本期其他减少金额	期末余额	工程累计投入占预算比例	工程进度	利息资本化累计金额	其中：本期利息资本化金额	本期利息资本化率	资金来源
待安装设备	49,835,300.00	8,887,946.50	29,752,128.47	13,366,530.94	3,596,346.82	21,677,197.21	43.50%	43.50%				募股资金
五期工程	175,459,100.00	1,166,791.88	20,270,483.18	0.00	339,636.00	21,097,639.06	12.02%	12.02%				募股资金
合计	225,294,400.00	10,054,738.38	50,022,611.65	13,366,530.94	3,935,982.82	42,774,836.27	--	--				--

14、无形资产

(1) 无形资产情况

单位：元

项目	土地使用权	专利权	非专利技术	商标权	软件使用权	著作权	合计
一、账面原值							
1.期初余额	88,405,090.86	5,564,792.45		110,805.00	8,603,385.26	904,829.05	103,588,902.62
2.本期增加金额					2,770,860.83		2,770,860.83
（1）购置					2,770,860.83		2,770,860.83
（2）内部研发							
（3）企业合并增加							
3.本期减少金额							
（1）处置							
4.期末余额	88,405,090.86	5,564,792.45		110,805.00	11,374,246.09	904,829.05	106,359,763.45
二、累计摊销							
1.期初余额	12,802,065.78	4,020,138.58		110,805.00	4,643,886.37	345,141.79	21,922,037.52

2.本期增加金额	1,888,175.28	198,679.32		0.00	862,268.41	75,982.80	3,025,105.81
（1）计提	1,888,175.28	198,679.32		0.00	862,268.41	75,982.80	3,025,105.81
3.本期减少金额							
（1）处置							
4.期末余额	14,690,241.06	4,218,817.90		110,805.00	5,506,154.78	421,124.59	24,947,143.33
三、减值准备							
1.期初余额							
2.本期增加金额							
（1）计提							
3.本期减少金额							
（1）处置							
4.期末余额							
四、账面价值							
1.期末账面价值	73,714,849.80	1,345,974.55		0.00	5,868,091.31	483,704.46	81,412,620.12
2.期初账面价值	75,603,025.08	1,544,653.87		0.00	3,959,498.89	559,687.26	81,666,865.10

本期末通过公司内部研发形成的无形资产占无形资产余额的比例。

15、长期待摊费用

单位：元

项目	期初余额	本期增加金额	本期摊销金额	其他减少金额	期末余额
柜体车间改造工程	1,986,699.58	1,998,404.79	1,555,077.22		2,430,027.15
展厅及员工活动中心工程	6,186,451.88	1,239,771.88	2,732,441.92		4,693,781.84
装修费及其他	1,416,002.63	842,235.61	1,062,418.67		1,195,819.57
合计	9,589,154.09	4,080,412.28	5,349,937.81		8,319,628.56

其他说明

16、递延所得税资产/递延所得税负债

（1）未经抵销的递延所得税资产

单位：元

项目	期末余额		期初余额	
	可抵扣暂时性差异	递延所得税资产	可抵扣暂时性差异	递延所得税资产
资产减值准备	26,578,495.36	4,176,420.81	17,264,210.04	2,729,292.09
合并产生的未实现利润	2,639,229.94	659,807.48	3,022,301.20	755,575.30
预提项目	2,289,942.39	343,491.36	3,823,990.44	573,598.57
合计	31,507,667.69	5,179,719.65	24,110,501.68	4,058,465.96

(2) 以抵销后净额列示的递延所得税资产或负债

单位：元

项目	递延所得税资产和负债 期末互抵金额	抵销后递延所得税资产 或负债期末余额	递延所得税资产和负债 期初互抵金额	抵销后递延所得税资产 或负债期初余额
递延所得税资产		5,179,719.65		4,058,465.96

(3) 未确认递延所得税资产明细

单位：元

项目	期末余额	期初余额
可抵扣亏损	8,897,755.83	7,071,731.83
资产减值准备	103,679.48	0.00
合计	9,001,435.31	7,071,731.83

(4) 未确认递延所得税资产的可抵扣亏损将于以下年度到期

单位：元

年份	期末金额	期初金额	备注
2020 年	6,796,073.91	6,796,073.91	
2023 年	275,657.92	275,657.92	
2024 年	1,826,024.00	0.00	
合计	8,897,755.83	7,071,731.83	--

其他说明：

17、其他非流动资产

是否已执行新收入准则

 是 否

单位：元

项目	期末余额	期初余额
购买长期资产预付款	18,081,059.57	7,795,657.05
合计	18,081,059.57	7,795,657.05

其他说明：

18、短期借款

(1) 短期借款分类

单位：元

项目	期末余额	期初余额
信用借款	30,000,000.00	0.00
融资性保函	30,246,200.00	0.00
票据贴现	27,000,000.00	7,370,182.50
合计	87,246,200.00	7,370,182.50

短期借款分类的说明：

说明：

截至至2019年12月31日，公司向兴业银行股份有限公司以信用借款形式借款10,000,000.00元

截至至2019年12月31日，公司向中国建设银行股份有限公司中山市分行以信用借款形式借款20,000,000.00元。

截至至2019年12月31日，公司凭兴业银行中山分行开出的融资性保函，向平安银行离岸部借入的融资款4,300,000.00美元。

19、应付票据

单位：元

种类	期末余额	期初余额
银行承兑汇票	53,915,862.85	38,728,896.07
合计	53,915,862.85	38,728,896.07

本期末已到期未支付的应付票据总额为元。

20、应付账款

(1) 应付账款列示

单位：元

项目	期末余额	期初余额
应付材料款	110,513,436.09	96,483,633.04
应付工程款	3,629,124.02	2,894,237.73
合计	114,142,560.11	99,377,870.77

(2) 账龄超过 1 年的重要应付账款

单位：元

项目	期末余额	未偿还或结转的原因
----	------	-----------

其他说明：

期末无账龄超过一年的重要应付账款。

21、预收款项

是否已执行新收入准则

 是 否**(1) 预收款项列示**

单位：元

项目	期末余额	期初余额
1 年以内（含 1 年）	25,285,112.44	25,728,163.39
1—2 年（含 2 年）	326,678.50	603,887.46
2—3 年（含 3 年）	136,209.37	422,816.65
3—4 年（含 4 年）	309,829.05	163,570.12
4—5 年（含 5 年）	582,721.61	442,589.54
合计	26,640,550.97	27,361,027.16

22、应付职工薪酬**(1) 应付职工薪酬列示**

单位：元

项目	期初余额	本期增加	本期减少	期末余额
一、短期薪酬	29,444,139.52	202,169,961.63	193,172,097.39	38,442,003.76
二、离职后福利-设定提存计划	16,061.82	10,801,564.83	10,804,142.97	13,483.68
三、辞退福利	0.00	397,136.68	397,136.68	0.00
合计	29,460,201.34	213,368,663.14	204,373,377.04	38,455,487.44

(2) 短期薪酬列示

单位：元

项目	期初余额	本期增加	本期减少	期末余额
1、工资、奖金、津贴和补贴	29,400,374.77	188,691,780.14	179,731,268.10	38,360,886.81
2、职工福利费	0.00	5,302,016.11	5,302,016.11	0.00
3、社会保险费	11,463.95	3,128,721.11	3,129,187.81	10,997.25
其中：医疗保险费	10,426.44	2,234,378.84	2,234,757.68	10,047.60
工伤保险费	345.78	274,992.27	275,055.30	282.75
生育保险费	691.73	492,858.92	492,883.75	666.90
其他	0.00	126,491.08	126,498.01	0.00
4、住房公积金	0.00	2,272,345.00	2,272,345.00	0.00
5、工会经费和职工教育经费	32,300.80	2,004,736.44	1,966,917.54	70,119.70
8、其他	0.00	770,362.83	770,362.83	0.00
合计	29,444,139.52	202,169,961.63	193,172,097.39	38,442,003.76

(3) 设定提存计划列示

单位：元

项目	期初余额	本期增加	本期减少	期末余额
1、基本养老保险	15,560.10	10,538,501.97	10,541,055.27	13,006.80
2、失业保险费	501.72	263,062.86	263,087.70	476.88
合计	16,061.82	10,801,564.83	10,804,142.97	13,483.68

其他说明：

23、应交税费

单位：元

项目	期末余额	期初余额
增值税	8,252,160.42	8,381,005.74
企业所得税	1,289,020.70	1,475,450.98
个人所得税	389,767.42	365,181.01
城市维护建设税	439,233.12	445,597.54
教育费附加	411,202.25	419,050.28
其他	116,341.77	105,555.19
合计	10,897,725.68	11,191,840.74

其他说明：

24、其他应付款

单位：元

项目	期末余额	期初余额
其他应付款	42,721,580.93	43,017,693.21
合计	42,721,580.93	43,017,693.21

(1) 其他应付款

1) 按款项性质列示其他应付款

单位：元

项目	期末余额	期初余额
收到的保证金及押金、定金	34,147,938.89	32,435,736.85
外部单位往来款项	3,535,184.48	2,316,135.57
预提返利	2,289,942.39	4,318,990.44
其他	2,748,515.17	3,946,830.35
合计	42,721,580.93	43,017,693.21

2) 账龄超过 1 年的重要其他应付款

单位：元

项目	期末余额	未偿还或结转的原因
----	------	-----------

其他说明

期末无账龄超过一年的重要其他应付款；

25、递延收益

单位：元

项目	期初余额	本期增加	本期减少	期末余额	形成原因
政府补助	9,522,650.09	16,046,200.00	1,298,821.41	24,270,028.68	
合计	9,522,650.09	16,046,200.00	1,298,821.41	24,270,028.68	--

涉及政府补助的项目：

单位：元

负债项目	期初余额	本期新增补助金额	本期计入营业外收入金额	本期计入其他收益金额	本期冲减成本费用金额	其他变动	期末余额	与资产相关/与收益相关
2017 年省级工业与信息化发展专项	6,442,865.68			462,634.32			5,980,231.36	与资产

资金（企业技术改造方向）项目技术改造事后奖补（普惠性）专题资助计划								相关
中山市 2017 年先进装备制造业发展专项资金-工作母机专题（鼓励购买工作母机）项目资助计划	123,124.16			15,375.84			107,748.32	与资产相关
中山市工业发展专项资金板材智能分拣技术改造	2,205,169.17			222,369.96			1,982,799.21	与资产相关
定制家具集成制造技术改造项目	751,491.08	7,986,900.00		471,051.04			8,267,340.04	与资产相关
2019 年省工业企业"上云上平台"服务券奖补助款		280,000.00		19,444.45			260,555.55	与资产相关
定制家具集成制造技术改造项目技改事后奖补		7,779,300.00		107,945.80			7,671,354.20	与资产相关

其他说明：

26、股本

单位：元

	期初余额	本次变动增减（+、-）					期末余额
		发行新股	送股	公积金转股	其他	小计	
股份总数	113,983,000.00			91,186,400.00		91,186,400.00	205,169,400.00

其他说明：

根据公司2018年年度权益分派方案，公司以资本公积转增股本，每10股转增8股，并于2019年5月10日进行股权登记，转增后股本增加91,186,400.00股，总股本为205,169,400.00股。

27、资本公积

单位：元

项目	期初余额	本期增加	本期减少	期末余额
资本溢价（股本溢价）	342,121,798.96		91,225,625.92	250,896,173.04
合计	342,121,798.96		91,225,625.92	250,896,173.04

其他说明，包括本期增减变动情况、变动原因说明：

公司2018 年年度股东大会表决通过《公司2018 年度利润分配及资本公积转增股本方案》，以资本公积转增股本（每10股转增8股），共计91,186,400.00元；其他减少39,225.92元为公司2019年4月26日召开的第三届董事会第十六次会议，审议通过的《关于受让控股子公司的议案》，公司以自有资金10.65万元受让刘兴旺持有佛山顶固1%的股权导致。

28、其他综合收益

单位：元

项目	期初余额	本期发生额					税后归属于少数股东	期末余额
		本期所得税前发生额	减：前期计入其他综合收益当期转入损益	减：前期计入其他综合收益当期转入留存收益	减：所得税费用	税后归属于母公司		
一、不能重分类进损益的其他综合收益		-2,592,640.00				-2,592,640.00		-2,592,640.00
其他权益工具投资公允价值变动		-2,592,640.00				-2,592,640.00		-2,592,640.00
其他综合收益合计		-2,592,640.00				-2,592,640.00		-2,592,640.00

其他说明，包括对现金流量套期损益的有效部分转为被套期项目初始确认金额调整：

29、盈余公积

单位：元

项目	期初余额	本期增加	本期减少	期末余额
法定盈余公积	33,540,715.49	7,397,203.82		40,937,919.31
合计	33,540,715.49	7,397,203.82		40,937,919.31

盈余公积说明，包括本期增减变动情况、变动原因说明：

30、未分配利润

单位：元

项目	本期	上期
调整前上期末未分配利润	250,040,402.73	180,793,004.83
调整后期初未分配利润	250,040,402.73	180,793,004.83
加：本期归属于母公司所有者的净利润	77,887,370.91	76,512,732.01
减：提取法定盈余公积	7,397,203.82	7,265,334.11
应付普通股股利	25,076,260.00	
期末未分配利润	295,454,309.82	250,040,402.73

调整期初未分配利润明细：

- 1)、由于《企业会计准则》及其相关新规定进行追溯调整，影响期初未分配利润元。
- 2)、由于会计政策变更，影响期初未分配利润元。
- 3)、由于重大会计差错更正，影响期初未分配利润元。
- 4)、由于同一控制导致的合并范围变更，影响期初未分配利润元。

5)、其他调整合计影响期初未分配利润元。

31、营业收入和营业成本

单位：元

项目	本期发生额		上期发生额	
	收入	成本	收入	成本
主营业务	921,663,758.05	571,620,335.36	825,996,707.97	517,102,317.51
其他业务	8,065,017.19	0.00	4,662,108.05	10,000.00
合计	929,728,775.24	571,620,335.36	830,658,816.02	517,112,317.51

是否已执行新收入准则

是 否

其他说明

32、税金及附加

单位：元

项目	本期发生额	上期发生额
城市维护建设税	2,423,822.29	2,420,970.50
教育费附加	1,357,505.19	1,352,900.40
地方教育费附加	905,003.42	903,266.90
房产税及其他	3,305,257.75	3,143,331.04
合计	7,991,588.65	7,820,468.84

其他说明：

33、销售费用

单位：元

项目	本期发生额	上期发生额
薪酬福利费	62,804,437.35	47,390,346.87
会务费	10,597,031.85	7,340,960.57
市场推广费	26,196,027.29	25,398,836.70
差旅费	8,780,354.60	11,799,622.14
租赁费	1,981,929.76	689,242.61
运费	3,027,393.27	2,002,986.78
安装费	5,750,872.45	2,015,530.01
其他	7,713,155.28	6,064,036.07
合计	126,851,201.85	102,701,561.75

其他说明：

34、管理费用

单位：元

项目	本期发生额	上期发生额
工资及福利	69,926,440.72	59,132,064.15
固定资产折旧	6,420,887.87	6,472,204.51
无形资产摊销	2,374,545.07	2,336,070.90
办公费	3,089,558.44	2,917,406.86
租赁费	3,141,811.19	1,941,982.98
车辆费用	774,159.42	1,341,262.94
业务招待费	670,587.87	961,066.52
差旅费	650,462.09	1,088,697.56
其他	12,559,312.99	9,951,689.22
合计	99,607,765.66	86,142,445.64

其他说明：

35、研发费用

单位：元

项目	本期发生额	上期发生额
研发人工费	12,059,616.19	11,490,659.39
研发材料费用	16,654,584.89	14,621,293.30
研发设备折旧费	3,471,433.31	2,896,665.66
研发其他费用	5,364,056.82	4,761,350.29
合计	37,549,691.21	33,769,968.64

其他说明：

36、财务费用

单位：元

项目	本期发生额	上期发生额
利息支出	2,816,823.73	3,134,235.46
减：利息收入	2,424,213.49	901,015.60
汇兑损益		
其他	990,685.99	301,845.09
合计	1,383,296.23	2,535,064.95

其他说明：

37、其他收益

单位：元

产生其他收益的来源	本期发生额	上期发生额
政府补助	7,245,612.62	9,431,197.75

38、投资收益

单位：元

项目	本期发生额	上期发生额
权益法核算的长期股权投资收益	102,482.72	0.00
银行理财产品持有期间的投资收益	6,219,459.78	1,320,993.00
合计	6,321,942.50	1,320,993.00

其他说明：

39、信用减值损失

单位：元

项目	本期发生额	上期发生额
坏账损失	-7,498,404.54	0.00
合计	-7,498,404.54	0.00

其他说明：

40、资产减值损失

是否已执行新收入准则

 是 否

单位：元

项目	本期发生额	上期发生额
一、坏账损失		-5,181,940.44
二、存货跌价损失	-1,546,957.95	-1,457,532.64
合计	-1,546,957.95	-6,639,473.08

其他说明：

41、资产处置收益

单位：元

资产处置收益的来源	本期发生额	上期发生额
固定资产处置损益	-159,546.30	-22,914.23

42、营业外收入

单位：元

项目	本期发生额	上期发生额	计入当期非经常性损益的金额
其他	1,492,701.49	2,061,142.17	
合计	1,492,701.49	2,061,142.17	

计入当期损益的政府补助：

单位：元

补助项目	发放主体	发放原因	性质类型	补贴是否影响当年盈亏	是否特殊补贴	本期发生金额	上期发生金额	与资产相关/与收益相关

其他说明：

43、营业外支出

单位：元

项目	本期发生额	上期发生额	计入当期非经常性损益的金额
对外捐赠	2,338,024.34	393,236.00	
其他	117,883.63	621,233.51	
合计	2,455,907.97	1,014,469.51	

其他说明：

44、所得税费用

(1) 所得税费用表

单位：元

项目	本期发生额	上期发生额
当期所得税费用	11,388,675.03	9,908,466.46
递延所得税费用	-1,121,253.70	-716,562.78
合计	10,267,421.33	9,191,903.68

(2) 会计利润与所得税费用调整过程

单位：元

项目	本期发生额
利润总额	88,124,336.13
按法定/适用税率计算的所得税费用	13,218,650.42
子公司适用不同税率的影响	339,542.30

调整以前期间所得税的影响	86,527.10
非应税收入的影响	-15,372.41
不可抵扣的成本、费用和损失的影响	47,313.38
本期未确认递延所得税资产的可抵扣暂时性差异或可抵扣亏损的影响	385,940.70
研发费用的加计扣除的影响	-3,790,873.00
残疾人工资加计扣除的影响	-33,820.00
税率调整导致期初递延所得税资产/负债余额的变化	29,512.84
所得税费用	10,267,421.33

其他说明

45、其他综合收益

详见附注。

46、现金流量表项目

(1) 收到的其他与经营活动有关的现金

单位：元

项目	本期发生额	上期发生额
利息收入	2,424,213.49	901,015.60
政府补助收入	21,992,991.21	10,909,847.84
其他	1,487,871.87	2,061,142.17
合计	25,905,076.57	13,872,005.61

收到的其他与经营活动有关的现金说明：

(2) 支付的其他与经营活动有关的现金

单位：元

项目	本期发生额	上期发生额
费用性支出	103,440,313.36	91,214,561.48
其他支出	5,395,174.34	1,014,469.51
合计	108,835,487.70	92,229,030.99

支付的其他与经营活动有关的现金说明：

(3) 收到的其他与投资活动有关的现金

单位：元

项目	本期发生额	上期发生额
赎回理财产品	720,000,000.00	620,000,000.00
理财产品收益	6,219,459.78	1,320,993.00
合计	726,219,459.78	621,320,993.00

收到的其他与投资活动有关的现金说明：

(4) 支付的其他与投资活动有关的现金

单位：元

项目	本期发生额	上期发生额
购买理财产品	660,000,000.00	770,000,000.00
合计	660,000,000.00	770,000,000.00

支付的其他与投资活动有关的现金说明：

(5) 支付的其他与筹资活动有关的现金

单位：元

项目	本期发生额	上期发生额
股票发行费用		14,931,175.89
合计		14,931,175.89

支付的其他与筹资活动有关的现金说明：

47、现金流量表补充资料**(1) 现金流量表补充资料**

单位：元

补充资料	本期金额	上期金额
1. 将净利润调节为经营活动现金流量：	--	--
净利润	77,856,914.80	76,521,561.11
加：资产减值准备	9,045,362.49	6,639,473.08
固定资产折旧、油气资产折耗、生产性生物资产折旧	24,071,658.87	21,316,952.14
无形资产摊销	3,025,105.81	2,949,479.00
长期待摊费用摊销	5,349,937.80	8,052,676.90
处置固定资产、无形资产和其他长期资产的损失（收益以“-”号填列）	159,546.30	22,914.23

固定资产报废损失（收益以“－”号填列）	38,047.38	
财务费用（收益以“－”号填列）	2,816,823.73	3,134,235.46
投资损失（收益以“－”号填列）	-6,321,942.50	-1,320,993.00
递延所得税资产减少（增加以“－”号填列）	-1,121,253.69	-716,562.78
存货的减少（增加以“－”号填列）	1,090,927.17	-54,719,531.27
经营性应收项目的减少（增加以“－”号填列）	-103,694,742.11	-20,274,550.88
经营性应付项目的增加（减少以“－”号填列）	35,688,300.41	-13,938,702.28
其他	14,747,378.59	1,321,266.26
经营活动产生的现金流量净额	62,752,065.05	28,988,217.97
2. 不涉及现金收支的重大投资和筹资活动：	--	--
3. 现金及现金等价物净变动情况：	--	--
现金的期末余额	284,808,637.56	183,925,187.19
减：现金的期初余额	183,925,187.19	140,316,382.59
现金及现金等价物净增加额	100,883,450.37	43,608,804.60

（2）本期支付的取得子公司的现金净额

单位：元

	金额
本期发生的企业合并于本期支付的现金或现金等价物	106,500.00
其中：	--
佛山市顶固集创门业有限公司	106,500.00
其中：	--
其中：	--
取得子公司支付的现金净额	106,500.00

其他说明：

公司2019年4月26日召开的第三届董事会第十六次会议，审议通过的《关于受让控股子公司的议案》，公司以自有资金10.65万元受让刘兴旺持有佛山顶固1%的股权。

（3）现金和现金等价物的构成

单位：元

项目	期末余额	期初余额
一、现金	284,808,637.56	183,925,187.19
其中：库存现金	23,631.54	213,800.31
可随时用于支付的银行存款	284,785,006.02	183,711,386.88
三、期末现金及现金等价物余额	284,808,637.56	183,925,187.19

其他说明：

48、所有权或使用权受到限制的资产

单位：元

项目	期末账面价值	受限原因
货币资金	21,066,516.94	保证金
合计	21,066,516.94	--

其他说明：

49、外币货币性项目**(1) 外币货币性项目**

单位：元

项目	期末外币余额	折算汇率	期末折算人民币余额
货币资金	--	--	41.72
其中：美元	5.97	6.9883	41.72
欧元			
港币			
应收账款	--	--	
其中：美元			
欧元			
港币			
长期借款	--	--	
其中：美元			
欧元			
港币			

其他说明：

(2) 境外经营实体说明，包括对于重要的境外经营实体，应披露其境外主要经营地、记账本位币及选择依据，记账本位币发生变化的还应披露原因。

适用 不适用

50、政府补助

(1) 政府补助基本情况

单位：元

种类	金额	列报项目	计入当期损益的金额
计入递延收益的政府补助	16,046,200.00	递延收益	1,298,821.41
计入其他收益的政府补助	5,946,791.21	其他收益	5,946,791.21
计入营业外收入的政府补助			
冲减相关资产账面价值的政府补助			
冲减成本费用的政府补助			
减：退回的政府补助			

(2) 政府补助退回情况

适用 不适用

其他说明：

八、合并范围的变更

1、其他原因的合并范围变动

说明其他原因导致的合并范围变动（如，新设子公司、清算子公司等）及其相关情况：

本公司不存在合并范围的变更事项。

九、在其他主体中的权益

1、在子公司中的权益

(1) 企业集团的构成

子公司名称	主要经营地	注册地	业务性质	持股比例		取得方式
				直接	间接	
成都顶固集成家居用品有限公司	成都	成都	家具类产品的生产销售	100.00%		新设
北京顶固家居用品有限公司	北京	北京	家具类产品的销售	100.00%		新设
广州顶固优选信息科技有限公司	广州	广州	信息技术服务	100.00%		新设
中山市顶固家居工程安装有限公司	中山	中山	家具类产品的安装	100.00%		新设
佛山市顶固集创门业有限公司	佛山	佛山	家具类产品的生产销售	100.00%		新设

在子公司的持股比例不同于表决权比例的说明：

持有半数或以下表决权但仍控制被投资单位、以及持有半数以上表决权但不控制被投资单位的依据：

对于纳入合并范围的重要的结构化主体，控制的依据：

确定公司是代理人还是委托人的依据：

其他说明：

2、在合营安排或联营企业中的权益

(1) 重要的合营企业或联营企业

合营企业或联营企业名称	主要经营地	注册地	业务性质	持股比例		对合营企业或联营企业投资的会计处理方法
				直接	间接	
广东柏晖科技有限公司	佛山	佛山	建筑安装	40.00%		以权益法计量的长期股权投资

在合营企业或联营企业的持股比例不同于表决权比例的说明：

持有 20% 以下表决权但具有重大影响，或者持有 20% 或以上表决权但不具有重大影响的依据：

(2) 重要联营企业的主要财务信息

单位：元

	期末余额/本期发生额	期初余额/上期发生额
流动资产	11,607,435.35	
非流动资产	1,455,813.73	
资产合计	13,063,249.08	
流动负债	2,807,042.27	
负债合计	2,807,042.27	
按持股比例计算的净资产份额	4,102,482.72	
营业收入	10,921,038.97	
净利润	256,206.81	

其他说明

十、与金融工具相关的风险

本公司的主要金融工具包括股权投资、借款、应收账款、应付账款等，各项金融工具的详细情况说明见2019年度财务报表附注六相关项目。与这些金融工具有关的风险，以及本公司为降低这些风险所采取的风险管理政策如下所述。本公司管理层对这些风险敞口进行管理和监控以确保将上述风险控制在限定的范围之内。

本公司采用敏感性分析技术分析风险变量的合理、可能变化对当期损益或股东权益可能产生的影响。由于任何风险变量很少孤立地发生变化，而变量之间存在的相关性对某一风险变量的变化的最终影响金额将产生重大作用，因此下述内容是在假设每一变量的变化是在独立的情况下进行的。

(一) 风险管理目标和政策**1.信用风险**

信用风险，是指金融工具的一方不履行义务，造成另一方发生财务损失的风险。信用风险来自银行存款、其他应收款、来自客户的信用风险，包括未偿付的应收款项和已承诺交易。本公司货币资金主要为银行存款，本公司的银行存款存放在信用评级较高的银行，故风险较小。本公司认为货币资金不存在重大的信用风险，不会产生因对方单位违约而导致的任何重大损失。本公司应收票据多为银行承兑汇票，风险较小。此外，对于应收账款、其他应收款，本公司基于财务状况、历史经验及其它因素来评估客户的信用品质。本公司在财务报表中已经计提了足额坏账准备。本公司认为不存在由于对方违约带来的进一步损失。报告期不存在已逾期未减值的金融资产。报告期不存在已发生单项减值的金融资产

2.流动风险

管理流动风险时，本公司保持管理层认为充分的现金及现金等价物并对其进行监控，以满足本公司经营需要，并降低现金流量波动的影响。本公司管理层对银行借款的使用情况进行监控并确保遵守借款协议。本公司资金充足，没有交付现金或其他金融资产的方式结算的义务时发生资金短缺的风险。

3.利率风险

金融工具的市场风险，是指金融工具的公允价值或未来现金流量因市场价格变动而发生波动的风险，包括汇率风险、利率风险和其他价格风险。

3.1汇率风险

汇率风险，是指金融工具的公允价值或未来现金流量因外汇汇率变动而发生波动的风险。汇率风险可源于以记账本位币之外的外币进行计价的金融工具。本公司不存在以外币进行计价的金融工具。

3.2利率风险

利率风险，是指金融工具的公允价值或未来现金流量因市场利率变动而发生波动的风险。利率风险可源于已确认的计息金融工具和未确认的金融工具(如某些贷款承诺)。

十一、公允价值的披露

1、以公允价值计量的资产和负债的期末公允价值

单位：元

项目	期末公允价值			
	第一层次公允价值计量	第二层次公允价值计量	第三层次公允价值计量	合计
一、持续的公允价值计量	--	--	--	--
1.以公允价值计量且其变动计入当期损益的金融资产			90,000,000.00	90,000,000.00
(三)其他权益工具投资		47,407,360.00		47,407,360.00
二、非持续的公允价值计量	--	--	--	--

2、持续和非持续第一层次公允价值计量项目市价的确定依据

第一层次：是在计量日能够取得的相同资产或负债在活跃市场上未经调整的报价。

3、持续和非持续第二层次公允价值计量项目，采用的估值技术和重要参数的定性及定量信息

对于持续和非持续第二层次公允价值计量的项目，公司主要采用取得成本作为初始入账价，后续采用第三方机构提供的报价或实际交易价格来调整其公允价值。

4、持续和非持续第三层次公允价值计量项目，采用的估值技术和重要参数的定性及定量信息

对于持续和非持续第三层次公允价值计量的项目，企业是直接应用第三方报价机构提供的报价或以前交易的实际交易价格，并且未进行任何调整。

十二、关联方及关联交易

本企业不存在母公司，本公司实际控制人如下：

实际控制人	注册地	业务性质	注册资本 (万元)	对本公司的持股 比例(%)	对本公司的表决 权比例(%)
林新达	-	-	-	31.05	31.05
林彩菊	-	-	-	6.12	6.12

注：林新达先生与林彩菊女士为夫妻关系，二人为本公司最终控制方。

2、本企业的子公司情况

本企业子公司的情况详见附注九、在其他主体中的权益 1、在子公司中的权益。

3、本企业合营和联营企业情况

本企业重要的合营或联营企业详见附注九，2、在合营安排或联营企业中的权益。

本期与本公司发生关联方交易，或前期与本公司发生关联方交易形成余额的其他合营或联营企业情况如下：

合营或联营企业名称	与本企业关系
广东柏晖科技有限公司	联营企业

其他说明

4、其他关联方情况

其他关联方名称	其他关联方与本企业关系
张燕	董事
徐冬梅	董事、董事会秘书
曹岩	董事
石水平	独立董事
庄学敏	独立董事
陈建华	独立董事
赵衡	财务总监
李琦	监事会主席
刘军强	监事
黄耿强	监事
郭挺	五金产品研发总监
中山市三分地生态农业文化发展有限公司	受同一实际控制人控制
中山市凯悦投资企业（有限合伙）	受同一实际控制人控制
中山市顶辉装饰工程有限公司	受同一实际控制人控制
中山市顶盛企业管理咨询有限公司	受同一实际控制人控制
中山市建达饰品有限公司	受同一实际控制人控制

其他说明

5、关联交易情况

（1）购销商品、提供和接受劳务的关联交易

采购商品/接受劳务情况表

单位：元

关联方	关联交易内容	本期发生额	获批的交易额度	是否超过交易额度	上期发生额
广东柏晖科技有限公司	材料采购	36,530.97		否	0.00

出售商品/提供劳务情况表

单位：元

关联方	关联交易内容	本期发生额	上期发生额
广东柏晖科技有限公司	产品销售	108,736.03	0.00

购销商品、提供和接受劳务的关联交易说明

(2) 关联租赁情况

本公司作为出租方：

单位：元

承租方名称	租赁资产种类	本期确认的租赁收入	上期确认的租赁收入
中山市凯悦投资企业（有限合伙）	房屋	1,142.86	1,142.86
中山市顶辉装饰工程有限公司	房屋	1,142.86	1,142.86
中山市顶盛企业管理咨询有限公司	房屋	1,142.86	1,142.86
中山市建达饰品有限公司	房屋	1,142.86	1,142.86

本公司作为承租方：

单位：元

出租方名称	租赁资产种类	本期确认的租赁费	上期确认的租赁费
林新达	房屋	329,398.00	0.00

关联租赁情况说明

(3) 关联担保情况

本公司作为担保方

单位：元

被担保方	担保金额	担保起始日	担保到期日	担保是否已经履行完毕
佛山市顶固集创门业有限公司	5,000,000.00	2019年04月22日	2020年04月21日	否

本公司作为被担保方

单位：元

担保方	担保金额	担保起始日	担保到期日	担保是否已经履行完毕

关联担保情况说明

不适用

(4) 关键管理人员报酬

单位：元

项目	本期发生额	上期发生额
关键管理人员薪酬	5,018,601.03	4,167,660.76

6、关联方应收应付款项**(1) 应收项目**

单位：元

项目名称	关联方	期末余额		期初余额	
		账面余额	坏账准备	账面余额	坏账准备
应收账款	广东柏晖科技有限公司	6,199.60	309.98	0.00	0.00

(2) 应付项目

单位：元

项目名称	关联方	期末账面余额	期初账面余额
其他应付款	广东柏晖科技有限公司	20,000.00	0.00

十三、股份支付**1、股份支付总体情况**

□ 适用 √ 不适用

十四、承诺及或有事项**1、重要承诺事项**

资产负债表日存在的重要承诺

本公司不存在需要披露的重要承诺事项。

2、或有事项**(1) 资产负债表日存在的重要或有事项**

本公司不存在需要披露的重要或有事项。

(2) 公司没有需要披露的重要或有事项，也应予以说明

公司不存在需要披露的重要或有事项。

十五、资产负债表日后事项**1、重要的非调整事项**

单位：元

项目	内容	对财务状况和经营成果的影响数	无法估计影响数的原因
重要的对外投资	根据公司战略发展需要，公司于 2020 年 3 月 4 日召开第三届董事会第二十四次会议，审议通过了《关于投资设立全资子公司的议案》，同意公司以自有资金出资投资设立全资子公司深圳市顶固智能科技研发有限公司，注册资本为 500 万元，占其全部股权的 100%。		
调整公司重大资产重组方案	公司于 2019 年 12 月 24 日召开了第三届董事会第二十二次会议和 2020 年 2 月 3 日召开了 2020 年第一次临时股东大会审议通过了《关于广东顶固集创家居股份有限公司发行股份及支付现金购买资产并募集配套资金的议案》及其他相关议案，公司拟通过发行股份及支付现金的方式购买苏祺云、蒋念根、徐海清、李广顺、建信远致、深圳领凯合计持有的凯迪仕 96.2963% 股权。本次交易前，公司持有凯迪仕 3.7037% 股权，本次交易完成后，公司将累计持有凯迪仕 100% 股权。考虑到国内外新型冠状病毒肺炎疫情风险尚未完全解除，且疫情后续发展具有不确定性，可能对标的公司 2020 年生产销售产生暂时性影响，在不影响本次交易基本方案以及保护中小股东利益的前提下，同时也是为标的公司抗疫生产提供合理支持，本次重组相关方经协商确认，对本次重组方案中补偿缓冲期安排进行调整。公司于 2020 年 3 月 4 日召开了第三届董事会第二十四次会议和 2020 年 3 月 20 日召开了公司 2020 年第二次临时股东大会审议通过了《关于调整公司本次重大资产重组方案的议案》，对本次重大资产重组方案中补偿缓冲期安排进行了调整。		

2、利润分配情况

单位：元

拟分配的利润或股利	16,413,552.00
-----------	---------------

3、销售退回

不适用

4、其他资产负债表日后事项说明

新型冠状病毒感染的肺炎疫情爆发以来，公司密切关注肺炎疫情发展情况，评估和积极应对其对公司财务状况、经营成果等方面的影响。预计此次疫情将对公司的生产和经营造成一定的暂时性影响，影响程度取决于疫情防控的进展情况、持续时间

以及各地防控政策的实施情况。

十六、其他重要事项

1、其他

截至财务报告日止，本公司不存在需要披露的其他重要事项。

十七、母公司财务报表主要项目注释

1、应收账款

(1) 应收账款分类披露

单位：元

类别	期末余额					期初余额				
	账面余额		坏账准备		账面价值	账面余额		坏账准备		账面价值
	金额	比例	金额	计提比例		金额	比例	金额	计提比例	
其中：										
按组合计提坏账准备的应收账款	209,675,248.27	100.00%	13,849,618.36	6.61%	195,825,629.91	140,010,695.08	100.00%	10,087,570.88	7.20%	129,923,124.20
其中：										
无风险组合	57,531,142.36	27.44%			57,531,142.36					
风险组合	152,144,105.91	72.56%	13,849,618.36	9.10%	138,294,487.55					
账龄组合						102,347,095.13	73.10%	10,087,570.88	9.86%	92,259,524.25
合并关联方组合						37,663,599.95	26.90%			37,663,599.95
合计	209,675,248.27	100.00%	13,849,618.36	6.61%	195,825,629.91	140,010,695.08	100.00%	10,087,570.88	7.20%	129,923,124.20

按单项计提坏账准备：

单位：元

名称	期末余额			
	账面余额	坏账准备	计提比例	计提理由

按组合计提坏账准备：

单位：元

名称	期末余额		
	账面余额	坏账准备	计提比例

1 年以内（含 1 年）	140,247,504.65	7,012,375.23	5.00%
1-2 年（含 2 年）	4,622,118.08	1,386,635.42	30.00%
2-3 年（含 3 年）	2,724,106.87	1,634,464.12	60.00%
3-4 年（含 4 年）	3,671,163.62	2,936,930.90	80.00%
4-5 年（含 5 年）	382,472.29	382,472.29	100.00%
5 年以上	496,740.40	496,740.40	100.00%
合计	152,144,105.91	13,849,618.36	--

确定该组合依据的说明：

按组合计提坏账准备：

单位：元

名称	期末余额		
	账面余额	坏账准备	计提比例

确定该组合依据的说明：

如是按照预期信用损失一般模型计提应收账款坏账准备，请参照其他应收款的披露方式披露坏账准备的相关信息：

适用 不适用

按账龄披露

单位：元

账龄	账面余额
1 年以内（含 1 年）	181,944,990.24
1 至 2 年	4,622,118.08
2 至 3 年	2,724,106.87
3 年以上	20,384,033.08
3 至 4 年	3,921,163.62
4 至 5 年	9,003,239.86
5 年以上	7,459,629.60
合计	209,675,248.27

（2）本期计提、收回或转回的坏账准备情况

本期计提坏账准备情况：

单位：元

类别	期初余额	本期变动金额				期末余额
		计提	收回或转回	核销	其他	
风险组合	10,087,570.88	3,762,047.48				13,849,618.36
合计	10,087,570.88	3,762,047.48				13,849,618.36

其中本期坏账准备收回或转回金额重要的：

单位：元

单位名称	收回或转回金额	收回方式
------	---------	------

(3) 按欠款方归集的期末余额前五名的应收账款情况

单位：元

单位名称	应收账款期末余额	占应收账款期末余额合计数的比例	坏账准备期末余额
第一名	31,419,196.42	14.98%	
第二名	20,615,007.99	9.83%	1,030,750.40
第三名	16,771,321.28	8.00%	838,566.06
第四名	15,833,656.77	7.55%	
第五名	10,712,099.60	5.11%	535,604.98
合计	95,351,282.06	45.47%	

(4) 因金融资产转移而终止确认的应收账款

项目	金融资产转移的方式	本期终止确认金额	与终止确认相关的利得或损失
应收账款	保理	10,332,665.03	-812,088.32
合计		10,332,665.03	-812,088.32

报告期内，公司以不附追索权的方式转让应收账款10,332,665.03元，与其相关的财务费用为812,088.32元。

2、其他应收款

单位：元

项目	期末余额	期初余额
其他应收款	6,070,616.48	3,599,176.35
合计	6,070,616.48	3,599,176.35

(1) 其他应收款

1) 其他应收款按款项性质分类情况

单位：元

款项性质	期末账面余额	期初账面余额
内部往来	1,000,000.00	
保证金及押金	2,003,551.00	1,600,160.00

与外部单位往来款	5,004,658.88	2,577,125.04
代垫员工款项	583,898.75	681,740.58
备用金	105,355.89	152,122.66
其他	905,197.37	1,051,344.37
合计	9,602,661.89	6,062,492.65

2) 坏账准备计提情况

单位：元

坏账准备	第一阶段	第二阶段	第三阶段	合计
	未来 12 个月预期信用损失	整个存续期预期信用损失 (未发生信用减值)	整个存续期预期信用损失 (已发生信用减值)	
2019 年 1 月 1 日余额	2,463,316.30			
2019 年 1 月 1 日余额在本期	—	—	—	—
本期计提	1,068,729.11			
2019 年 12 月 31 日余额	3,532,045.41			

损失准备本期变动金额重大的账面余额变动情况

适用 不适用

按账龄披露

单位：元

账龄	账面余额
1 年以内（含 1 年）	5,068,968.30
1 至 2 年	551,645.21
2 至 3 年	1,715,612.75
3 年以上	2,266,435.63
3 至 4 年	663,499.26
4 至 5 年	324,321.68
5 年以上	1,278,614.69
合计	9,602,661.89

3) 本期计提、收回或转回的坏账准备情况

本期计提坏账准备情况：

单位：元

类别	期初余额	本期变动金额				期末余额
		计提	收回或转回	核销	其他	
按组合计提预期信用损失的其他应收款—风险组合	2,463,316.30	1,068,729.11				3,532,045.41
合计	2,463,316.30	1,068,729.11				3,532,045.41

其中本期坏账准备转回或收回金额重要的：

单位：元

单位名称	转回或收回金额	收回方式

4) 按欠款方归集的期末余额前五名的其他应收款情况

单位：元

单位名称	款项的性质	期末余额	账龄	占其他应收款期末余额合计数的比例	坏账准备期末余额
第一名	单位往来款	1,483,669.69	2-3 年	15.45%	890,201.81
第二名	单位往来款	1,000,000.00	1 年以内	10.41%	0.00
第三名	单位往来款	275,221.68	4-5 年	2.87%	275,221.68
	单位往来款	366,848.32	5 年以上	3.82%	366,848.32
第四名	单位往来款	637,500.00	3-4 年	6.64%	510,000.00
第五名	保证金	184,846.00	1 年以内	1.92%	9,242.30
	单位往来款	52,699.00	1 年以内	0.55%	2,634.95
	单位往来款	195,592.00	1-2 年	2.04%	58,677.60
合计	--	4,196,376.69	--	43.70%	2,112,826.66

3、长期股权投资

单位：元

项目	期末余额			期初余额		
	账面余额	减值准备	账面价值	账面余额	减值准备	账面价值
对子公司投资	65,006,500.00		65,006,500.00	64,900,000.00		64,900,000.00
对联营、合营企业投资	4,102,482.72		4,102,482.72			
合计	69,108,982.72		69,108,982.72	64,900,000.00		64,900,000.00

(1) 对子公司投资

单位：元

被投资单位	期初余额 (账面价值)	本期增减变动				期末余额 (账面价值)	减值准备 期末余额
		追加投资	减少投 资	计提减值准 备	其他		
成都顶固集成家居用品有限公司	50,000,000.00					50,000,000.00	
北京顶固家居用品有限公司	3,000,000.00					3,000,000.00	
广州顶固优选信息科技有限公司	1,000,000.00					1,000,000.00	
中山市顶固家居工程安装有限公司	1,000,000.00					1,000,000.00	
佛山市顶固集创门业有限公司	9,900,000.00	106,500.00				10,006,500.00	
合计	64,900,000.00	106,500.00				65,006,500.00	

(2) 对联营、合营企业投资

单位：元

投资单位	期初余额 (账面价 值)	本期增减变动							期末余额(账面 价值)	减值准 备期末 余额	
		追加投资	减少 投资	权益法下确认的 投资损益	其他综 合收益 调整	其他权 益变动	宣告发放现 金股利或利 润	计提减 值准备			其他
一、合营企业											
二、联营企业											
广东柏晖 科技有限 公司		4,000,000.00		102,482.72						4,102,482.72	
小计		4,000,000.00		102,482.72						4,102,482.72	
合计		4,000,000.00		102,482.72						4,102,482.72	

4、营业收入和营业成本

单位：元

项目	本期发生额		上期发生额	
	收入	成本	收入	成本
主营业务	898,308,671.35	587,920,356.72	788,662,091.62	515,029,228.46
其他业务	7,538,297.15		4,129,315.10	10,000.00
合计	905,846,968.50	587,920,356.72	792,791,406.72	515,039,228.46

是否已执行新收入准则

是 否

其他说明：

5、投资收益

单位：元

项目	本期发生额	上期发生额
权益法核算的长期股权投资收益	102,482.72	0.00
银行理财产品持有期间的投资收益	6,219,459.78	1,320,993.00
合计	6,321,942.50	1,320,993.00

十八、补充资料

1、当期非经常性损益明细表

适用 不适用

单位：元

项目	金额	说明
非流动资产处置损益	-197,593.68	
计入当期损益的政府补助（与企业业务密切相关，按照国家统一标准定额或定量享受的政府补助除外）	7,245,612.62	
委托他人投资或管理资产的损益	6,219,459.78	
除上述各项之外的其他营业外收入和支出	-925,159.10	
减：所得税影响额	1,903,022.48	
少数股东权益影响额	313.50	
合计	10,438,983.64	--

对公司根据《公开发行证券的公司信息披露解释性公告第 1 号——非经常性损益》定义界定的非经常性损益项目，以及把《公开发行证券的公司信息披露解释性公告第 1 号——非经常性损益》中列举的非经常性损益项目界定为经常性损益的项目，应说明原因。

适用 不适用

2、净资产收益率及每股收益

报告期利润	加权平均净资产收益率	每股收益	
		基本每股收益（元/股）	稀释每股收益（元/股）
归属于公司普通股股东的净利润	10.19%	0.38	0.38
扣除非经常性损益后归属于公司普通股股东的净利润	8.83%	0.33	0.33

第十三节备查文件目录

- (一) 载有公司负责人、主管会计工作负责人、会计机构负责人签名并盖章的财务报表。
- (二) 载有会计师事务所盖章、注册会计师签名并盖章的审计报告原件。
- (三) 报告期内在中国证监会指定网站上公开披露过的所有公司文件的正本及公告的原稿。
- (四) 其他相关文件。

广东顶固集创家居股份有限公司

法定代表人：林新达

二〇二〇年四月二十日